



การประเมินและเฝ้าระวัง : CFO

โรงพยาบาลพังโคน
PHANGKHON HOSPITAL

ความเสี่ยงทางการเงิน (Self Monitor) โรงพยาบาลพังโคน วันที่ 8 มิถุนายน 2569



พญ.พิรุณี สัพโส
ผู้อำนวยการโรงพยาบาลพังโคน
(1 ตุลาคม 2565-ปัจจุบัน)



กรมสนับสนุนบริการสุขภาพ
Department of Health Service Support

MASTER PLAN

โรงพยาบาลพังโคน จังหวัดสกลนคร



หัวขื่อนำเสนอ

ข้อมูลทั่วไป รพ.พังโคน & One-node One-hospital(พังโคน-วาริช-นิคมน้ำอูน)

ผลวิเคราะห์การเงินการคลัง จ.สกลนคร

ผลงานการให้บริการ รพ.พังโคน

รายรับรายจ่าย รพ.พังโคน

สถานการณ์การเงิน ประสิทธิภาพการบริหาร
และการกำกับติดตามรายรับรายจ่าย รพ.พังโคน

แผนพัฒนา/แก้ไขปัญหา รพ.พังโคน



ข้อมูลทั่วไป รพ.พังโคน
& One-node One-hospital(พังโคน-วาริช-นิคมน้ำอูน)

ประชากรอำเภอพังโคน

ประชากร (HDC)	ชาย	หญิง	รวม
1 มกราคม 5667	25,827	26,499	52,326
1 มกราคม 2568	25,269	25,974	51,243
1 มกราคม 2569	25,415	26,261	51,676

อำเภอพังโคน ประกอบด้วย 5 ตำบล ๖๙ หมู่บ้าน

ตำบล	หมู่บ้าน	รพ/รพ.สต	อปท.
พังโคน	13	1 รพ	2 เทศบาล
ม่วงไข่	11	1 รพ.สต	1 อบต
แร่	14	2 รพ.สต	1 เทศบาล
ไฮหย่อง	18	2 รพ.สต	1 เทศบาล
ต้นผึ้ง	13	2 รพ.สต	1 อบต

ปิรามิดประชากรจำแนกเพศ กลุ่มอายุ

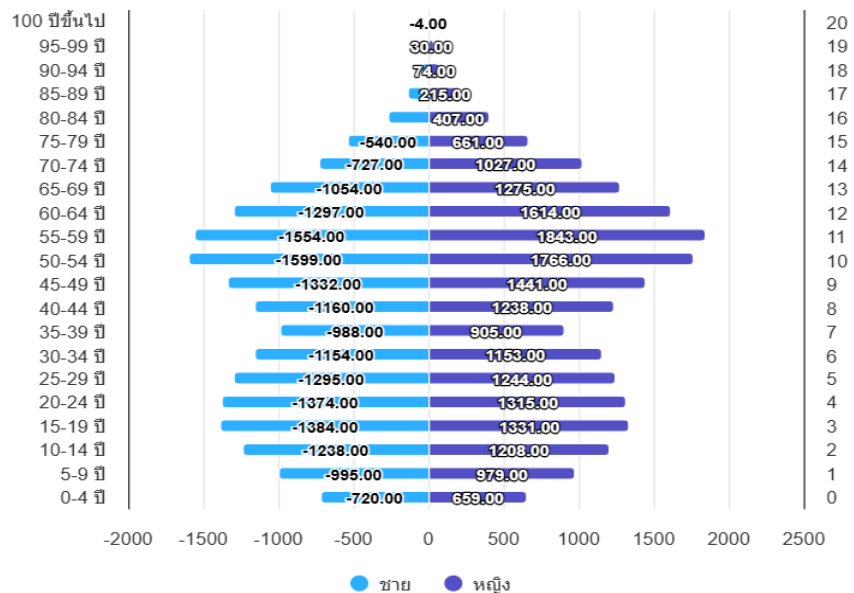

ปิรามิด ประชากร อ.พังโคน HDC 11 พฤษภาคม 2569 เวลา 14.45 น

- ศูนย์เด็กเล็ก 14 แห่ง
- โรงเรียนมัธยม 2 แห่ง
- โรงเรียนประถมศึกษา 29 แห่ง
- โรงเรียนเอกชน 3 แห่ง
- วิทยาลัยเทคโนโลยีพังโคนพาณิชย์การ 1 แห่ง
- มหาวิทยาลัยเทคโนโลยีราชมงคล 1 แห่ง



เครือข่ายบริการและพื้นที่รอยต่อ (รวม 90 หมู่บ้าน)



นอกเครือข่ายพื้นที่รอยต่ออำเภอ (โดยไม่ต้องใช้ใบส่งตัว)



- อ.วานรนิวาส 17 หมู่บ้าน(ต.เดื่อฯ)
- อ.วาริชภูมิ 3 หมู่บ้าน(ต.ปลาไหล)
- อ.สว่างแดนดิน 1 หมู่บ้าน(ต.แวง)

} รวม 21 หมู่บ้าน



อัตรากำลังโรงพยาบาลพังโคน (จำนวน รพ./กรอบ)

ทั้งหมด 103.11%
365 คน /354 คน (กรอบ)

ทั้งหมด 100%
ข้าราชการ 134 คน
ลูกจ้างประจำ 2 คน
พนักงานราชการ 6 คน
พนักงานกระทรวงสาธารณสุข 93 คน
ลูกจ้างชั่วคราว 130 คน

ทั้งหมด 100%
สายวิชาชีพ 191 คน/213คน
สายสนับสนุนวิชาชีพ 126 คน/82คน
สาย Back office 19 คน/31คน
สายสนับสนุน Back Office 29 คน/28 คน

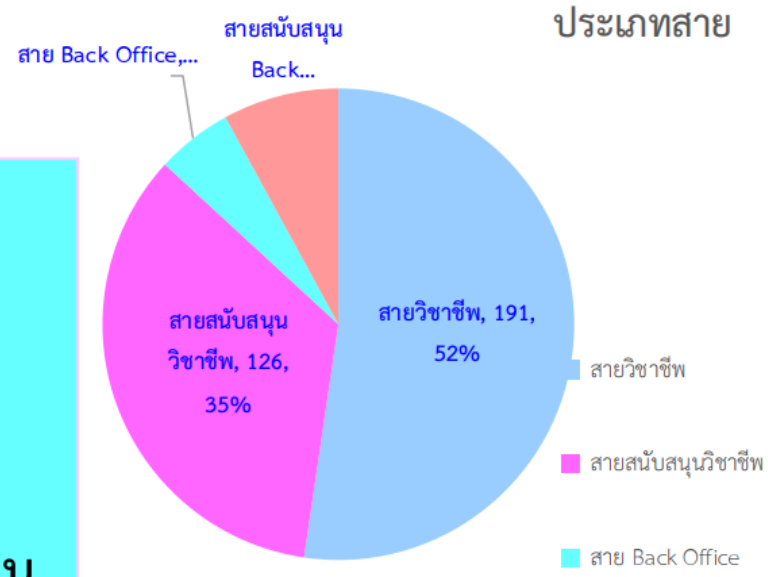
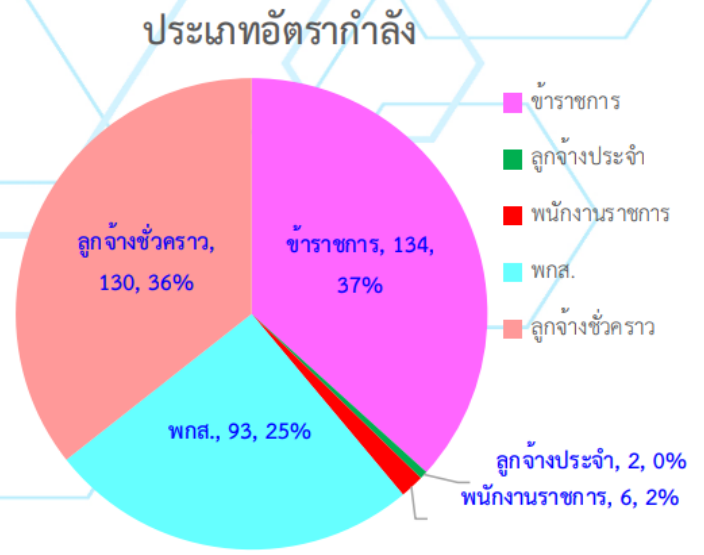

ลำดับ	กลุ่ม	จำนวน
1	นายแพทย์ (รวม Intern)	16/26
2	ทันตแพทย์	5/6
3	เภสัชกร	10/14
4	พยาบาลวิชาชีพ	105/104
5	แพทย์แผนไทย	5/5
6	นักเทคนิคการแพทย์	7/8
7	นักกายภาพบำบัด	4/6
8	นักรังสีการแพทย์	1/2
9	นวก.สาธารณสุข/นักสาธารณสุข	15/15
10	นักจิตวิทยา	2/2
11	นักโภชนาการ	2/2
12	เจ้าหน้าที่อื่น ๆ	193/164

อัตรากำลังบุคลากร

สาธารณสุขอำเภอพังโคนและเครือข่าย รพ.สต อ.พังโคน

รายงานข้อมูลบุคลากรสาธารณสุข

สังกัดสำนักงานสาธารณสุขอำเภอพังโคน | ข้อมูล ณ วันที่ 21 พฤษภาคม 2569



37,551
ประชากรกลางปีรวม (ราย)

66
บุคลากรทั้งหมด (คน)

15
นักวิชาการสาธารณสุข (มากที่สุด)

6
หน่วยงานในสังกัด

หน่วยงาน สอ. / sw.ก.	ปชก.กลางปี (คน)	พยาบาล วิชาชีพ	บวค. สาธารณสุข	จพ. สาธารณสุข	จพ.กิตติฯ สาธารณสุข	แพทย์ แผนไทย	พศ.	ลูกจ้าง	รวม
สอ.พังโคน	-	0	4	1	0	0	2	1	8
sw.สต.บ้านดง	11,401	3	2	2	1	1	4	0	13
sw.สต.บ้านภูเงิน	6,745	2	2	1	1	1	4	0	11
sw.สต.บ้านสุขเกษม	7,340	2	2	1	1	1	5	0	12
sw.สต.บ้านต้นตี่งใหม่พัฒนา	8,575	2	3	1	1	1	3	1	12
sw.สต.บ้านโพนสร้าง	3,490	2	2	1	0	1	4	0	10
รวม	37,551	11	15	7	4	5	22	2	66

หมายเหตุ: บวค.สร (นักวิชาการสาธารณสุข) ของ sw.สต.บ้านดง และ sw.สต.บ้านต้นตี่งใหม่พัฒนา มีสถานะเป็นลูกจ้าง แห่งละ 1 คน





One Node One Hospital : พังโคน-วาริช-นิคม

โรงพยาบาลพังโคน
PHANGKHON HOSPITAL

ณ วันที่ 31 ธันวาคม 2568

31 ธันวาคม68	รพ.พังโคน	รพ.วาริชภูมิ	รพ.นิคมน้ำออน
ประชากรชาย	25,269	25,719	7,402
ประชากรหญิง	25,974	26,541	7,418
ประชากรรวม	51,243	52,260	14,820

31 ธันวาคม68	รพ.พังโคน	รพ.วาริชภูมิ	รพ.นิคมน้ำออน
แพทย์	14	8	3
ทันตแพทย์	3	3	1
เภสัชกร	10	5	3
พยาบาล	104	46	19

แพทย์ทั้งหมด	25
แพทย์สูตินรีเวชกรรม(พังโคน)	1
แพทย์ศัลยกรรม(พังโคน)	2
แพทย์อายุรกรรม(พังโคน)	2
แพทย์กุมารเวชกรรม(พังโคน)	1
แพทย์เวชศาสตร์ฉุกเฉิน(วาริชภูมิ)	1
แพทย์เวชศาสตร์ครอบครัว(พังโคน)	1

ประชากร	Nodeพังโคนวาริชนิคม
ประชากรชาย	58,390
ประชากรหญิง	59,933
ประชากรรวม	118,323

บุคลากร 4 สาขา	Nodeพังโคนวาริชนิคม
แพทย์	25
ทันตแพทย์	7
เภสัชกร	18
พยาบาล	169



31 ธันวาคม68	รพ.พังโคน	รพ.วาริชภูมิ	รพ.นิคมน้ำออน
เตียงรอบ	120	30	10
เตียงจริง	120	36	16
เตียง ICU	4	0	0
เตียง NICU	0	0	0
เตียง Semi ICU	8	0	0
ห้องผ่าตัด	3	0	0
CMI ปี68	0.94	0.56	0.56
SumAdjRWปี68	10,420.70	2,638.34	933.81
Active Bedปี68	120	36	15
อัตราครองเตียงปี68	85.94	101.19	102.54

สมรรถนะ	Nodeพังโคนวาริชนิคม
เตียงรอบ	160
เตียงจริง	172
เตียง ICU	4
เตียง NICU	0
เตียง Semi ICU	8
ห้องผ่าตัด	3



ผลลัพธ์การบริการ ผู้ป่วยนอก/ผู้ป่วยใน

อันดับ	5 อันดับโรค ผู้ป่วยนอก ปี 2569 (ต.ค 2568 -30 ม.ย 2569)	จำนวน
1	Diabetis mellitus	9,838
2	Essential hypertension	7,963
3	Dental caries	4,469
4	Disorder of muscle	4,061
5	Dyspepsia	1,326

ลำดับ	5 อันดับโรค ผู้ป่วยใน ปี 2569 (ต.ค 2568 -30 ม.ย 2569)	จำนวน
1	Diarrhoea and gastroenteritis,unspecified	400
2	Psychoactive substance use	267
3	Pneumonia	260
4	Essential hypertension	211
5	Intracranial injury	176

ลำดับ	5 อันดับโรค ผู้ป่วยนอก ปี 2568	จำนวน
1	Diabetes mellitus	16,374
2	Essential hypertension	13,297
3	Dental caries	6,258
4	Muscle strain	6,212
5	Dyspepsia	2,798

ลำดับ	5 อันดับโรค ผู้ป่วยใน ปี 2568	จำนวน
1	Essential hypertension	826
2	Diarrhoea and gastroenteritis	695
3	Psychosis	553
4	Fit test positive	348
5	Diabates mellitus	320

ผลลัพธ์การบริการ Refer IN/Refer OUT

ลำดับ	5 อันดับโรค Refer in ปี 2569 (ต.ค 2568 -30 ม.ย 2569)	จำนวน
1	Cerebral infarction,unspecified	69
2	Prenancy,Childbirth and the puerperium	24
3	Diabetes mellitus	23
4	Abdominal pain, unspecified	18
5	Essential hypertension	15

ลำดับ	5 อันดับโรค Refer out ปี 2569 (ต.ค 2568 -30 ม.ย 2569)	จำนวน
1	Injury,poisoning of external causes	277
2	Stroke	43
3	Essential hypertension	36
4	Chronic viral hepatitis B	32
5	Respiratory failure	27

ลำดับ	5 อันดับโรค Refer in ปี 2568	จำนวน
1	Rabies Vaccine (ERIG)	39
2	Injury,poisoning	31
3	Pregnancy,Childbirth and the puerperium	30
4	Abdominal pain	26
5	Stroke	23

ลำดับ	5 อันดับโรค Refer out ปี 2568	จำนวน
1	Injury,poisoning,Trauma	453
2	Respiratory failure	42
3	Stroke	40
4	Psychosis	39
5	Systemic lupus erythematosus	32

ผลลัพธ์การบริการ ผ่าตัด/Refer BACK /อัตราตาย

ลำดับ	5 อันดับหัตถการผ่าตัด (major surgery) ปี 2568	จำนวน
1	Colonoscopy	557
2	Esophagogastroduodenoscopy(EGD)	472
3	Cesarean section	235
4	Appendectomy	174
5	Debridement	171

ลำดับ	5 อันดับผ่าตัดใหญ่ (major surgert) ปี 2569 (ต.ค 2568 -30 ม.ย 2569)	จำนวน
1	Esophagogastroduodenoscopy(EGD)	261
2	Low cervical cesarean section	134
3	Colonoscopy	96
4	Excisional debridement	88
5	Other incidental Appendectomy	74

ลำดับ	5 อันดับโรค Refer back ปี 2568	จำนวน
1	Stroke	30
2	Prenancy,Childbirth and the puerperium	30
3	Pneumonia, unspecified	21
4	Cellulitis of other parts of limb	20
5	Calculus of kidney	20

ลำดับ	5 อันดับโรค Refer backปี 2569 (ต.ค 2568 -30 ม.ย 2569)	จำนวน
1	Stroke	12
2	Heart failure, unspecified	4
3	Pneumonia, unspecified	3
4	Hyperplasia of prostate	3
5	Thyrotoxicosis, unspecified	3

ลำดับ	5 อันดับโรคที่มีอัตราการตายสูง ปี 2568	จำนวน
1	Malignant neoplasm of liver and intranhepatic	3
2	Bacterial pneumonia	2
3	Malignant neoplasm of colon	1
4	Respiratory tuberculosis	1
5	Streptococcal septicaemia	1

ลำดับ	5 อันดับโรคที่มีอัตราการตายสูง ปี 2569 (ต.ค 2568 -30 ม.ย 2569)	จำนวน
1	Pneumonia	4
2	Secondary malignant neoplasm of respiratory	2
3	Cerebral infarction	2
4	Chronic kidney disease, stage 5	1
5	Intestinal adhesions (bands) with obstruction	1



สถิติผู้ป่วยนอก / ผู้ป่วยใน

สรุปยอดผู้รับบริการรายเดือน ปีงบประมาณ 2569

ปีงบประมาณ: 2569

Admin PK

● Online

AP

รวมผู้ป่วยนอก (OPD)

101,445 ครั้ง

✔️ ตลอดปีงบประมาณ

รวมผู้ป่วยใน (IPD)

6,037 ครั้ง

✔️ ตลอดปีงบประมาณ

รวมผู้ป่วยรายใหม่

3,460 คน

👤+ ตลอดปีงบประมาณ

กราฟแนวโน้มการรับบริการ

เปรียบเทียบผู้ป่วยนอกและผู้ป่วยในรายเดือน

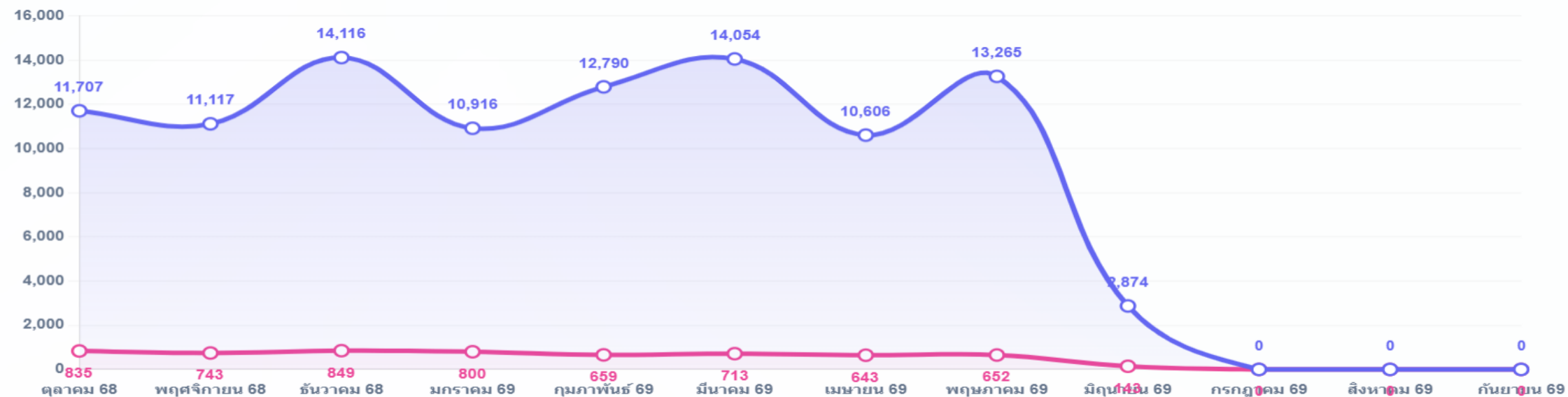



สถิติการออกตรวจแพทย์ (Physicians Only)

สรุปภาระงานแพทย์แยกตามจำนวนผู้รับบริการ ปีงบประมาณ 2569

ปีงบประมาณ: 2569

15 อันดับแพทย์ที่มีการะงานสูงสุด (OPD)

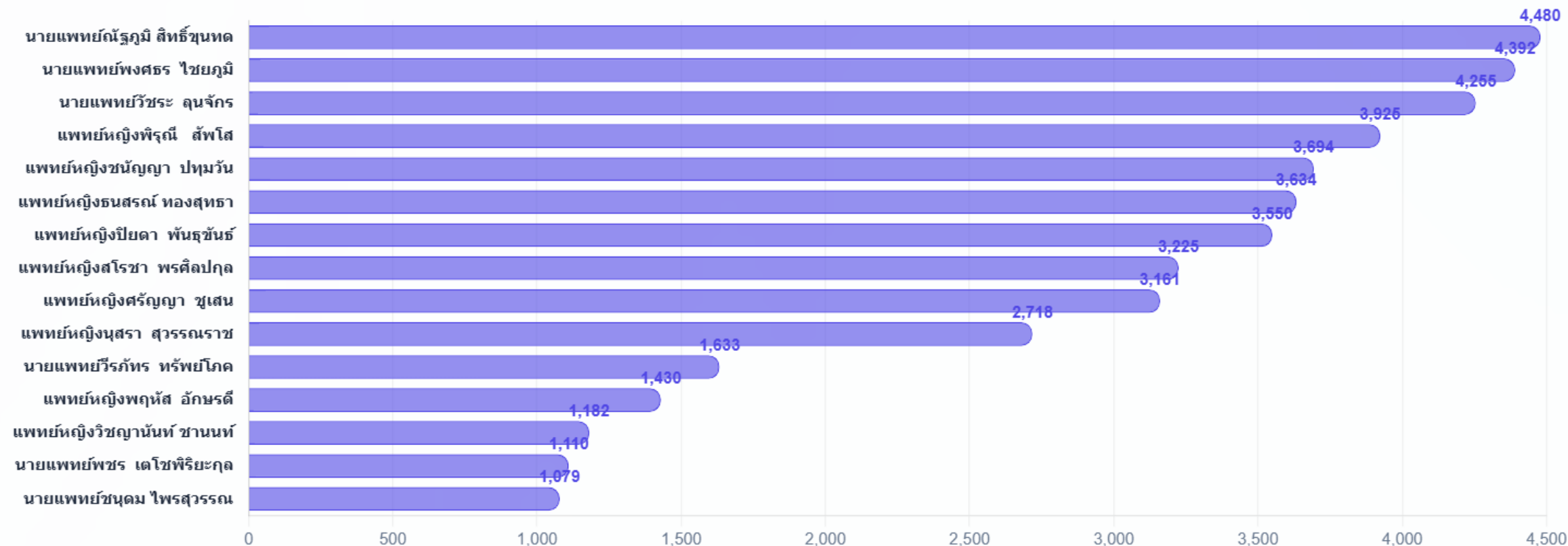



รายงานสถิติแพทย์ (IPD)

สรุปภาระงาน Admit และ Discharge รายบุคคล ปีงบประมาณ 2569

ปีงบประมาณ: 2569

🏠 สถิติการ ADMIT

🚶 สถิติการ DISCHARGE / AdjRW

15 อันดับแพทย์สูงสุด (จำนวน Admit)

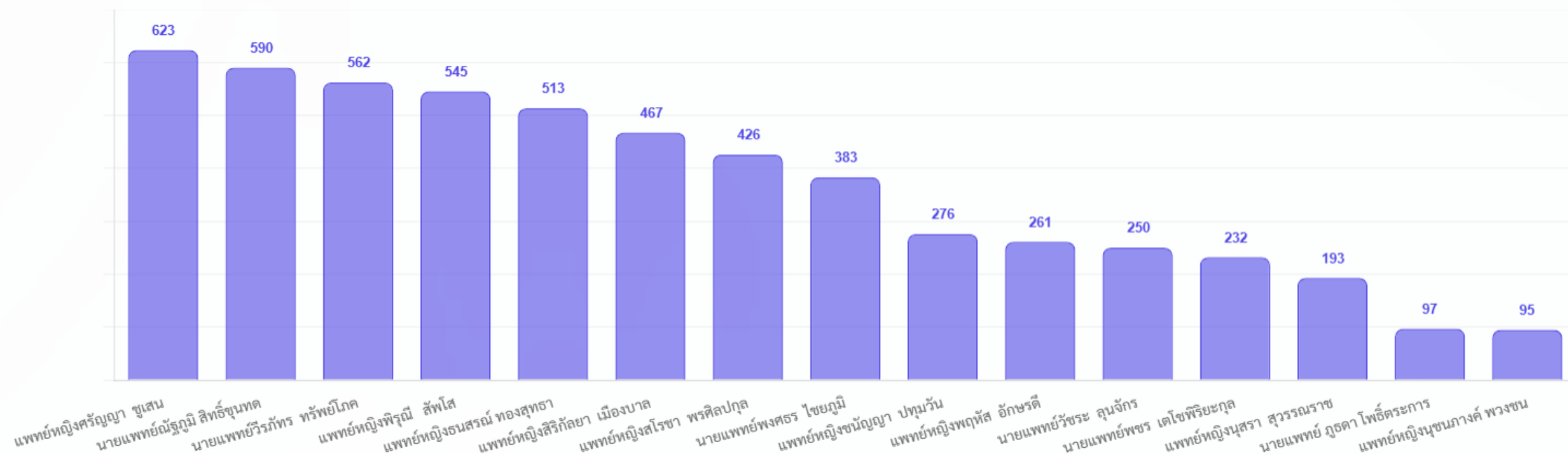



รายงานผู้รับบริการนอกเวลา (16.30 - 23.59 น.)

ข้อมูลการรายงานรายแผนก (ER, กายภาพ, OPD นอกเวลา) ปีงบประมาณ 2569

ปีงบประมาณ: 2569

แนวโน้มผู้รับบริการนอกเวลา (Monthly Trend)

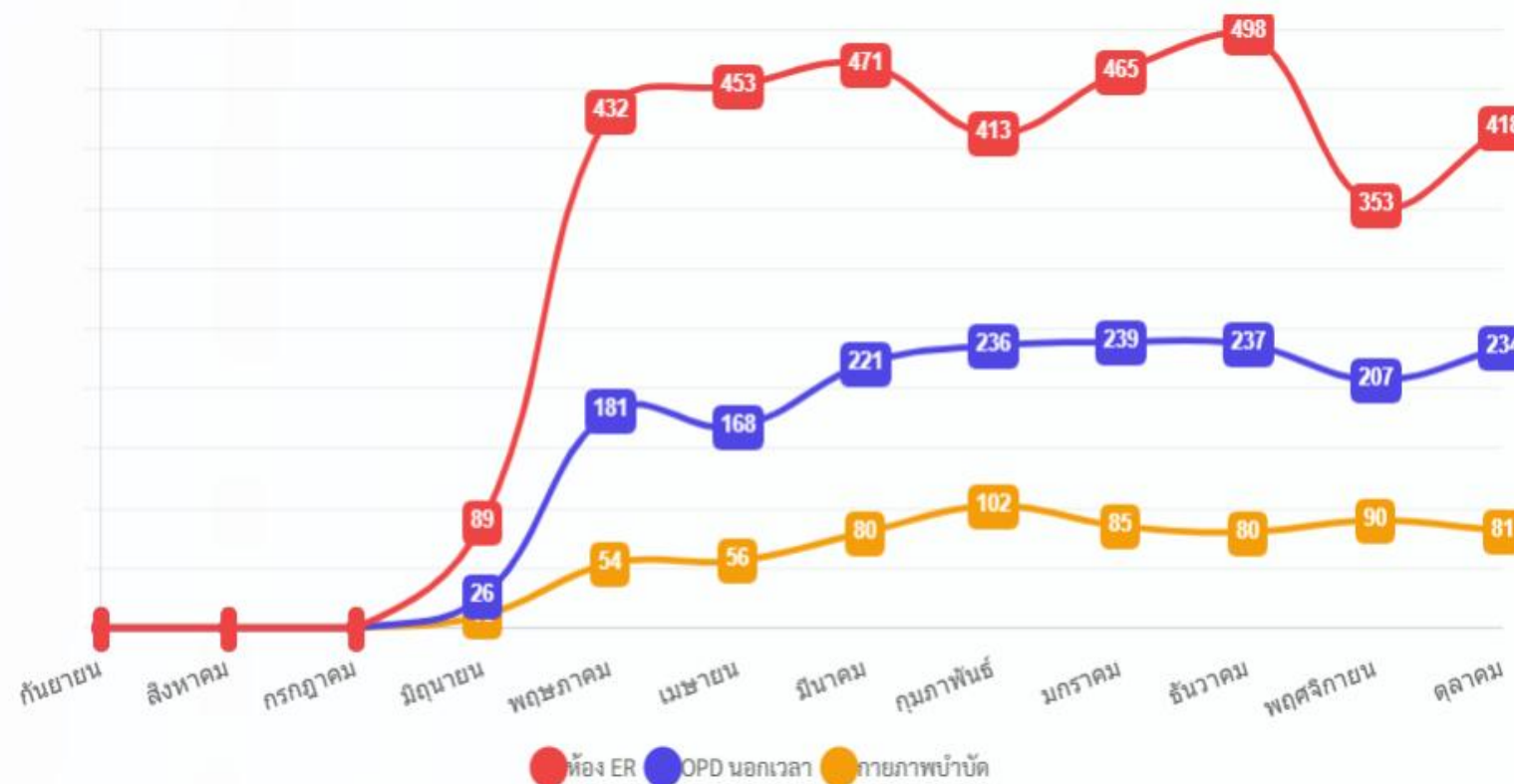

ภาพรวมรายปีงบประมาณ 2569

รหัส	แผนกที่ให้บริการ	ยอดรวมทั้งปี
042	กายภาพบำบัด	638
011	ห้อง ER	3,592
514	OPD นอกเวลา	1,749
ยอดรวมทั้งโรงพยาบาล		5,979

รายงานการใช้บริการ CT-SCAN

สรุปจำนวนการใช้และต้นทุนแยกตามรายการ ปีงบประมาณ 2569

ปีงบประมาณ: 2569 ▾

แนวโน้มค่าใช้จ่าย CT-SCAN รายเดือน (บาท)

เดือน มิถุนายน 2569

รหัส	รายการ CT-SCAN	ราคาต่อหน่วย (บาท)	จำนวน (ครั้ง)	รวมราคา (บาท)
3003494	USING NON-IONIC CONTRAST MEDIA (44901)	500.00	40	20,000.00
3003430	CT BRAIN WITHOUT CONTRAST STUDY (44101)	1,200.00	21	25,200.00
3003462	CT WHOLE ABDOMEN (44503)	5,000.00	15	75,000.00
3003427	ADDITIONAL MULTIPHASE (44005)	500.00	12	6,000.00
3003449	CT CHEST WITH CONTRAST (44301)	3,000.00	6	18,000.00
3003460	CT UPPER ABDOMEN (44501)	3,000.00	2	6,000.00
3003468	CT URINARY TRACT (or KUB) (44602)	3,000.00	1	3,000.00
3003431	CT BRAIN WITH CONTRAST STUDY (44102)	1,600.00	1	1,600.00
3003469	CT ANKLE JOINT (1 SIDE + 1 PART) (44784)	2,500.00	1	2,500.00
3003426	ADDITIONAL 3D RECONSTRUCTION/ IMAGE PROCESSING 1 PART (44004)	900.00	1	900.00
3003433	CTV BRAIN (44105)	6,000.00	1	6,000.00
3003461	CT LOWER ABDOMEN (44502)	3,000.00	1	3,000.00
3003437	CT FACIAL BONE (44201)	2,000.00	1	2,000.00
		รวมเดือน มิถุนายน	103	169,200.00

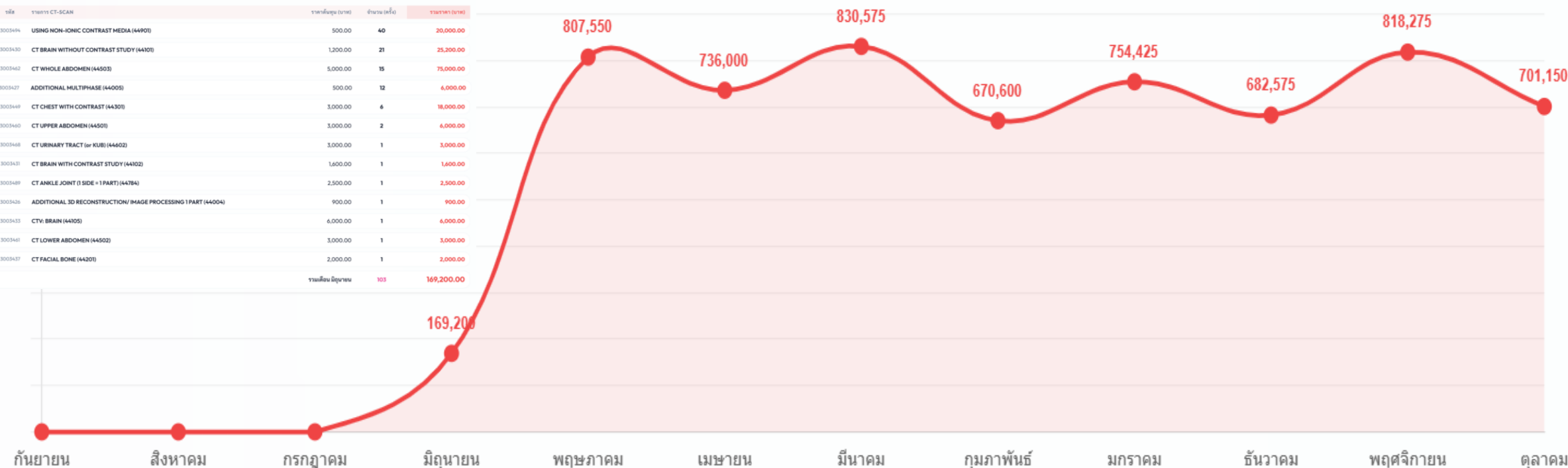



รายงานสถิติห้องผ่าตัด (Operating Room)

ปีงบประมาณ 2569

พิมพ์รายงาน

จำนวนผ่าตัดทั้งหมด

1,461 ครั้ง

EMERGENCY (ฉุกเฉิน)

234

สัดส่วน 16.0%

ELECTIVE (นัดหมาย)

1,210

สัดส่วน 82.8%

รายรับรวม (PAID MONEY)

฿2,301,103.00

แนวโน้มการผ่าตัดรายเดือน (Emergency vs Elective)

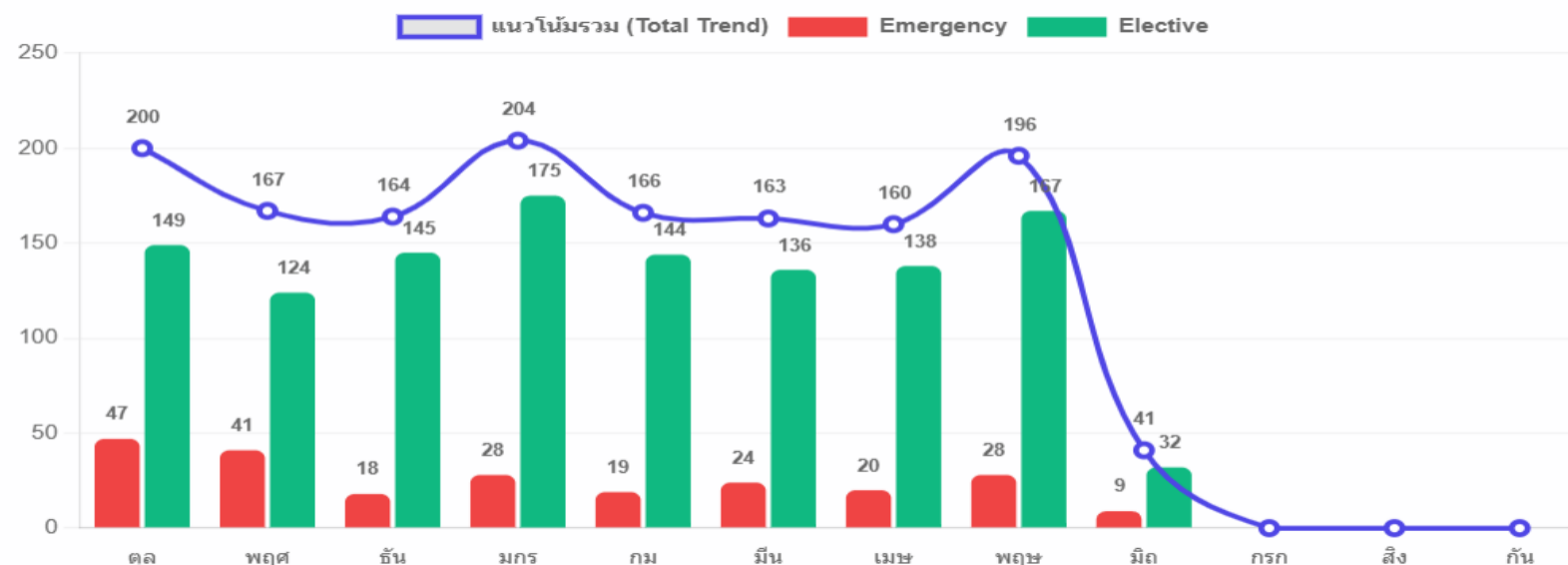

5 อันดับแพทย์ผ่าตัดสูงสุด

นายแพทย์วีรภัทร ทรัพย์โชค

823 เคส

นายแพทย์เพชร เตโชพิริยะกุล

375 เคส

แพทย์หญิงสิริกัลยา เมืองบาล

229 เคส

นายแพทย์วิฑูรย์ สิริศิริระประภากุล

12 เคส

🛒 รายงานสถิติห้องคลอด (Labor Room)

ข้อมูลภาระงานและการวางแผนคลอด ปีงบประมาณ 2569

📄 พิมพ์รายงาน

♥ จำนวนการคลอดทั้งหมด

227 ราย

☺ คลอดปกติ (NORMAL)

79
สัดส่วน 34.8%

👩‍⚕️ ผ่าตัดคลอด (C-SECTION)

124
สัดส่วน 54.6%

📅 เคสรอคลอด (EDC 30 วันข้างหน้า)

15
เพื่อการวางแผนกำลังคน

📈 แนวโน้มการคลอดรายเดือน (Delivery Trends)

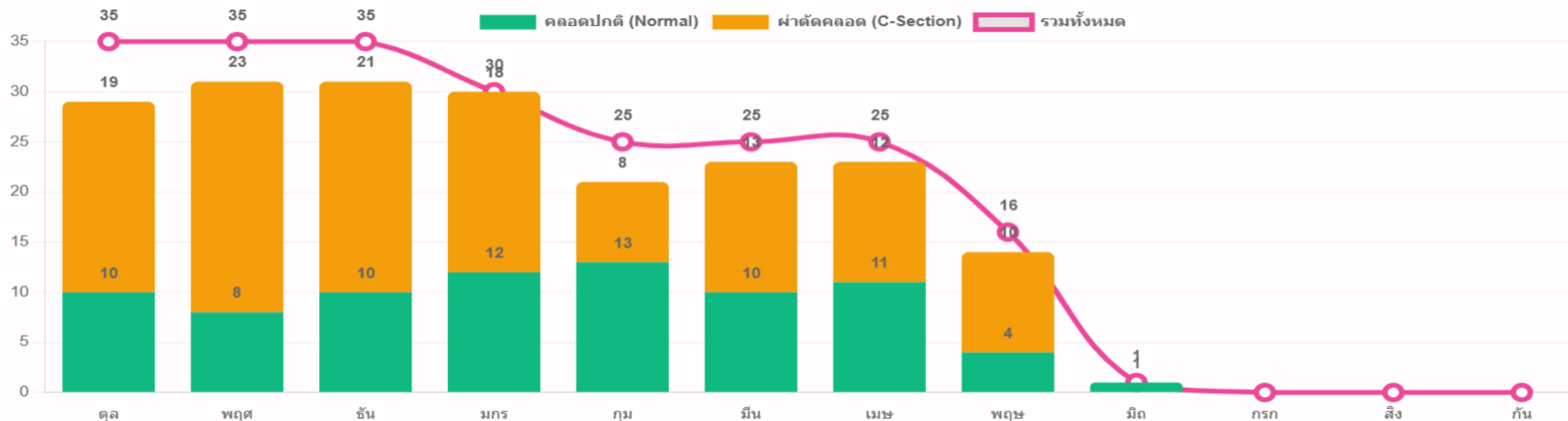



สถิติบริการแพทย์แผนไทย

สรุปยอดผู้รับบริการและเหตุการณ์รายเดือน ปีงบประมาณ 2569

ปีงบประมาณ: 2569

AP

แนวโน้มการรับบริการรายเดือน



จำนวนครั้งที่รับบริการทั้งสิ้น

5,138

📈 ตลอดปีงบประมาณ

จำนวนผู้รับบริการ (คน)

4,507

👤 ตลอดปีงบประมาณ

เหตุการณ์ยอดนิยม (Top 10)

ปีงบประมาณ 2569

รายการเหตุการณ์	จำนวนครั้ง	สัดส่วน
การประคบด้วยสมุนไพร - 20	2,636	<div style="width: 50%;"></div>
การนวดด้วยวิธีการแพทย์แผนไทยแบบราชสำนัก - 11	2,123	<div style="width: 40%;"></div>
การนวดด้วยวิธีการแพทย์แผนไทยแบบราชสำนัก ที่ขาท่อนล่าง (พอกเข้า)	808	<div style="width: 15%;"></div>
การนวดด้วยวิธีการแพทย์แผนไทยแบบราชสำนัก ที่ต้นขา (พอกเข้า)	802	<div style="width: 15%;"></div>
การนวดด้วยวิธีการแพทย์แผนไทยแบบราชสำนัก ที่หัวเข่า (พอกเข้า)	802	<div style="width: 15%;"></div>
การพอกยาสมุนไพร แบบราชสำนัก ที่หัวเข่า (พอกเข้า)	794	<div style="width: 15%;"></div>
การอบไอน้ำสมุนไพร - 00	453	<div style="width: 8%;"></div>
การบริหารหญิงหลังคลอดด้วยการทักหม้อเกลือ - 12	31	<div style="width: 0.5%;"></div>
การบริหารหญิงหลังคลอดด้วยการนวด - 13	31	<div style="width: 0.5%;"></div>
การบริหารหญิงหลังคลอดด้วยการประคบสมุนไพร - 14	31	<div style="width: 0.5%;"></div>



สถิติงานทันตกรรม

สรุปยอดผู้รับบริการและเหตุการณ์ทันตกรรม ปีงบประมาณ 2569

ปีงบประมาณ: 2569

DC

แนวโน้มการรับบริการทันตกรรม

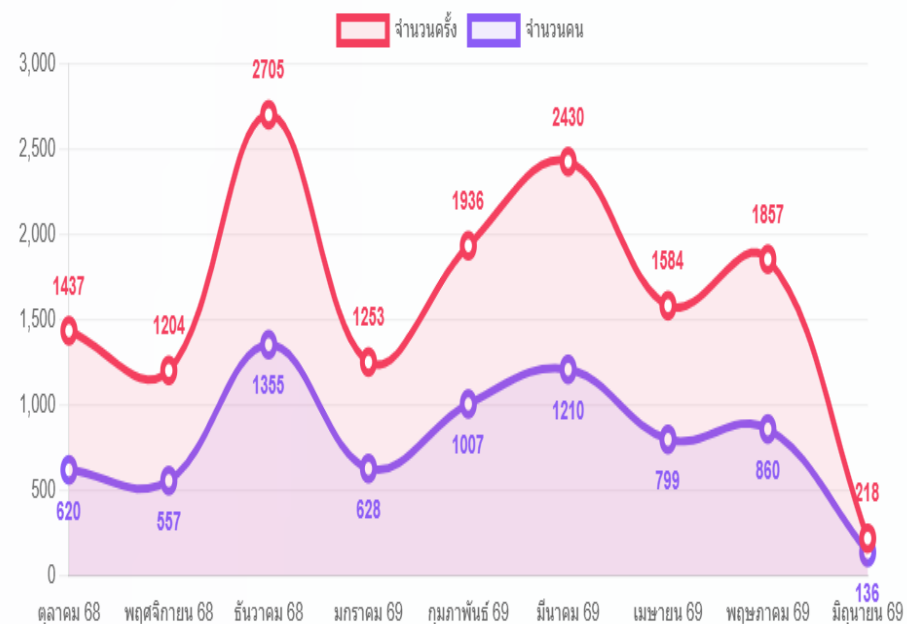

จำนวนครั้งที่รับบริการทั้งสิ้น

14,624

ทันตกรรมทั้งหมด

จำนวนผู้รับบริการ (คน)

7,172

นับตามรายคน (HN)

รายการเหตุการณ์ทันตกรรม

Top Services

รายการเหตุการณ์	จำนวนครั้ง	กราฟสัดส่วน
ตรวจฟัน	2,646	34%
เคลือบฟลูออไรด์ทั้งปาก, ตรวจฟัน	1,235	16%
สอนฝึกแปรงฟันแบบ hand on, เคลือบฟลูออไรด์ทั้งปาก, ตรวจฟัน	774	10%
แจกและฝึกการใช้ถุงนิ้วเช็ดเหงือกและฟัน, สอนฝึกแปรงฟันแบบ hand on, เคลือบฟลูออไรด์ทั้งปาก, ตรวจฟัน	548	7%
อุดฟันด้วยวัสดุสีเหมือนฟันด้าน	529	7%
แก้ไขการสบฟันผิดปกติ - ทั้งปาก, ขูดหินปูน(ทั้งปาก), เคลือบฟลูออไรด์ทั้งปาก	507	7%
ขูดหินปูน(ทั้งปาก)	494	6%
เคลือบฟลูออไรด์ทั้งปาก	453	6%
ถอนฟัน(แท้)	298	4%
ตรวจสุขภาพช่องปาก, ผ่าตัดเอารากฟันที่ตกค้างออก(ถอนรากฟัน)	252	3%



Wellness Center Dashboard

ปีงบประมาณ 2568

TOTAL REVENUE (FY)

฿257,320.00

TOTAL PROFIT (FY)

฿64,704.50

แนวโน้มรายได้และกำไรรายเดือน

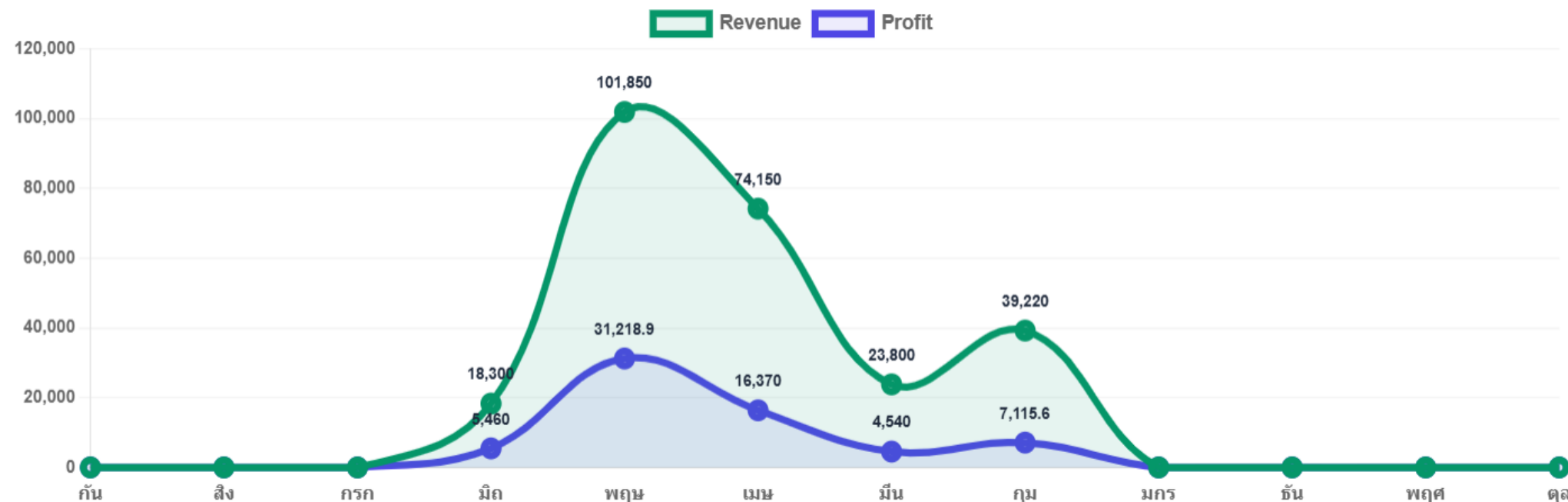



สถิติบริการ Telemedicine แยกตามหน่วยบริการ (RPST)

ปีงบประมาณ 2568 (01/10/2025 - 30/09/2026)

TOTAL TRANSACTIONS

7,510

ภาพรวมแยกตามหน่วยบริการ

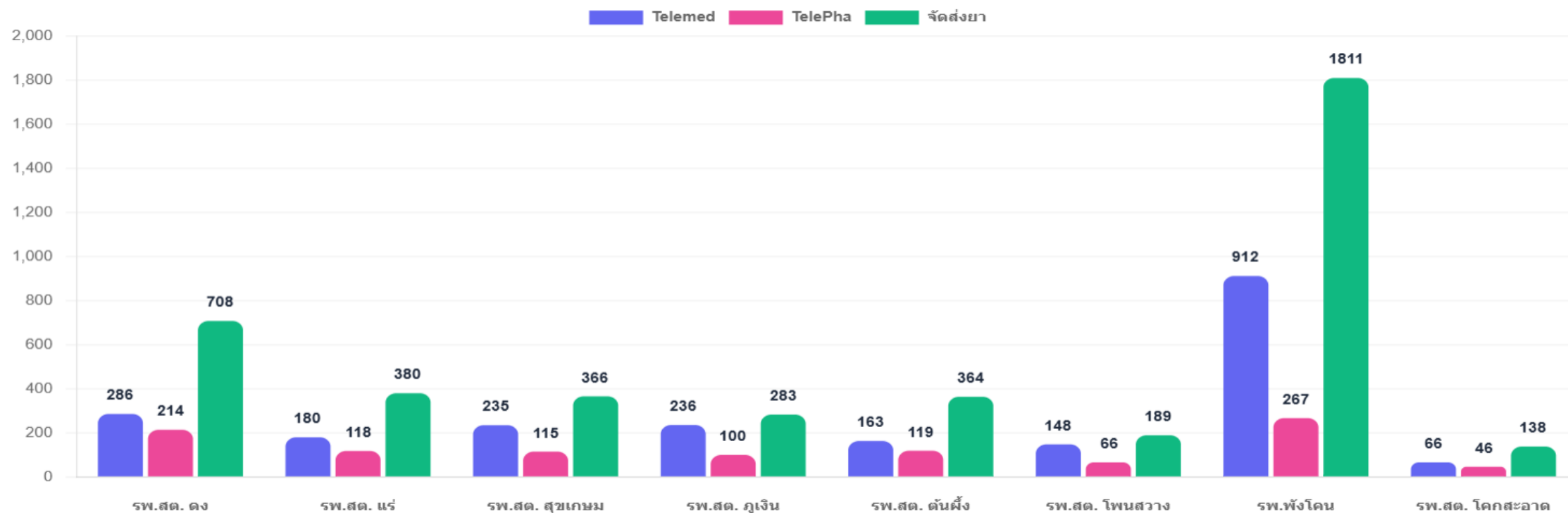



รายงานสรุปเงินสด + รูดบัตร (EDC) ปีงบประมาณ 2569

ปีงบประมาณ: 2569

วิเคราะห์รายได้สะสมรายเดือน ปีงบประมาณ 2569

แนวโน้มรายได้รวมรายเดือน (Cash + EDC)

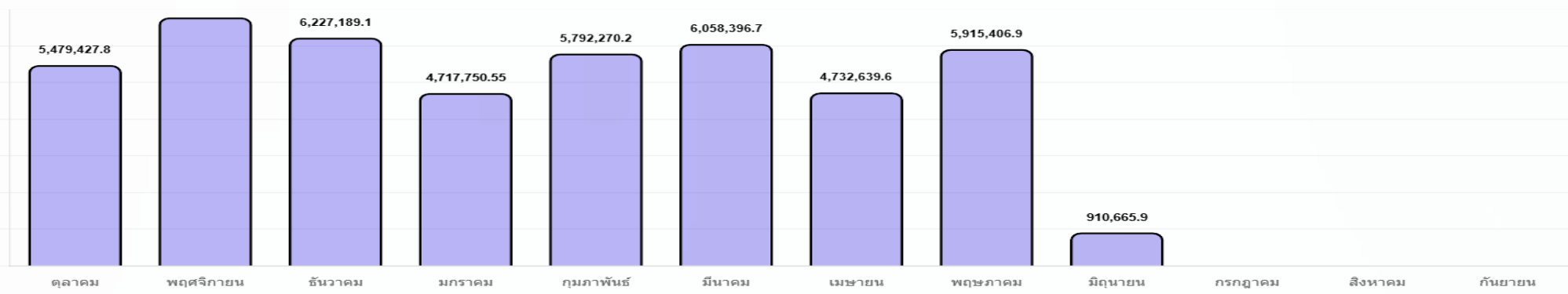

เดือน มิถุนายน 2569

ยอดรวมเดือนนี้ **฿910,665.90**

ประเภท	ปี พ.ศ.	เดือน (ลำดับ)	ผู้รับบริการ (ราย)	จำนวนเงิน (บาท)
OPD (เงินสด)	2569	6	373	฿64,037.00
IPD (เงินสด)	2569	6	41	฿72,725.00
EDC (รูดบัตร)	2569	6	1,145	฿773,903.90

แนวโน้มรายได้รวมรายเดือน (Cash + EDC)

ปีงบประมาณ 2568

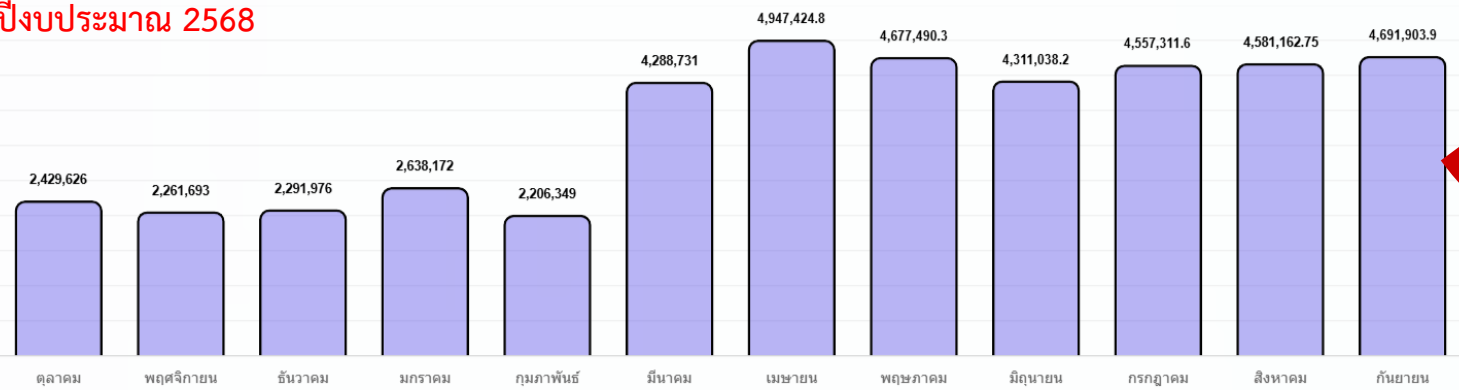

แนวโน้มเพิ่มขึ้นในปี 2569



ผลวิเคราะห์การเงินการคลัง

สรุปผลการวิเคราะห์ความเสี่ยงด้านการเงินการคลัง Risk Score 7 (3 เกณฑ์การประเมิน) ดังนี้

เดือน เมษายน 2569

ค่าเป้าหมาย (รอบ 12 เดือน) : ระดับ 7 ไม่เกินร้อยละ 2 และระดับ 6 ไม่เกินร้อยละ 4

Risk Score	เกณฑ์กระทรวง (NI)		เกณฑ์เขต 8 (NI)		เกณฑ์เขต 8 (EBITDA)	
	จำนวน (แห่ง)	ร้อยละ	จำนวน (แห่ง)	ร้อยละ	จำนวน (แห่ง)	ร้อยละ
0	36	40.91	12	13.64	13	14.77
1	19	21.59	9	10.23	9	10.23
2	17	19.32	19	21.59	20	22.73
3	5	5.68	14	15.91	15	17.05
4	5	5.68	11	12.50	8	9.09
	โพนสวรรค์ นาแห้ว ศรีเชียงใหม่ ศรีบุญเรืองหนองบัวขอม		ธาตุพนม ด่านซ้าย เตาบ่อ นากลางหนองหาน ทุ่งฝน ศรีธาตุ เฝ้าไร่ พิบูลย์รักษ์ บ้านดุง กู่แก้ว		ธาตุพนม ด่านซ้าย อากาศอำนวย เตาบ่อ สุวรรณคูหา เฝ้าไร่ บ้านดุง กู่แก้ว	
5	1	1.14	2	2.27	4	4.55
	บึงคล้า		ศรีวิไล สุวรรณคูหา		ศรีวิไล หนองหาน ทุ่งฝน นาูง	
6	3	3.41	10	11.36	7	7.95
	วังสะพุง พังโคน โพนพิสัย		ท่าอุเทน เชียงคาน นาแห้ว อากาศอำนวย โพนพิสัย ศรีเชียงใหม่ นาหว้า หนองบัวขอม ไชยวาน นาูง		ท่าอุเทน นาแห้ว โพนพิสัย ศรีเชียงใหม่ หนองบัวขอม ไชยวาน ศรีธาตุ	
7	2	2.27	11	12.50	12	13.64
	วังยาง โพธิ์ตาก		นาแก ศรีสงคราม นาหว้า โพนสวรรค์ วังยาง บึงคล้า ท่าลี่ วังสะพุง พังโคน โพธิ์ตาก ศรีบุญเรือง		นาแก ศรีสงคราม นาหว้า โพนสวรรค์ วังยาง บึงคล้า ท่าลี่ วังสะพุง พังโคน โพธิ์ตาก ศรีบุญเรือง พิบูลย์รักษ์	
รวมเขต 8	88	100.00	88	100.00	88	100.00



ตารางผลการวิเคราะห์ทางการเงินระดับ7 (RiskScoring Plus)

เดือน เมษายน 2569

หน่วยบริการ	qw			ผลการดำเนินงาน				A Payment Period					สรุปผลการประเมิน 7 PLUS		
	Risk Scoring	EBITDA MOPH	เงินบำรุงคงเหลือ (หักหนี้แล้ว)	ค่าเฉลี่ยของ Operating Margin % (Q3Y68)		ค่าเฉลี่ยของ Return on Asset % (Q3Y68)		A Collection Period-UC (IF Cash >0.8 =90 วัน, IF Cash <=0.8 = 180 วัน)	Cash (0.8)	A Collection Period -CSMBS 60 วัน	A Collection Period-SSS 60 วัน	Inventory Management 120 วัน	60 วัน	Risk Score + Grade	ผลการประเมิน
				ผลงาน	ค่ากลาง	ผลงาน	ค่ากลาง								
สกลนคร	1	23,945,676.14	-358,086,198.93	140	7.81	196	3.03	75	0.41	137	74	86	44	1 C	0
กุสุมาลย์	0	31,446,653.40	44,208,219.21	33.18	2.98	27.01	-0.31	74	4.28	103	39	101	41	0 A-	1
กุฎมาภ	0	19,497,535.67	11,972,101.22	29.93	2.27	30.58	-1.92	124	2.34	77	53	85	65	0 B-	0
พระ อจ.พินิจ	1	11,868,783.49	-32,693,683.05	7.56	4.59	2.00	2.20	245	0.54	83	65	65	46	1 C	0
พังโคน	6	3,213,529.01	-41,179,783.86	2.29	3.30	0.05	-1.45	226	0.42	94	50	100	47	6 B-	0
วาริชภูมิ	0	14,880,671.38	-1,683,100.88	17.53	2.98	18.16	-0.31	101	0.86	52	70	103	50	0 B	1
นิคมน้ำอูน	1	2,715,184.43	-2,271,667.20	7.79	7.55	12.34	2.53	236	0.76	101	67	91	57	1 B-	0
วานรนิวาส	0	68,415,035.88	-19,920,402.04	16.32	5.71	8.79	1.01	119	0.84	75	74	82	47	0 B-	0
คำตากล้า	0	20,227,554.75	5,867,530.55	23.32	2.27	14.78	-1.92	134	1.34	51	76	121	52	0 B-	0
พระ อจ.มันชัย	0	21,372,040.11	-5,338,021.51	15.71	4.59	12.10	2.20	224	0.87	79	50	109	53	0 B	1
อากาศอำนวย	2	17,559,517.43	-18,033,973.17	12.16	4.59	9.49	2.20	191	0.64	49	48	87	49	2 A-	1
ส่องดาว	0	13,853,382.84	11,453,912.99	18.51	2.27	21.90	-1.92	26	2.37	59	58	90	47	0 A	1
เต่างอย	1	4,589,687.01	-2,525,705.10	9.88	2.27	7.97	-1.92	125	0.77	96	57	100	35	1 A-	1
โคกศรีสุพรรณ	0	7,871,648.05	4,617,185.32	8.95	2.27	5.49	-1.92	88	1.27	121	37	94	38	0 A-	1
เจริญศิลป์	0	26,845,044.37	4,539,119.73	34.77	2.98	30.96	-0.31	181	1.27	59	54	79	55	0 A-	1
โพนนาแก้ว	0	13,556,824.35	3,012,192.49	22.38	2.27	9.93	-1.92	147	1.23	63	60	119	51	0 B	1
สว่างแดนดิน	0	67,741,866.12	106,607,884.38	16.13	5.84	2.74	1.07	106	1.88	72	62	100	62	0 C	0
พระ อจ.แมนชัย	0	17,060,307.77	13,196,019.82	27.18	2.27	9.99	-1.92	67	2.11	60	56	94	58	0 A	1



ผลการวิเคราะห์วิกฤติทางการเงินระดับ 7 ระดับ เขตสุขภาพที่ 8 เกณฑ์กระทรวงสาธารณสุข (NI), เกณฑ์เขตสุขภาพที่ 8 (NI) และ (EBITDA) เดือน เมษายน 2569

Org	เกณฑ์กระทรวง (NI)								เกณฑ์เขตสุขภาพที่ 8 (NI)								เกณฑ์เขตสุขภาพที่ 8 (EBITDA)										
	CR	QR	Cash	NWC	NI MOPH	Liquid Index	Status Index	Survival Index	Risk Scoring (กระทรวง NI)	CR	QR	Cash	NWC	NI R8WAY	Liquid Index	Status Index	Survival Index	Risk Scoring NI 8 (NI)	CR	QR	Cash	NWC	EBITDA RWAY	Liquid Index	Status Index	Survival Index	Risk Scoring NI 8 (EBITDA)
	>1.5	>1.0	>0.8	>0	>0					>1.5	>1.0	>0.8	>0	>0					>1.5	>1.0	>0.8	>0	>0				
สกลนคร	1.74	1.45	0.41	448,307,611.20	52,377,556.07	1	0	0	1	1.67	1.39	0.40	425,837,998.55	-14,781,419.97	1	1	0	2	1.67	1.39	0.40	425,837,998.55	-43,213,299.90	1	1	0	2
สุรินทร์	5.66	5.39	4.28	62,799,932.17	34,078,368.12	0	0	0	0	3.04	2.90	2.30	51,240,443.82	14,472,485.24	0	0	0	0	3.04	2.90	2.30	51,240,443.82	11,840,770.52	0	0	0	0
อุบลราชธานี	4.15	3.75	2.34	28,124,183.17	19,250,840.68	0	0	0	0	2.44	2.21	1.38	21,935,991.82	12,933,936.31	0	0	0	0	2.44	2.21	1.38	21,935,991.82	13,180,631.30	0	0	0	0
พระ อจ.มัญญา	1.60	1.32	0.54	42,623,725.64	4,391,887.46	1	0	0	1	1.40	1.15	0.47	32,768,581.52	-12,410,286.13	2	1	0	3	1.40	1.15	0.47	32,768,581.52	-4,933,390.10	2	1	0	3
พังโคน	0.99	0.85	0.42	-1,051,648.57	58,335.00	3	1	2	6	0.87	0.75	0.38	-9,670,529.32	-6,035,989.95	3	2	2	7	0.87	0.75	0.38	-9,670,529.32	-2,880,795.94	3	2	2	7
วาริชภูมิ	2.26	1.94	0.86	15,615,159.74	13,910,868.94	0	0	0	0	1.25	1.07	0.48	5,617,096.76	-5,032,958.16	2	1	0	3	1.25	1.07	0.48	5,617,096.76	-4,063,155.72	2	1	0	3
นิคมคำสร้อย	1.52	1.39	0.76	4,885,743.50	4,125,864.84	1	0	0	1	1.16	1.06	0.58	1,993,769.28	-624,915.42	2	1	0	3	1.16	1.06	0.58	1,993,769.28	-2,035,595.83	2	1	0	3
วานรนิวาส	2.03	1.81	0.84	127,347,697.63	59,021,756.19	0	0	0	0	1.74	1.55	0.72	106,901,428.61	39,919,117.02	1	0	0	1	1.74	1.55	0.72	106,901,428.61	49,312,396.71	1	0	0	1
คำตากล้า	2.45	2.17	1.34	25,186,058.16	14,143,670.19	0	0	0	0	1.58	1.40	0.87	15,735,692.81	938,186.10	0	0	0	0	1.58	1.40	0.87	15,735,692.81	7,022,070.66	0	0	0	0
พระ อจ.มัญญา	1.71	1.51	0.87	29,129,005.91	18,161,029.47	0	0	0	0	1.29	1.14	0.66	16,042,152.52	-8,835,863.67	2	1	0	3	1.29	1.14	0.66	16,042,152.52	-5,624,853.03	2	1	0	3
อากาศอำนวย	1.24	1.06	0.64	12,121,281.42	13,944,884.18	2	0	0	2	1.03	0.88	0.54	2,024,664.96	-5,283,231.18	3	1	2	6	1.03	0.88	0.54	2,024,664.96	-1,668,597.93	3	1	0	4
ส่องดาว	4.29	3.76	2.37	27,451,848.00	20,297,967.46	0	0	0	0	2.20	1.92	1.22	19,560,373.04	8,455,459.91	0	0	0	0	2.20	1.92	1.22	19,560,373.04	2,010,875.29	0	0	0	0
ดงออย	1.65	1.48	0.77	7,265,487.75	4,102,442.31	1	0	0	1	1.15	1.03	0.54	2,427,547.87	-3,900,208.58	2	1	1	4	1.15	1.03	0.54	2,427,547.87	-3,412,963.88	2	1	1	4
โคกศรีสุพรรณ	2.45	2.23	1.27	24,721,154.11	5,357,729.02	0	0	0	0	1.76	1.60	0.91	18,076,744.01	-9,121,101.28	0	1	0	1	1.76	1.60	0.91	18,076,744.01	-6,607,182.25	0	1	0	1
เจริญศิลป์	2.33	2.08	1.27	22,523,288.23	25,214,930.44	0	0	0	0	1.53	1.37	0.84	13,847,856.42	11,010,897.76	0	0	0	0	1.53	1.37	0.84	13,847,856.42	12,641,011.69	0	0	0	0
โพนนาแก้ว	2.09	1.90	1.23	14,200,329.65	7,572,792.60	0	0	0	0	1.32	1.20	0.78	6,613,244.98	-5,783,764.56	2	1	0	3	1.32	1.20	0.78	6,613,244.98	200,267.19	2	0	0	2
สว่างแดนดิน	3.11	2.80	1.88	256,460,939.55	25,471,402.22	0	0	0	0	2.76	2.49	1.67	241,390,421.43	-8,770,520.65	0	1	0	1	2.76	2.49	1.67	241,390,421.43	33,499,943.25	0	0	0	0
พระ อจ.มัญญา	3.38	3.05	2.11	28,468,778.41	14,558,033.45	0	0	0	0	2.06	1.86	1.29	20,864,890.03	609,977.29	0	0	0	0	2.06	1.86	1.29	20,864,890.03	3,112,251.61	0	0	0	0



สถานการณ์ความเสี่ยงทางการเงินของโรงพยาบาลจังหวัดสกลนคร ตามดัชนีเฟิร์วริงของกระทรวงสาธารณสุข (NI MOPH) ณ เมษายน 2569

No	หน่วยบริการ	ขนาด เตียง	กลุ่ม	G ID moph	CR >15	QR >1	Cash >0.8	NWC	NI+ Depreciation	Risk Scoring	EBITDA	เงินบำรุง คงเหลือ(หลังหักหนี้)	ลูกหนี้คำรักษาพยาบาล (ยังไม่หักเพื่อสูญเสีย)	เงินสดและรายการ เทียบเท่าเงินสด	หนี้สินหมุนเวียน
1	สว.สกลนคร	910	swB.A B>700to1000	19	174	145	0.41	448,307,611.20	52,377,556.07	1	23,945,676.14	-358,086,198.93	597,906,725.94	249,725,660.06	607,811,858.99
2	สว.กุสุมาลย์	49	swB.F2 P30,000-60,000	6	5.66	5.39	4.28	62,799,932.17	34,078,368.12	0	31,446,653.40	44,208,219.21	11,425,175.25	57,679,979.91	13,471,760.70
3	สว.ภูตบก	39	swB.F2 P<30,000	5	4.15	3.75	2.34	28,124,183.17	19,250,840.68	0	19,497,535.67	11,972,101.22	10,471,912.18	20,913,156.62	8,941,055.40
4	สว.พระอาจารย์ฝั้นฯ	90	swB.F1 P50,000-100,000	10	1.60	1.32	0.54	42,623,725.64	4,391,887.46	1	11,868,783.49	-32,693,683.05	25,557,817.34	37,771,798.55	70,465,481.60
5	สว.พังโคน	120	swB.M2 B>100	13	0.99	0.85	0.42	-1,051,648.57	58,335.00	6	3,213,529.01	-41,179,783.86	25,786,407.19	30,137,138.14	71,316,922.00
6	สว.วาริชภูมิ	36	swB.F2 P30,000-60,000	6	2.26	1.94	0.86	15,615,159.74	13,910,868.94	0	14,880,671.38	-1,683,100.88	8,377,478.64	10,729,169.84	12,412,270.72
7	สว.นิคมน้ำจืด	17	swB.F3 P<15,000	2	1.52	1.39	0.76	4,885,743.50	4,125,864.84	1	2,715,184.43	-2,271,667.20	3,504,651.28	7,146,607.88	9,418,275.08
8	สว.วานรนิวาส	286	swB.M1 B>200	15	2.03	1.81	0.84	127,347,697.63	59,021,756.19	0	68,415,035.88	-19,920,402.04	109,642,736.19	103,913,756.77	123,834,158.81
9	สว.คำตากล้า	40	swB.F2 P<30,000	5	2.45	2.17	1.34	25,186,058.16	14,143,670.19	0	20,227,554.75	5,867,530.55	10,015,632.94	23,229,666.92	17,362,136.37
10	สว.พระอาจารย์ฝั้นฯ	82	swB.F1 P50,000-100,000	10	1.71	1.51	0.87	29,129,005.91	18,161,029.47	0	21,372,040.11	-5,338,021.51	17,852,132.62	35,756,462.65	41,094,484.16
11	สว.อากาศอำนวย	82	swB.F1 P50,000-100,000	10	1.24	1.06	0.64	12,121,281.42	13,944,884.18	2	17,559,517.43	-18,033,973.17	16,204,658.61	32,507,877.07	50,541,850.24
12	สว.พระอาจารย์วันฯ	38	swB.F2 P<30,000	5	4.29	3.76	2.37	27,451,848.00	20,297,967.46	0	13,853,382.84	11,453,912.99	5,435,185.63	19,785,414.98	8,331,501.99
13	สว.เต่างอย	35	swB.F2 P<30,000	5	1.65	1.48	0.77	7,265,487.75	4,102,442.31	1	4,589,687.01	-2,525,705.10	4,102,748.58	8,664,959.70	11,190,664.80
14	สว.โคกศรีสุพรรณ	42	swB.F2 P<30,000	5	2.45	2.23	1.27	24,721,154.11	5,357,729.02	0	7,871,648.05	4,617,185.32	12,936,783.17	21,691,416.78	17,074,231.46
15	สว.เจริญศิลป์	34	swB.F2 P30,000-60,000	6	2.33	2.08	1.27	22,523,288.23	25,214,930.44	0	26,845,044.37	4,539,119.73	5,356,224.05	21,531,482.32	16,992,362.59
16	สว.โพนนาแก้ว	34	swB.F2 P<30,000	5	2.09	1.90	1.23	14,200,329.65	7,572,792.60	0	13,556,824.35	3,012,192.49	4,657,254.87	16,085,850.34	13,073,657.85
17	สว.สว่างแดนดิน	276	swB.S B<400	16	3.11	2.80	1.88	256,460,939.55	25,471,402.22	0	67,741,866.12	106,607,884.38	91,864,991.21	228,160,176.80	121,552,292.42
18	สว.พระอาจารย์แหม่น	40	swB.F2 P<30,000	5	3.38	3.05	2.11	28,468,778.41	14,558,033.45	0	17,060,307.77	13,196,019.82	5,092,412.61	25,168,474.31	11,972,454.49
								1,176,180,575.67	336,040,358.64		386,660,942.20	-276,258,370.03	966,190,928.30	950,599,049.64	1,226,857,419.67
หมายเหตุ: ประมวลผลวันที่ 20 พ.ค.69 จากกองเศรษฐกิจสุขภาพและทุนประกันสุขภาพ https://mo.moph.go.th/															
มีค.69								1,208,798,731.52	383,757,498.61	มีค.69	410,645,032.23	-207,613,643.35	976,047,558.54	1,061,699,559.29	1,269,313,202.64



ผลงานการให้บริการ

ผลลัพธ์การบริการ ผู้ป่วยนอก

กราฟผลงานบริการผู้ป่วยนอก(OPD) ปี2563-2569(7M) รพ.พังโคน อ.พังโคน จ.สกลนคร



ข้อมูลบริการปีงบประมาณ	ปี2563	ปี2564	ปี2565	ปี2566	ปี2567	2,568	2569(7M)
ผู้ป่วยนอกทั้งหมด ครั้ง	125,284	125,043	159,841	133,431	144,097	146,461	85,217
ผู้ป่วยนอกUC ครั้ง	93,344	94,185	124,572	98,635	106,543	109,062	62,140
ผู้ป่วยนอก สปส ครั้ง	7,157	7,457	9,754	8,736	9,361	9,705	5,655
ผู้ป่วยนอกข้าราชการ ครั้ง	13,092	13,579	14,377	16,265	17,341	17,704	11,320
ผู้ป่วยนอก อพท. ครั้ง	2,179	1,893	2,234	2,647	3,189	3,139	2,106

ผลลัพธ์การบริการ ผู้ป่วยใน

กราฟผลงาน Sum AdjRW แยกสถิติ ปี 2563-2569(7M) รพ.พังโคน อ.พังโคน จ.สกลนคร

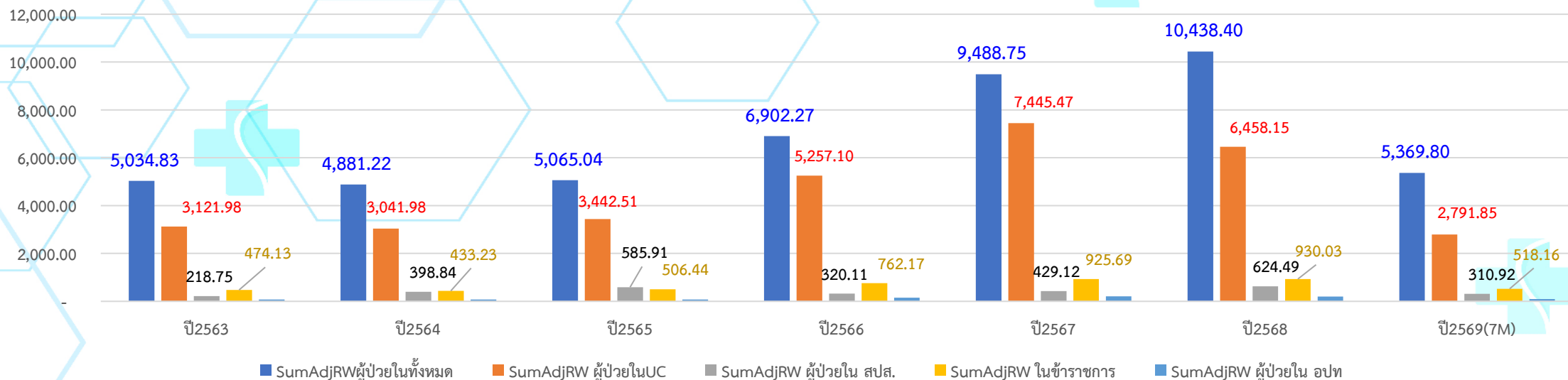

ข้อมูลบริการปีงบประมาณ	ปี2563	ปี2564	ปี2565	ปี2566	ปี2567	ปี2568	ปี2569(7M)
SumAdjRWผู้ป่วยในทั้งหมด	5,034.83	4,881.22	5,065.04	6,902.27	9,488.75	10,438.40	5,369.80
SumAdjRW ผู้ป่วยในUC	3,121.98	3,041.98	3,442.51	5,257.10	7,445.47	6,458.15	2,791.85
SumAdjRW ผู้ป่วยใน สปส.	218.75	398.84	585.91	320.11	429.12	624.49	310.92
SumAdjRW ในข้าราชการ	474.13	433.23	506.44	762.17	925.69	930.03	518.16
SumAdjRW ผู้ป่วยใน อปท.	76.08	71.05	78.97	155.52	209.38	197.65	91.22



ผลลัพธ์การบริการ ผู้ป่วยใน

กราฟแสดงอัตราครองเตียง (> 0.80) รพ พังโคน ปี2563-2569(7M)

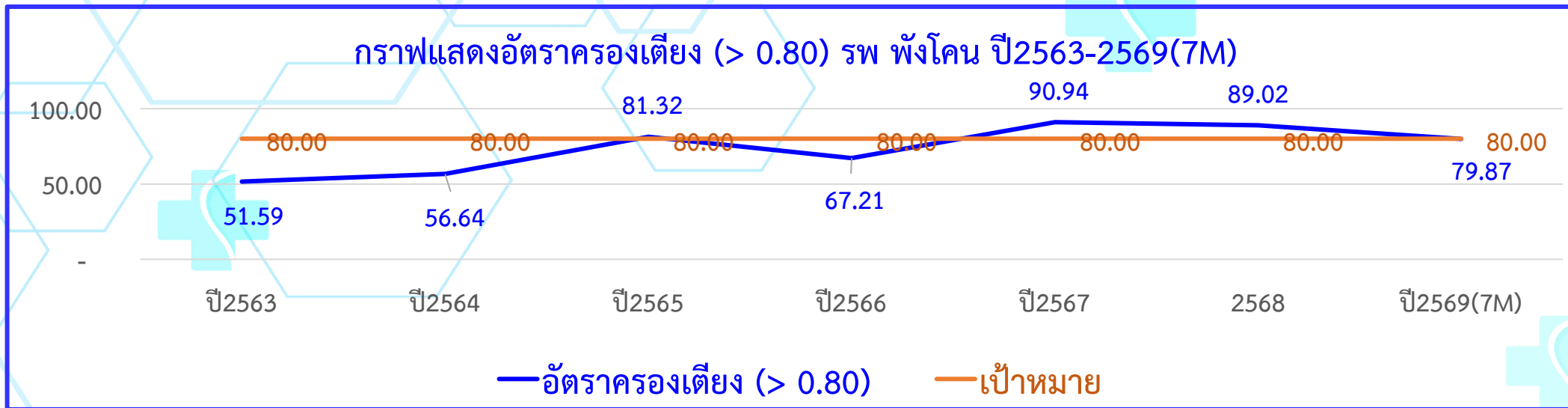

กราฟแสดง CMI (> 0.80) รพ พังโคน ปี2563-2569(7M)

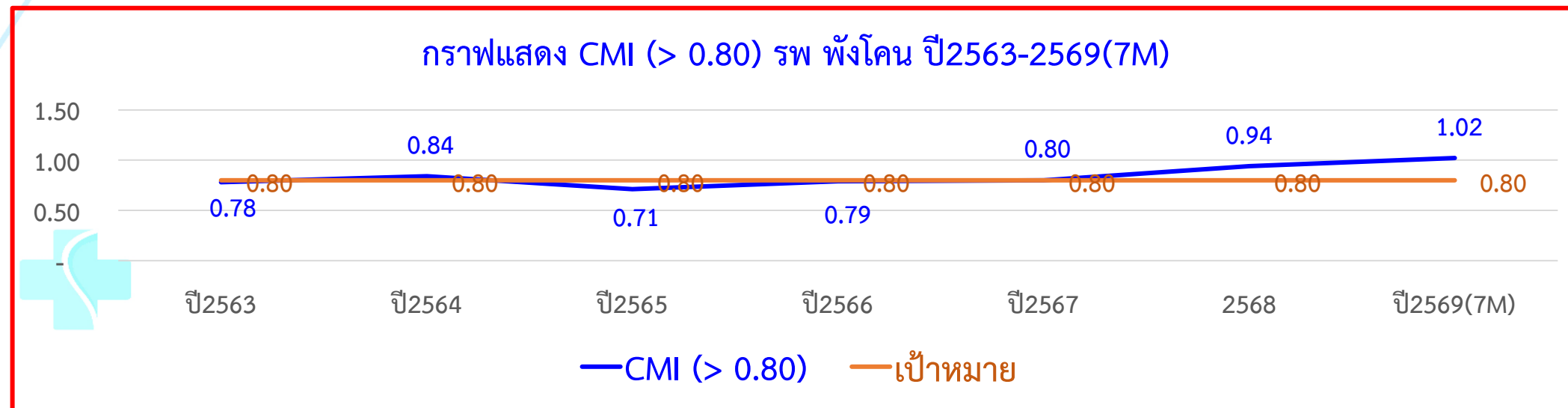



รายรับรายจ่าย

ผลลัพธ์การเงินการคลัง..รายรับปี63-69(7M)

กราฟรายรับ จาก PLANFIN ปี 2563-ปี 2569(7M) รพ.พังโคน อ.พังโคน จ.สกลนคร

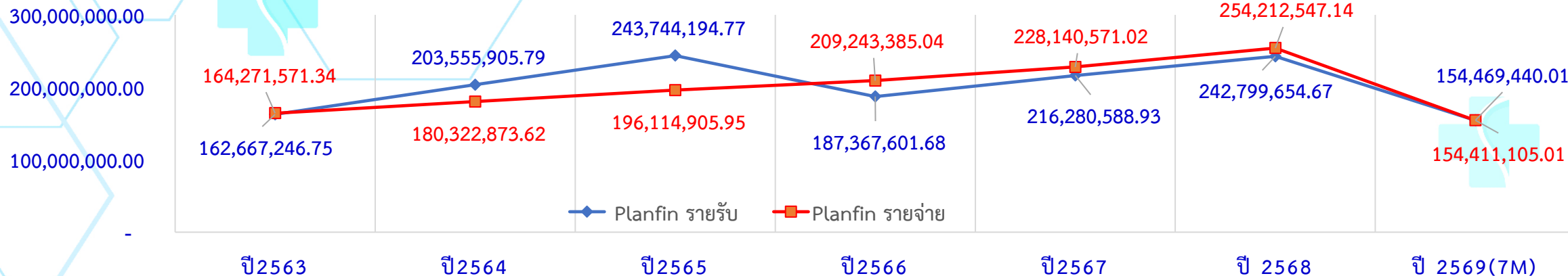

วิเคราะห์รายรับ-รายจ่าย จาก Planfin รพ.พังโคน อ.พังโคน จ.สกลนคร	ปี2563	ปี2564	ปี2565	ปี2566	ปี2567	ปี 2568	ปี 2569(7M)
Planfin รายรับ	162,667,246.75	203,555,905.79	243,744,194.77	187,367,601.68	216,280,588.93	242,799,654.67	154,469,440.01
Planfin รายจ่าย	164,271,571.34	180,322,873.62	196,114,905.95	209,243,385.04	228,140,571.02	254,212,547.14	154,411,105.01

ผลลัพธ์การเงินการคลัง..รายรับปี 63-69(7M)

กราฟรายรับ จาก PLANFIN รพ.พังโคน ปี 2563-2569(7M) อ.พังโคน จ.สกลนคร

◆ รายรับสิทธิ UC
 ■ รายรับสิทธิข้าราชการ
 ▲ รายรับสิทธิประกันสังคม
 ✕ รายรับสิทธิท้องถิ่น

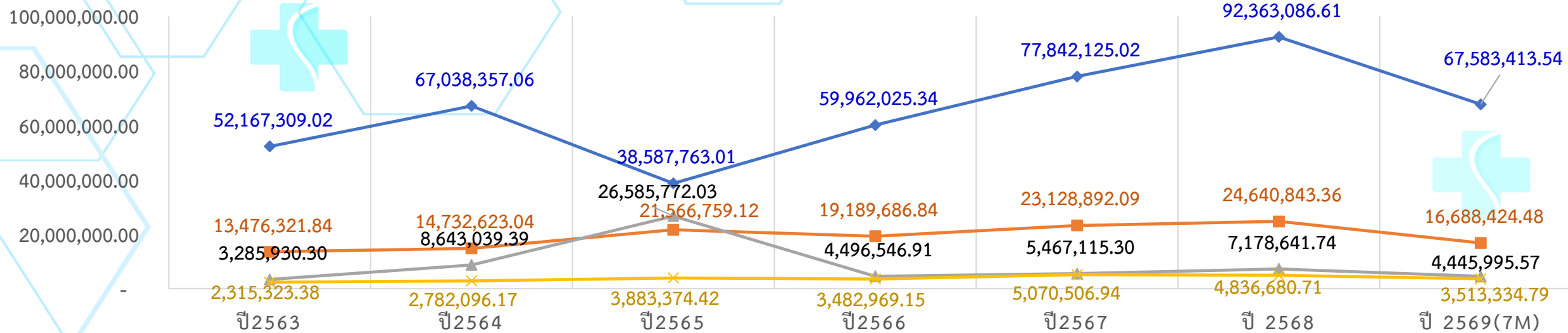

วิเคราะห์รายรับ รพ.พังโคน อ.พังโคน จ.สกลนคร	ปี 2563	ปี 2564	ปี 2565	ปี 2566	ปี 2567	ปี 2568	ปี 2569(7M)
รายรับสิทธิ UC	52,167,309.02	67,038,357.06	38,587,763.01	59,962,025.34	77,842,125.02	92,363,086.61	67,583,413.54
รายรับสิทธิข้าราชการ	13,476,321.84	14,732,623.04	21,566,759.12	19,189,686.84	23,128,892.09	24,640,843.36	16,688,424.48
รายรับสิทธิประกันสังคม	3,285,930.30	8,643,039.39	26,585,772.03	4,496,546.91	5,467,115.30	7,178,641.74	4,445,995.57
รายรับสิทธิท้องถิ่น	2,315,323.38	2,782,096.17	3,883,374.42	3,482,969.15	5,070,506.94	4,836,680.71	3,513,334.79

ผลลัพธ์การเงินการคลัง..รายรับปี 63-69(7M)

กราฟรายจ่าย ปี 2563- ปี 2569(6M) รพ.พังโคน อ.พังโคน จ.สกลนคร

◆ ค่ายา
 ■ ค่าวัสดุวิทยาศาสตร์และการแพทย์
 ▲ ค่าเวชภัณฑ์มีใช้ยาและวัสดุการแพทย์
 ✕ ค่าสาธารณูปโภค

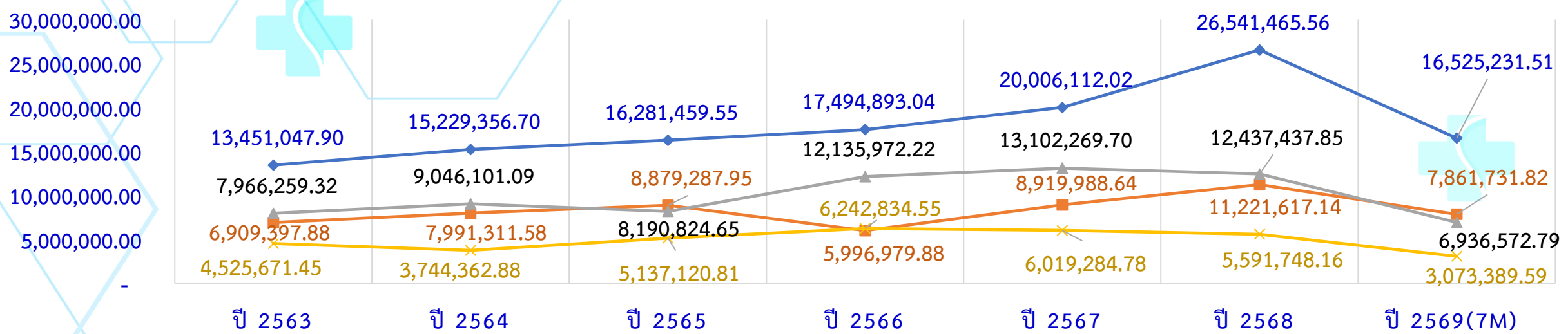

รายจ่าย รพ.พังโคน อ.พังโคน จ.สกลนคร	ปี 2563	ปี 2564	ปี 2565	ปี 2566	ปี 2567	ปี 2568	ปี 2569(7M)
ค่ายา	13,451,047.90	15,229,356.70	16,281,459.55	17,494,893.04	20,006,112.02	26,541,465.56	16,525,231.51
ค่าวัสดุวิทยาศาสตร์และการแพทย์	6,909,397.88	7,991,311.58	8,879,287.95	5,996,979.88	8,919,988.64	11,221,617.14	7,861,731.82
ค่าเวชภัณฑ์มีใช้ยาและวัสดุการแพทย์	7,966,259.32	9,046,101.09	8,190,824.65	12,135,972.22	13,102,269.70	12,437,437.85	6,936,572.79
ค่าสาธารณูปโภค	4,525,671.45	3,744,362.88	5,137,120.81	6,242,834.55	6,019,284.78	5,591,748.16	3,073,389.59

สถานการณ์การเงิน
ประสิทธิภาพการบริหาร
และการกำกับติดตามรายรับรายจ่าย
รพ.พังโคน



ผลลัพธ์การเงินการคลัง..Planfin 2569(6M)

รายงานทางการเงิน รายได้และค่าใช้จ่าย PlanFin ณ เดือน เมษายน 2569

เขต 8 - จังหวัด สกลนคร

11092 - รพ. พังโคน

รายการ	คาดการณ์ 2569	แผนประมาณการ256902	แผนประมาณการ เม.ย.	ผลดำเนินงาน เม.ย.	ผลต่าง	ร้อยละ	
P04 รายได้ UC	107,710,933.42	107,607,444.74	62,771,009.43	67,583,413.54	4,812,404.11	7.67	OK
P05 รายได้จาก EMS	492,360.00	492,360.00	287,210.00	349,950.00	62,740.00	21.84	OK
P06 รายได้ค่ารักษาเบิกต้นสังกัด	434,095.63	438,205.16	255,619.68	169,271.40	-86,348.28	-33.78	Not OK
P61 รายได้ค่ารักษา อปท.	6,817,175.90	6,847,734.78	3,994,511.96	3,513,334.79	-481,177.17	-12.05	Not OK
P07 รายได้ค่ารักษาเบิกจ่ายตรงกรมบัญชีกลาง	30,447,833.06	31,069,333.44	18,123,777.84	16,688,424.48	-1,435,353.36	-7.92	Not OK
P08 รายได้ประกันสังคม	6,410,121.45	6,874,404.46	4,010,069.27	4,445,995.57	435,926.30	10.87	OK
P09 รายได้แรงงานต่างด้าว	101,011.03	104,252.54	60,813.98	66,889.45	6,075.47	9.99	OK
P10 รายได้ค่ารักษาและบริการอื่น ๆ	15,266,565.02	14,993,313.78	8,746,099.71	8,768,196.59	22,096.89	0.25	OK
P11 รายได้งบประมาณส่วนบุคคลากร	66,579,972.45	66,705,310.38	38,911,431.06	38,921,153.52	9,722.47	0.02	OK
P12 รายได้อื่น	11,086,971.14	13,061,481.28	7,619,197.41	8,126,869.48	507,672.07	6.66	OK
P121 รายได้อื่น (ระบบบัญชีบันทึกอัตโนมัติ)	0.00	0.00	0.00	0.00	0.00	0.00	OK
P13 รายได้งบลงทุน	376,992.00	5,835,941.19	3,404,299.03	5,835,941.19	2,431,642.16	71.43	OK
P13S รวมรายได้	245,724,031.13	254,029,781.75	148,184,039.35	154,469,440.01	6,285,400.66	4.24	OK
P14 คนทุนยา	29,197,540.99	29,194,722.32	17,030,254.69	16,525,231.51	-505,023.18	-2.97	OK
P15 ต้นทุนเวชภัณฑ์มีใช้ยาและวัสดุการแพทย์	10,105,184.83	9,878,788.41	5,762,626.57	6,936,572.79	1,173,946.22	20.37	Not OK
P151 ต้นทุนวัสดุทันตกรรม	139,512.00	412,644.00	240,709.00	221,032.00	-19,677.00	-8.17	OK
P16 ต้นทุนวัสดุวิทยาศาสตร์การแพทย์	14,826,740.20	13,897,362.12	8,106,794.57	7,861,731.82	-245,062.75	-3.02	OK
P17 เงินเดือนและค่าจ้างประจำ	66,579,972.45	66,705,310.38	38,911,431.06	38,921,153.52	9,722.47	0.02	Not OK
P18 ค่าจ้างชั่วคราว	29,934,689.49	30,056,112.32	17,532,732.19	17,557,197.80	24,465.61	0.14	Not OK
P19 ค่าตอบแทน	51,528,645.88	49,346,166.24	28,785,263.64	29,234,437.22	449,173.58	1.56	Not OK
P20 ค่าใช้จ่ายบุคลากรอื่น	5,568,350.80	5,787,715.30	3,376,167.26	3,326,536.63	-49,630.63	-1.47	OK
P21 ค่าใช้สอย	20,833,834.80	20,500,309.85	11,958,514.08	12,451,692.79	493,178.71	4.12	Not OK
P22 ค่าสาธารณูปโภค	4,880,598.19	4,553,829.35	2,656,400.45	3,073,389.59	416,989.14	15.70	Not OK
P23 วัสดุทั่วไป	9,651,406.29	9,352,908.40	5,455,863.23	5,571,107.14	115,243.91	2.11	Not OK
P24 ค่าเสื่อมราคาและค่าตัดจำหน่าย	15,528,046.84	15,462,956.72	9,020,058.09	8,991,135.20	-28,922.89	-0.32	OK
P241 หนี้สูญและสงสัยจะสูญ	533,788.87	413,832.80	241,402.47	233,353.00	-8,049.47	-3.33	OK
P25 ค่าใช้จ่ายอื่น	5,521,508.40	4,642,650.50	2,708,212.79	3,506,534.00	798,321.21	29.48	Not OK
P251 ค่าใช้จ่ายอื่น (ระบบบัญชีบันทึกอัตโนมัติ)	0.00	0.00	0.00	0.00	0.00	0.00	Not OK
P26S รวมค่าใช้จ่าย	264,829,820.08	260,205,308.71	151,786,430.08	154,411,105.01	2,624,674.93	1.73	Not OK
P27S ส่วนต่างรายได้หักค่าใช้จ่าย(NI)	-19,105,788.95	-6,175,526.96	-3,602,390.73	58,335.00	3,660,725.73	-101.62	OK



เปรียบเทียบการเงินการคลังปี2567-2568 และปี2569(7M)

ลำดับ	รายการ	เป้าหมาย	30 กันยายน 2567	30 กันยายน 2568	30 เมษายน 2569
1	อัตราครองเตียง	≥ 80.00	90.94	89.02	79.87
2	CMI	≥ 0.80	0.7961	0.9441	1.02
3	AdjRW	≥ 9,000	9,488.7481	10,439.80	5,369.80
4	วันนอนรวม (วัน)	≥ 35,000	35,515	38,991	20,318
5	OPD Visit (ครั้ง)	≥ 140,000	144,097	146,461	85,217

ลำดับ	รายการ 7 Plus	เป้าหมาย	30 กันยายน 67	30 กันยายน 68	30 เมษายน 2569
1	Cash Ratio	≥ 0.8	0.7	0.21	0.42
2	Operating margin	อิงกลุ่ม	-2.39 (4.85)	-3.60 (3.30)	2.29 (3.30)
3	Return On Asset	อิงกลุ่ม	-9.48 (1.10)	-10.71 (-1.45)	0.05 (-1.45)
4	ระยะเวลาชำระเจ้าหนี้การค้า&เวชภัณฑ์มีโชยา	≤ 90 วัน	134	189.61	225.91
5	ระยะเวลาถัวเฉลี่ยในการเรียกเก็บหนี้สิทธิ UC	≤ 60 วัน	34	60.17	93.59
6	ระยะเวลาถัวเฉลี่ยในการเรียกเก็บหนี้สิทธิข้าราชการ	≤ 60 วัน	66	57.71	50.32
7	ระยะเวลาถัวเฉลี่ยในการเรียกเก็บหนี้สิทธิประกันสังคม	≤ 60 วัน	66	76.61	100.30
8	การบริหารสินค้าคงคลัง (Inventory Management)	≤ 60 วัน	48	42.10	47.17



ผลลัพธ์การเงินการคลัง..รายรับปีงบ2569

ลำดับ	อัตราส่วนทางการเงิน รพ.พังโคน ตูลา-ธันวาคม68	เป้าหมาย	ตุลา68	พฤศจิกายน68	ธันวาคม68	มกราคม69	กุมภาพันธ์69	มีนาคม69
1	Current Ratio	> 1.50	1.17	1.12	1.05	0.84	0.83	0.99
2	Quick Ratio	> 1.00	1.03	0.98	0.91	0.7	0.72	0.85
3	Cash Ratio	> 0.80	0.46	0.34	0.38	0.29	0.29	0.42
4	Average Payment Period (ยาและเวชภัณฑ์มีไขยา)	< 180 วัน	175.38	191.78	197.02	216.81	232.88	225.91
5	Average Collection Period-สิทธิ UC	< 60 วัน	72.2	80.92	79.12	73.42	82.78	93.59
6	Average Collection Period- CSMBS	< 60 วัน	49.47	55.33	48.43	53.86	52.55	50.32
7	Average Collection Period-SSS	< 60 วัน	72.29	78.63	84.39	105.81	110.61	100.30
8	Inventory Management	< 60 วัน	42.58	43.37	43.13	44.15	41.08	47.17
9	Operating Margin %	> เฉลี่ยอิงกลุ่ม	34.79	14.39	4.79	-4.53	-5.28	2.29 (3.30)
10	Return on Asset %	> เฉลี่ยอิงกลุ่ม	6.81	3.25	-0.73	-7.98	-10.19	0.05 (-1.45)
11	Networking Capital	+	10,119,683.97	7,275,255.91	3,405,469.55	- 9,970,078.07	-11,667,554.62	-1,051,648.57
12	เงินบำรุงคงเหลือสุทธิ	+	-31,690,998.75	-39,012,102.31	-38,304,386.32	-44,947,031.65	-48,719,115.62	-41,179,783.86
13	EBITDA	+	10,121,800.07	6,670,326.90	2,999,131.73	- 3,403,163.66	- 4,980,537.96	3,213,539.01
14	NI+Depreciation	+	8,872,224.16	4,091,256.93	- 890,882.05	- 8,594,376.74	-11,293,477.48	58,335.00



กราฟอัตราส่วนการเงินการคลัง

สภาพคล่อง.. ปีงบประมาณ2569

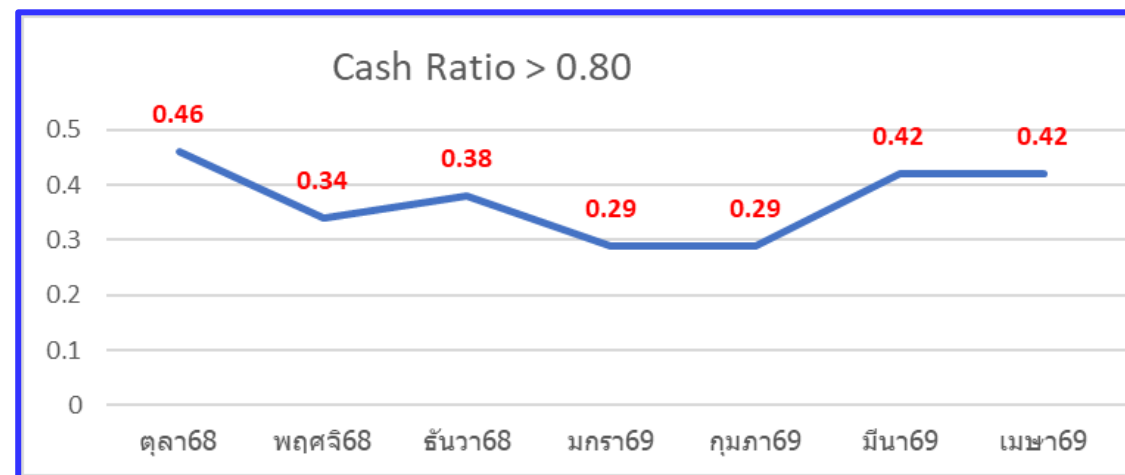
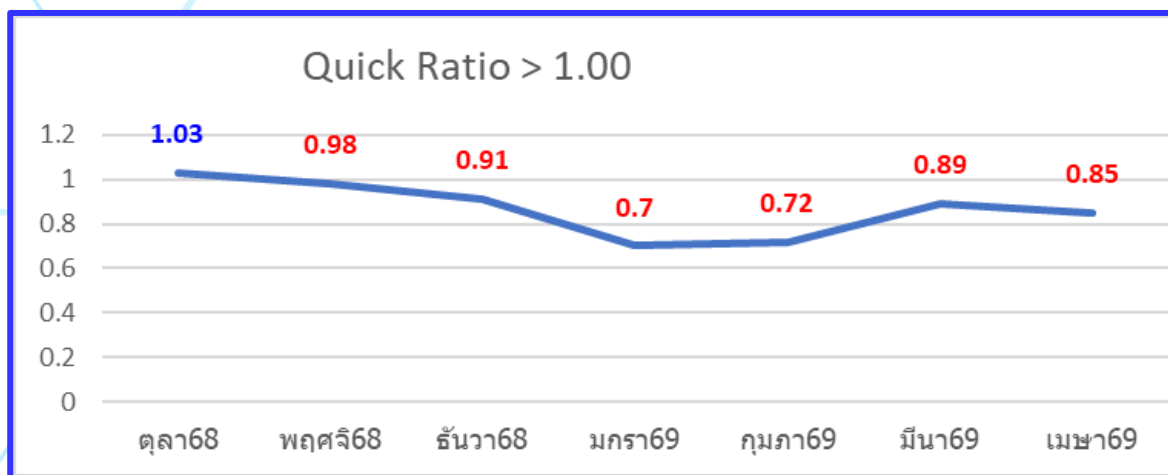
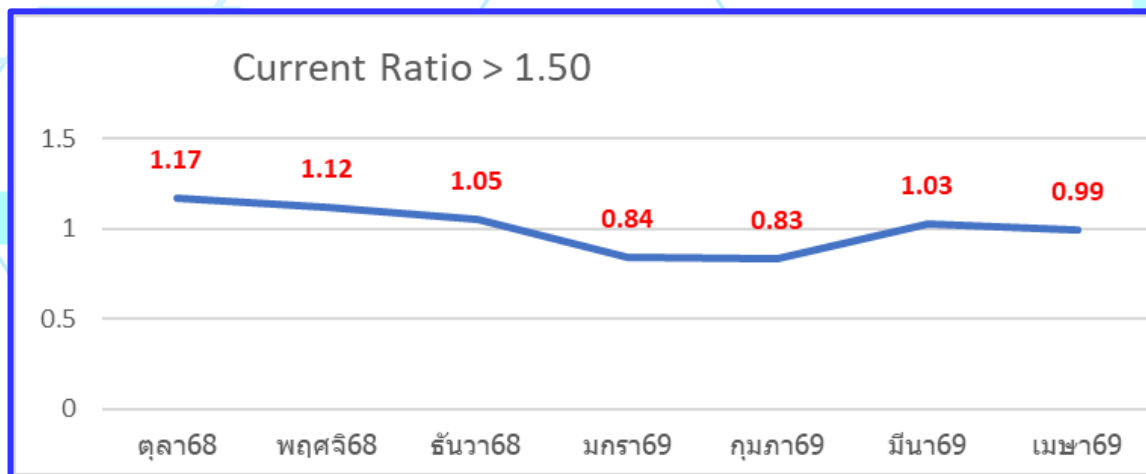



กราฟอัตราส่วนการเงินการคลัง

สภาพคล่อง.. ปีงบประมาณ2569

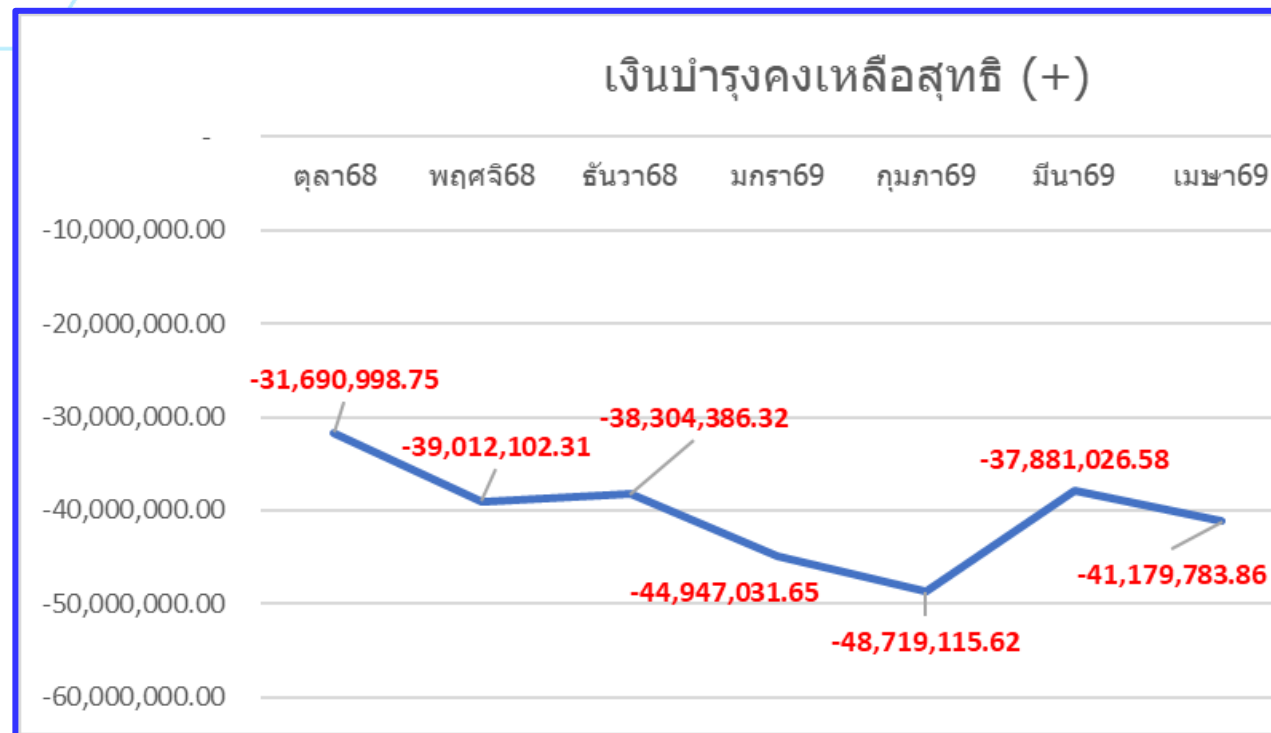
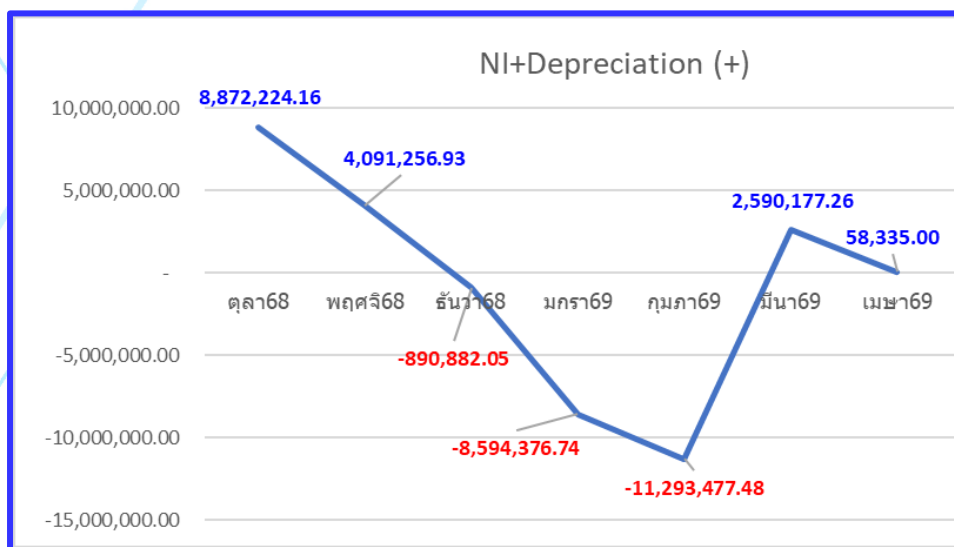
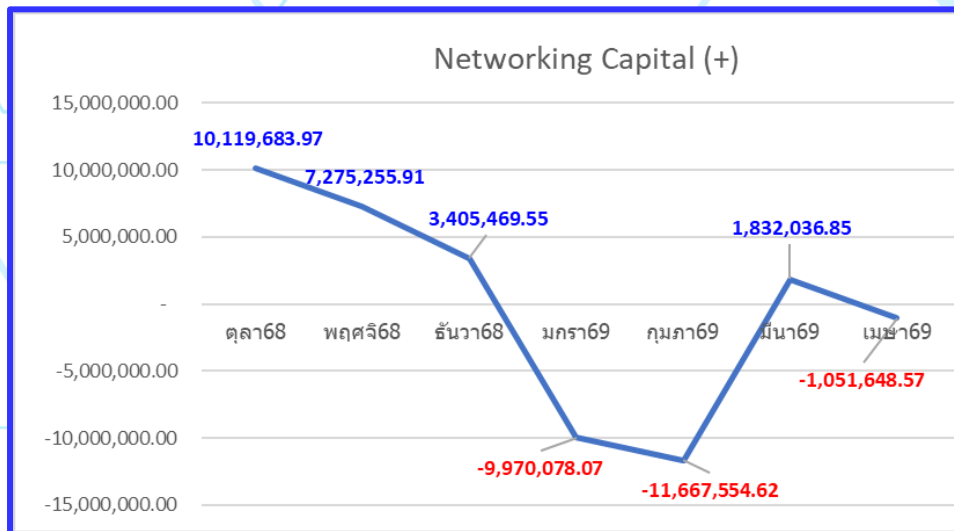



กราฟอัตราส่วนการเงินการคลัง..

ความสามารถในการทำกำไร ปีงบประมาณ 2569

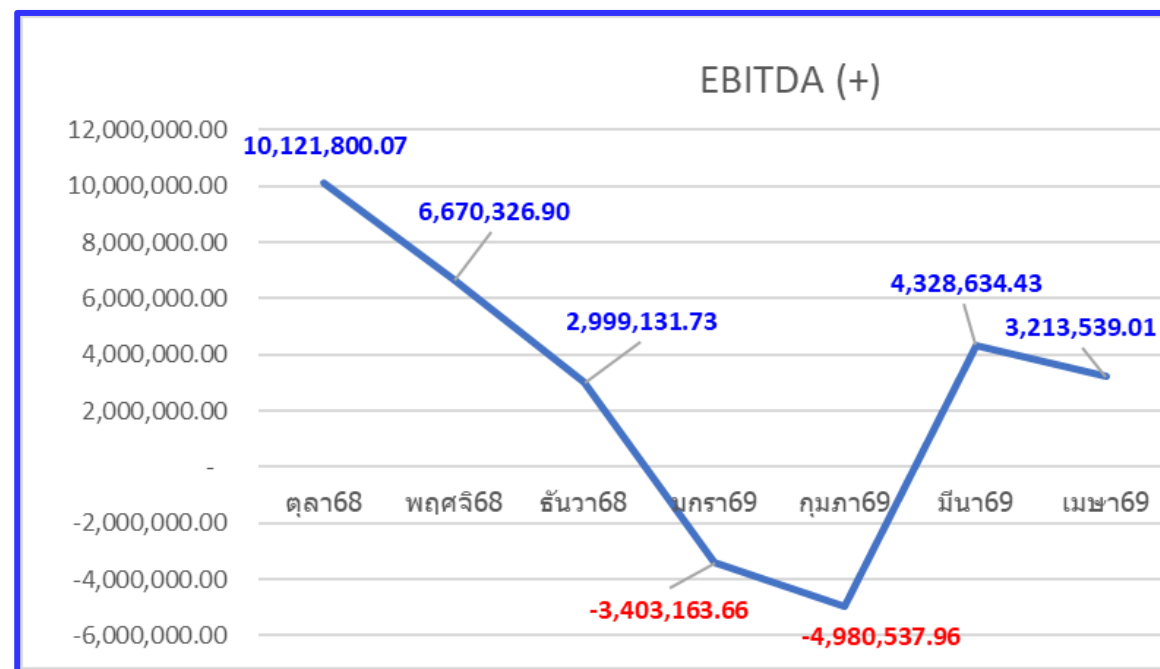
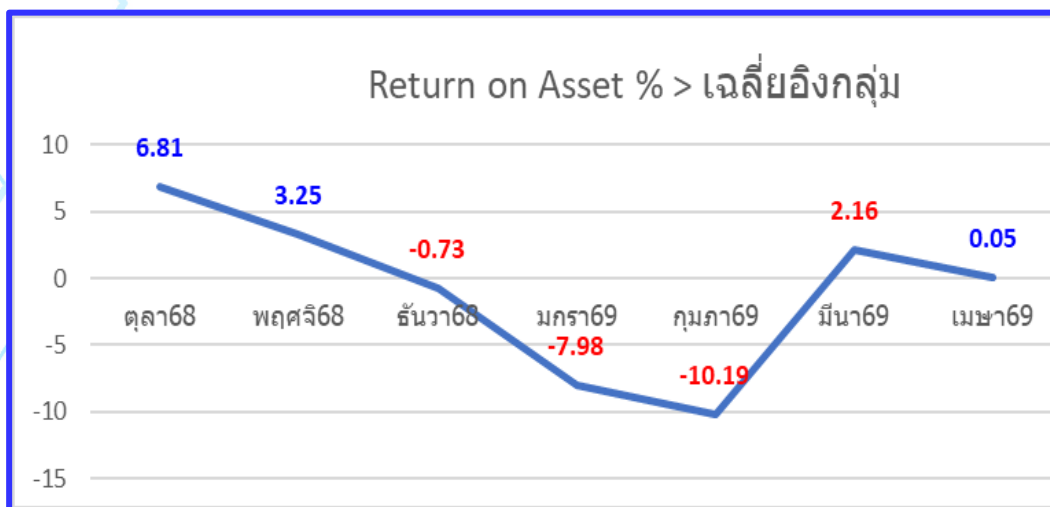
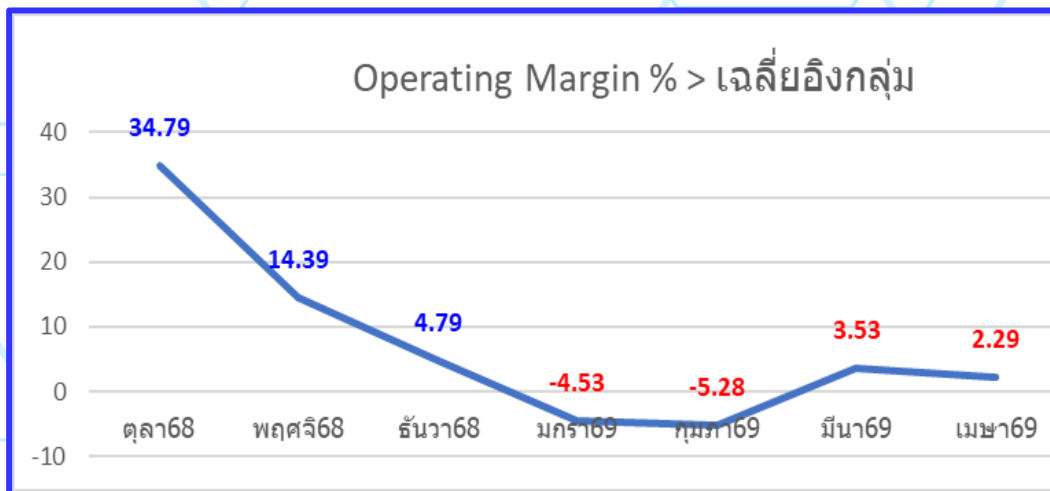



กราฟอัตราส่วนการเงินการคลัง..

การเรียกเก็บ/การคลัง ปีงบประมาณ 2569

Average Payment Period (ยาและเวชภัณฑ์มีใช้ยา) < 180 วัน

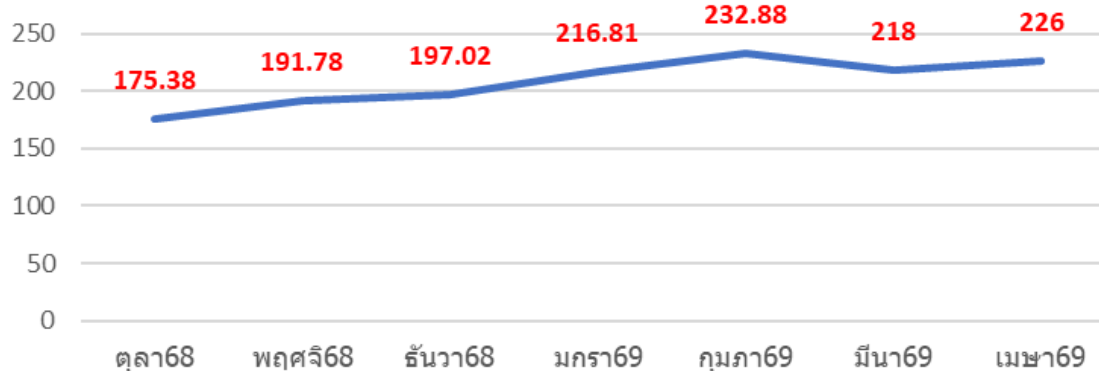

Average Collection Period-สิทธิ UC < 60 วัน

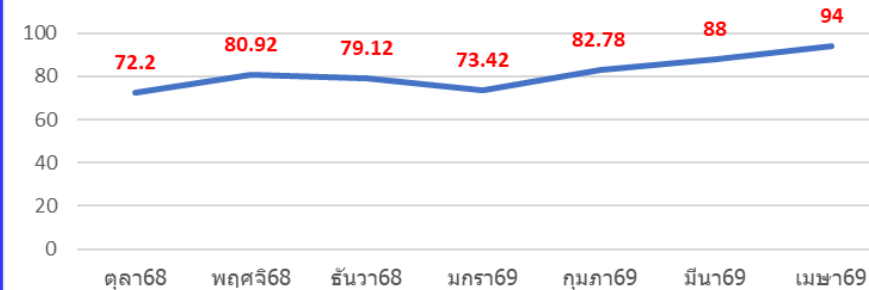

Average Collection Period- CSMBBS < 60 วัน

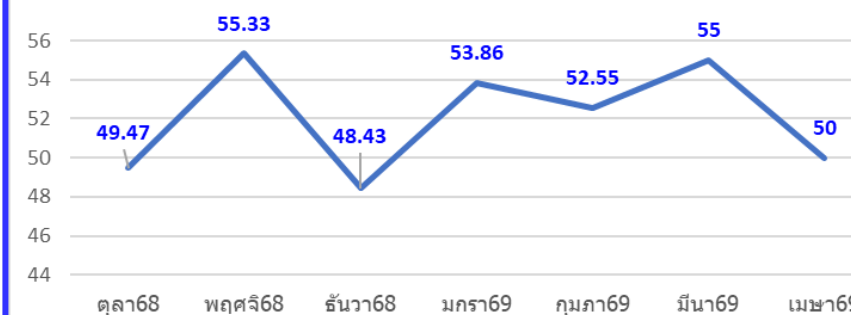

Inventory Management < 60 วัน

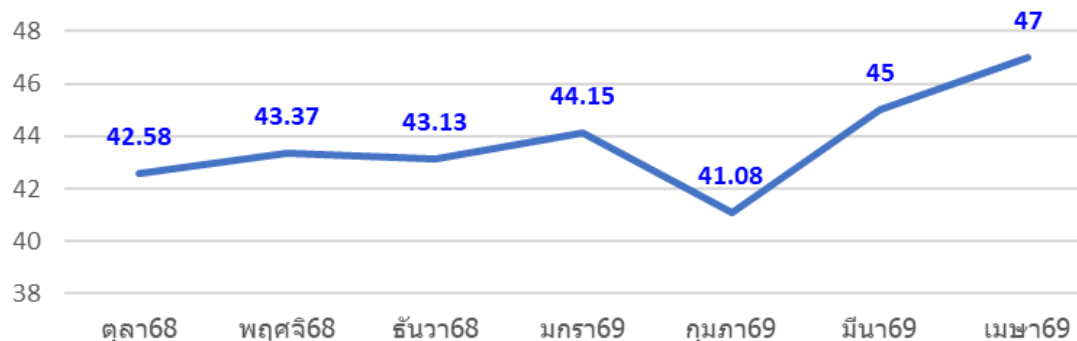

Average Collection Period-SSS < 60 วัน

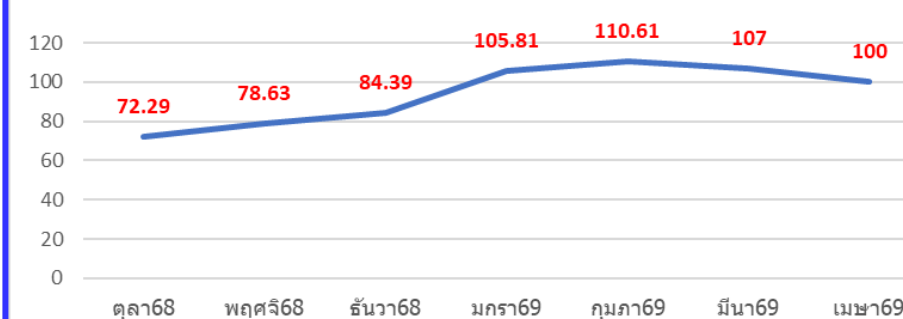



กราฟต้นทุนบริการผู้ป่วย..

ต้นทุนบริการผู้ป่วยนอก ปีงบประมาณ 2569

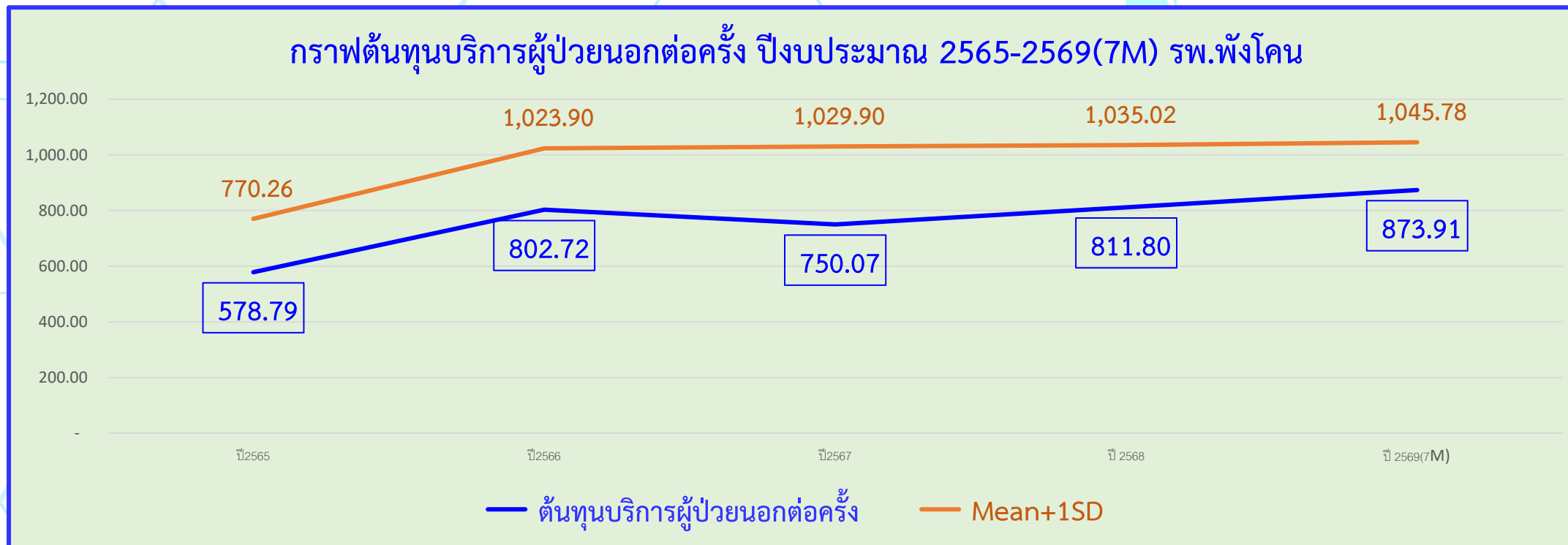

ปีงบประมาณ	ปี 2565	ปี 2566	ปี 2567	ปี 2568	ปี 2569(7M)
ต้นทุนบริการผู้ป่วยนอกต่อครั้ง	578.79	802.72	750.07	811.80	873.91
Mean+1SD	770.26	1,023.90	1,029.90	1,035.02	1,045.78



กราฟต้นทุนบริการผู้ป่วย..

ต้นทุนบริการผู้ป่วยใน ปีงบประมาณ 2569

กราฟต้นทุนบริการผู้ป่วยในต่อ AdjRW ปีงบประมาณ 2565-2569(7M) รพ.พังโคน

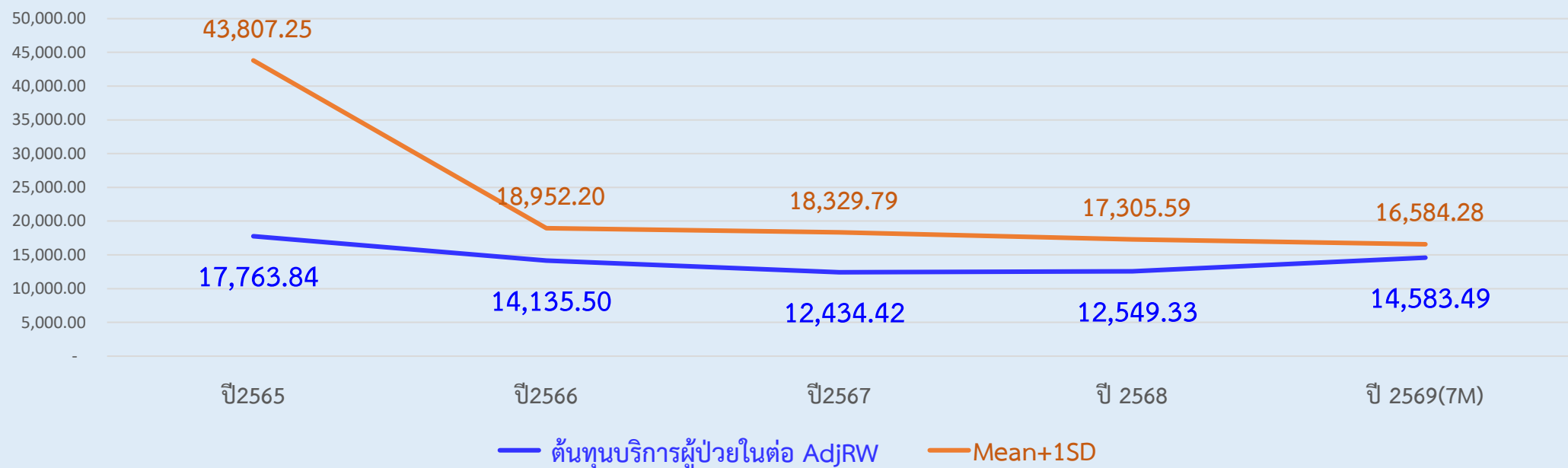

ปีงบประมาณ	ปี 2565	ปี 2566	ปี 2567	ปี 2568	ปี 2569(7M)
ต้นทุนบริการผู้ป่วยในต่อ AdjRW	17,763.84	14,135.50	12,434.42	12,549.33	14,583.49
Mean+1SD	43,807.25	18,952.20	18,329.79	17,305.59	16,584.28

ผลลัพธ์การเงินการคลัง.. ปี63-69(6M)

หัวข้อ	ปี 2563	ปี 2564	ปี 2565	ปี 2566	ปี 2567	ปี 2568	ปี 2569(7M)
Risk index	7	1	0	1	2	7	6
TPS คะแนน	6.5	9.5	12.5	8	10	8	8.5
TPS เกรด	F	C	A	D	C	D	D





กองบริหารสุขภาพและสนับสนุนสุขภาพ Division of Health Economics and Health Security		รพ. พังโคน	11092	
1. ข้อมูลการเงินการคลัง ณ ไตรมาส 4/2568				
1.1	Risk score		7	
1.2	เงินทุนสำรองสุทธิ (NWC)		-2,988,379.59	
1.3	เงินบำรุงคงเหลือสุทธิ		-39,372,399.25	
1.4	รายได้ (ไม่รวมงบลงทุน) หัก ค่าใช้จ่าย (ไม่รวมค่าเสื่อมราคาและค่าตัดจำหน่าย) EBITDA		-7,620,268.46	
1.5	รายได้สูง (ต่ำ) กว่าค่าใช้จ่ายสุทธิ (NI)		-11,412,892.47	
2. ผลการประเมินประสิทธิภาพ ณ ไตรมาส 4/2568				
ผลคะแนนจาก 15 คะแนน			8	
ระดับการประเมิน			D	
เกณฑ์ประสิทธิภาพ			เต็ม	ได้
รวม			15.0	8.0
1. ตัวชี้วัดกระบวนการ (Process Indicators)				
1.1 การบริหารแผนทางการเงินเปรียบเทียบกับผลการดำเนินงานผลต่าง				
1.1.1	มิตินำได้ \geq ไม่นเกิน 5 %		1.0	1.0
1.1.2	มิตินำใช้จ่าย \geq ไม่นเกิน 5 %		1.0	0.0
1.2 การบริหารสินทรัพย์หมุนเวียนและหนี้สินหมุนเวียน (3 คะแนน)				
1.2.1	ระยะเวลาชำระเจ้าหนี้การค้า&เวชภัณฑ์ไม่ช้ากว่า 90 วัน หรือ \leq 180 วัน		1.0	0.0
1.2.2	ระยะเวลาถัวเฉลี่ยในการเรียกเก็บหนี้สิน UC \leq 60 วัน		0.5	0.5
1.2.3	ระยะเวลาถัวเฉลี่ยในการเรียกเก็บหนี้สินชำระรายการ \leq 60 วัน		0.5	0.5
1.2.4	การบริหารสินค้าคงคลัง (Inventory Management) \leq 60 วัน ยกเว้น รพ.พื้นที่เกาะ \leq 90 วัน		1.0	1.0
1.3 การบริหารจัดการ				
1.3.1 การบริหารต้นทุนและค่าใช้จ่าย (2 คะแนน)				
1.3.1.1	Unit Cost for OP		1.0	1
1.3.1.2	Unit Cost for IP		1.0	1
1.3.1.3	LC ค่าแรงบุคลากร		0.5	0.5
1.3.1.4	MC ค่ายา		0.5	0.5
1.3.1.5	MC ค่าวัสดุวิทยาศาสตร์และการแพทย์		0.5	0.5
1.3.1.6	MC ค่าเวชภัณฑ์ไม่ช้าและวัสดุการแพทย์		0.5	0.5
1.3.2	คะแนนตรวจสอบบทลงโทษเบื้องต้น		1.0	1.0
1.3.3 ผลผลิต (Productivity) เป็นที่ยอมรับ (2 คะแนน)				
1.3.3.1	อัตราครองเตียงผู้ป่วยใน \geq 80 %		1.0	1.0
1.3.3.2	SumAdjRW เกินค่ากลางกลุ่มรพ. หรือเพิ่มขึ้น 5 %		1.0	1.0
(แหล่งข้อมูลจาก cmi@moph งบร.ส. ณ 28/10/2568)				
2. ตัวชี้วัดผลลัพธ์การดำเนินงาน				
2.1 ความสามารถในการทำกำไร				
2.1.1	ประสิทธิภาพในการดำเนินงาน (Operating Margin)		1.0	0.0
2.1.2	อัตราผลตอบแทนจากสินทรัพย์ (Return on Asset)		1.0	0.0
2.1.3	ผลกำไรขาดทุนก่อนหักค่าเสื่อม (EBITDA) \geq 0 (1 คะแนน)		1.0	0.0
2.2 การวัดสภาพคล่องทางการเงิน				
2.2.1	ทุนสำรองสุทธิ (Net Working Capital) \geq 0 (1 คะแนน)		1.0	0.0
2.2.2	Cash Ratio \geq 0.8 (1 คะแนน)		1.0	0.0

ไตรมาส 4/2568

TPS score.

คะแนน = 8

ระดับ = D

กองบริหารสุขภาพและสนับสนุนสุขภาพ Division of Health Economics and Health Security		รพ. พังโคน	11092	
1. ข้อมูลการเงินการคลัง เดือนเมษายน 2569				
1.1	Risk score		6	
1.2	เงินทุนสำรองสุทธิ (NWC)		-1,051,648.57	
1.3	เงินบำรุงคงเหลือสุทธิ		-41,179,783.86	
1.4	รายได้ (ไม่รวมงบลงทุน) หัก		3,213,529.01	
1.5	รายได้สูง (ต่ำ) กว่าค่าใช้จ่ายสุทธิ (NI)		58,335.00	
2. ผลการประเมินประสิทธิภาพ เดือนเมษายน 2569				
ผลคะแนนจาก 15 คะแนน			8.5	
ระดับการประเมิน			D	
เกณฑ์ประสิทธิภาพ			เต็ม	ได้
รวม			15.0	8.5
1. ตัวชี้วัดกระบวนการ (Process Indicators)				
1.1 การบริหารแผนทางการเงินเปรียบเทียบกับผลการดำเนินงานผลต่าง				
1.1.1	มิตินำได้ \geq ไม่นเกิน 5 %		1.0	1
1.1.2	มิตินำใช้จ่าย \geq ไม่นเกิน 5 %		1.0	1
1.2 การบริหารสินทรัพย์หมุนเวียนและหนี้สินหมุนเวียน (3 คะแนน)				
1.2.1	ระยะเวลาชำระเจ้าหนี้การค้า&เวชภัณฑ์ไม่ช้ากว่า 90 วัน หรือ \leq 180 วัน		1.0	0.0
1.2.2	ระยะเวลาถัวเฉลี่ยในการเรียกเก็บหนี้สิน UC \leq 60 วัน		0.5	0.0
1.2.3	ระยะเวลาถัวเฉลี่ยในการเรียกเก็บหนี้สินชำระรายการ \leq 60 วัน		0.5	0.5
1.2.4	การบริหารสินค้าคงคลัง (Inventory Management) \leq 60 วัน ยกเว้น รพ.พื้นที่เกาะ \leq 90 วัน		1.0	1
1.3 การบริหารจัดการ				
1.3.1 การบริหารต้นทุนและค่าใช้จ่าย (2 คะแนน)				
1.3.1.1	Unit Cost for OP		1.0	1
1.3.1.2	Unit Cost for IP		1.0	1
1.3.1.3	LC ค่าแรงบุคลากร		0.5	0.5
1.3.1.4	MC ค่ายา		0.5	0.5
1.3.1.5	MC ค่าวัสดุวิทยาศาสตร์และการแพทย์		0.5	0.0
1.3.1.6	MC ค่าเวชภัณฑ์ไม่ช้าและวัสดุการแพทย์		0.5	0.5
1.3.2	คะแนนตรวจสอบบทลงโทษเบื้องต้น		1.0	1.0
1.3.3 ผลผลิต (Productivity) เป็นที่ยอมรับ (2 คะแนน)				
1.3.3.1	อัตราครองเตียงผู้ป่วยใน \geq 80 %		1.0	0.0
1.3.3.2	SumAdjRW เกินค่ากลางกลุ่มรพ. หรือเพิ่มขึ้น 5 %		1.0	0.0
2. ตัวชี้วัดผลลัพธ์การดำเนินงาน				
2.1 ความสามารถในการทำกำไร				
2.1.1	ประสิทธิภาพในการดำเนินงาน (Operating Margin)		1.0	0
2.1.2	อัตราผลตอบแทนจากสินทรัพย์ (Return on Asset)		1.0	1
2.1.3	ผลกำไรขาดทุนก่อนหักค่าเสื่อม (EBITDA) \geq 0 (1 คะแนน)		1.0	1.0
2.2 การวัดสภาพคล่องทางการเงิน				
2.2.1	ทุนสำรองสุทธิ (Net Working Capital) \geq 0 (1 คะแนน)		1.0	0.0
2.2.2	Cash Ratio \geq 0.8 (1 คะแนน)		1.0	0.0

Forecast

เมษายน 2569

TPS score.

คะแนน = 8.5

ระดับ = D



DashBoard ติดตามข้อมูล RealTime...

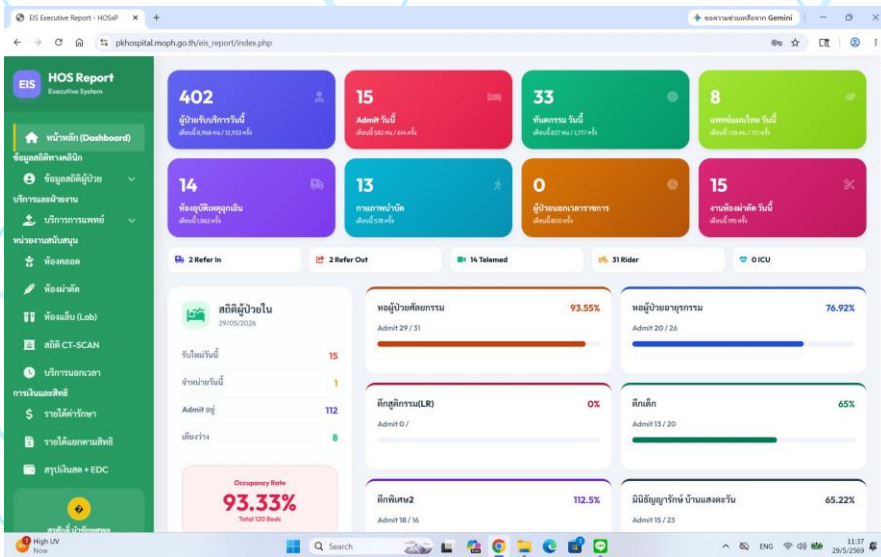

รายงานรายได้และค่าบริการ

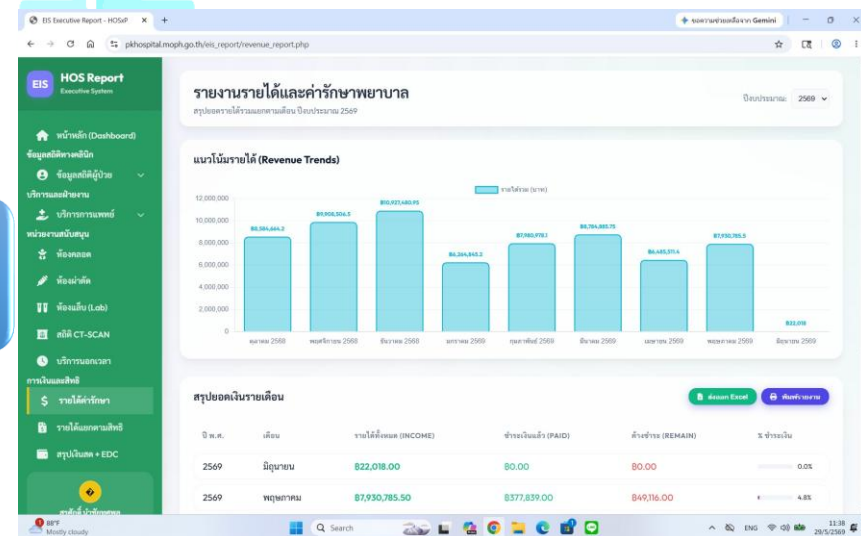

รายงานรายได้แยกตามสิทธิการรักษา

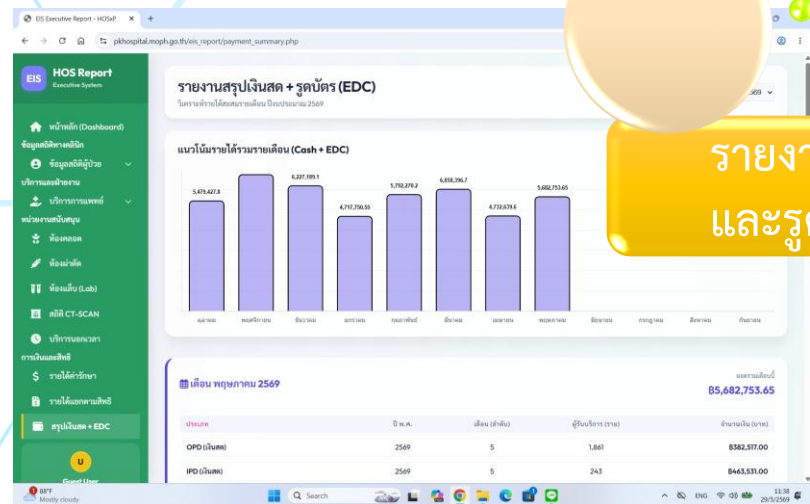

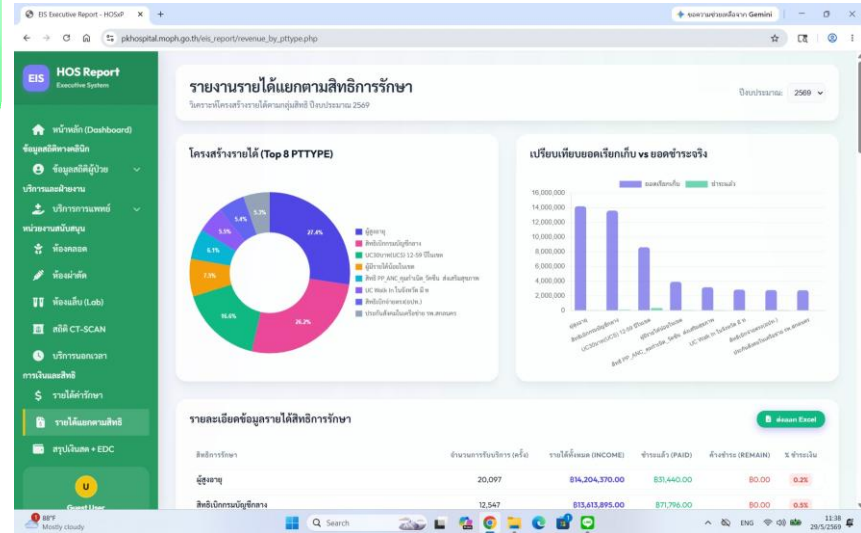

รายงานสรุปเงินสดและรูดบัตร





แผนพัฒนา/แก้ไขปัญหา

แผนพัฒนาและการแก้ปัญหา...

หัวข้อ	รายงาน 
สาเหตุ 	<ol style="list-style-type: none"> 1. มีการเปลี่ยนแปลงบุคลากรใหม่ 2. เจ้าหน้าที่ประจำขาดความรู้/มีความรู้เกี่ยวกับเกณฑ์/ระบบการทำงาน ไม่เพียงพอ 3. ขาดการทบทวนระบบงาน/สอบทาน/ตรวจสอบ ที่ต่อเนื่อง 4. เจ้าหน้าที่แต่ละแผนกยังขาดความเข้าใจ/ บันทึกข้อมูลไม่ถูกต้อง เกี่ยวกับค่ารักษา
วิเคราะห์ปัญหา	บุคลากรในหน่วยงาน เป็นเจ้าหน้าที่ใหม่ ส่งผลให้การทำงานยังความรู้ความเข้าใจในการทำงาน และการทำงานไม่ต่อเนื่อง
แนวทางแก้ปัญหา	<ol style="list-style-type: none"> 1. จัดอบรมเจ้าหน้าที่ ที่เกี่ยวข้อง เรื่องการบันทึกข้อมูลค่ารักษาพยาบาล 2. ประชุมทบทวน เกี่ยวกับ การบันทึกค่ารักษาพยาบาลที่ไม่ผ่านเกณฑ์ (ติดC) ทุกเดือน
แผนการพัฒนา/แก้ปัญหา	มีมาตรการ กำกับ ติดตาม และประเมินผลการดำเนินการ ทุกๆเดือน





แผนการเพิ่มรายได้...

1. ประชุม/อบรมเจ้าหน้าที่
การลงข้อมูลและการเรียกเก็บ



2. ออกบริการเชิงรุก ทุก รพ.สต
“คาราวานหมอ...พบประชาชน”



แผนการลดรายจ่าย...

ลดรายจ่าย...

ประหยัด
ประโยชน์
ประสิทธิภาพ

1..พลังงาน ไฟ แพนติดเพิ่ม Solar cell และมีทีมเช็คไฟตามจุด /คนไปไฟดับ/ แอร์มีเวลาเปิดปิดที่ชัดเจน

2. ประชุมทบทวนการจัดซื้อจัดจ้าง “วัตถุดิบประกอบอาหารโรงครัว” โรงพยาบาลพังโคน ; เริ่มพฤษภาคม 2569

3.ทบทวนระบบยา/ Refill ยา ให้เป็นรูปธรรมชัดเจนในบริการ PCU / รพ สต และ อสม.ช่วยจัดส่งยา(HealthRider) และจ่ายยาเรื่องรัง 1-2 เดือน ตามเหตุการณ์ปัจจุบัน

สรุป Refill ยาในหน่วยบริการ (PCU) ประจำปี 2569

ประจำเดือน	ยอดประหยัดรวม
มกราคม	5,911.70
กุมภาพันธ์	3,980.30
มีนาคม	3,812.50
เมษายน	5,361.00
พฤษภาคม	2,782.00
รวมทั้งหมด	21,847.50

4. RDU.ใช้ยาสมเหตุผล (ผ่านเกณฑ์ประเมิน) สั่งใช้เท่าที่จำเป็น/ผู้ป่วยนำยาเดิมกลับมาทุกราย

รหัส	ชื่อตัวชี้วัด	เกณฑ์	ผลงาน ร้อยละ
1	ร้อยละการใช้ยาปฏิชีวนะในโรคติดเชื้อที่ระบบการหายใจ (URI)	<=20	7.95
2	ร้อยละการใช้ยาปฏิชีวนะในโรคอุจจาระร่วงเฉียบพลัน (AD)	<=20	14.64
3	ร้อยละการใช้ยาปฏิชีวนะในบาดแผลสดจากอุบัติเหตุ (FTW)	<=40	51.06
5	ร้อยละการใช้ยาปฏิชีวนะในหญิงคลอดปกติครบกำหนดทางช่องคลอด Diag	<=10	5.08
6	ร้อยละของผู้ป่วยความดันเลือดสูงที่ใช้ RAS blockage (ACEIs/ARBs/Renin inhibitor) 2 ชนิดรวมกันในการรักษาโรคความดันเลือดสูง	0	0
7	ร้อยละของผู้ป่วยเบาหวานที่ใช้ยา metformin เป็นยาชนิดเดียวหรือร่วมกับยาอื่นเพื่อควบคุมระดับน้ำตาล และมี eGFR > 30 มล./นาที/1.73 ตารางเมตร	>=80	93.75
8	ร้อยละของผู้ป่วยที่มีการใช้ยากลุ่ม NSAIDs ซ้ำซ้อน	<=5	0.03
9	ร้อยละผู้ป่วยโรคไตเรื้อรังระดับ 3 ขึ้นไปที่ได้รับ NSAIDs	<=10	0.68
10	ร้อยละผู้ป่วยโรคหืดที่ได้รับยา inhaled corticosteroid-PDx	>=80	86.34
12	ร้อยละผู้ป่วยนอกสูงอายุที่ใช้ยากลุ่ม long-acting benzodiazepine ได้แก่ chlordiazepoxide, diazepam, dipotassium chlorazepate	<=5	0.42
13	จำนวนสตรีตั้งครรภ์ที่ได้รับยาที่ห้ามใช้ ได้แก่ ยา Warfarin*,Statins หรือ Ergots เมื่อรู้ว่าตั้งครรภ์แล้ว *ยกเว้นกรณีใส่ mechanical heart valve	0	0
14	ร้อยละการได้รับยาด้านอิสตามีนชนิด non-sedating ในเด็กที่ได้รับการวินิจฉัยเป็นโรคติดเชื้อของทางเดินหายใจ	<=20	3.90
15	ร้อยละการใช้ยาปฏิชีวนะในโรคติดเชื้อที่ระบบการหายใจช่วงบนและหลอดลมอักเสบเฉียบพลันในผู้ป่วยนอก (รพ.สต)	<=20	100.00
16	ร้อยละการใช้ยาปฏิชีวนะในโรคอุจจาระร่วงเฉียบพลัน (รพ.สต)	<=20	85.75
17	รพ.สต ผ่าน ทั้ง RI+AD	>=40	85.75

แผนการลดรายจ่าย...

ลดรายจ่าย...

ประหยัด
ประโยชน์
ประสิทธิภาพ

4. RLU. กำหนดรายการตรวจแล็บให้ชัดเจน
เจาะแล็บให้คุ้มค่า / เช็การเจาะแล็บ / ทำ guidelines
และนำสู่ปฏิบัติ ในการประชุมองค์กรแพทย์

ตัวชี้วัดที่	รายการตัวชี้วัด	เป้าหมาย	ผลงานร้อยละ
	ร้อยละของโรงพยาบาลในเขตสุขภาพผ่านเกณฑ์พัฒนา โรงพยาบาลที่มีการตรวจทางห้องปฏิบัติการอย่างสมเหตุผล (RLU hospital Plus) ตามที่กำหนด		
1	ร้อยละของผู้ป่วยโรคเบาหวาน ได้รับการตรวจ HbA1c ซ้ำภายใน 90 วัน	ไม่เกิน ร้อยละ 5	2.37
2	ร้อยละของผู้ป่วยโรคเบาหวาน ได้รับการตรวจ HbA1c อย่างน้อยปีละ 1 ครั้ง	มากกว่าร้อยละ 70	76.25
3	ร้อยละของผู้ป่วยโรคเบาหวาน ได้รับการตรวจ LDL ซ้ำภายใน 90 วัน	ไม่เกินร้อยละ 5	3.33
4	ร้อยละของผู้ป่วยโรคเบาหวาน ได้รับการตรวจ LDL อย่างน้อยปีละ 1 ครั้ง	มากกว่าร้อยละ 70	82.46
5	ร้อยละของผู้ป่วยโรคเบาหวานได้รับการตรวจ Creatinine อย่างน้อยปีละ 1 ครั้ง	มากกว่าร้อยละ 70	85.28
6	ร้อยละของผู้ป่วยโรคความดันโลหิตสูงได้รับการตรวจ Cholesterol ซ้ำภายใน 90 วัน	ไม่เกินร้อยละ 5	3.18
7	ร้อยละของผู้ป่วยโรคความดันโลหิตสูงได้รับการตรวจ Triglycerides ซ้ำภายใน 90 วัน	ไม่เกินร้อยละ 5	3.66

ประชุมแนวทางการลดค่า Investigate 8 พ.ค.69 14.00 น.

1. ลด Lab Coag. PT INR
2. Lab ใหญ่ตามรอบ 3 เดือน/ครั้ง พิจารณา
3. TFT thyroid clinic อ.ปิยดาจะทำprotocol
4. Lab case ลูกชาย จาก นิคม ,วาริช , Labที่มาF/U specialist ให้ทำมาจาก รพ.ลูกชาย
5. H/C ลดลง ให้ทำใน Sepsis จริงๆ เท่านั้น แต่ถ้าจำเป็นก็ไม่ห้าม เช่น เด็ก
6. HbA1C ปรับเป็นLab ใน (120 บาท)
กรณี>14 ไม่ต้องส่ง confirm lab นอก
เดิมตรวจรอบ6เดือน กับ 1 ปี อาจลดลงมา 1 ปี ทีเดียว แต่ต้องถามก่อนว่ากระทบกับตัวชี้วัดมั๊ยที่
ต้องคีย์ตรวจทุก6เดือนของNCD
7. U/C urine culture ให้ดู UA ก่อนค่อยตรวจ culture
8. Sputum culture ให้ดูด้วยไม่ต้องตามprotocol sepsis ทุกตัวเช่น cholangitis ชัดเจนก็ไม่ต้องส่ง
9. Lipid ปีละครั้ง ส่วนใหญ่ตามแค่ TG , LDL 3เดือน/6เดือน
10. ATK Flu ถ้า opd คนใช้ขอตรวจต้องจ่ายเงินเอง ถ้า IPD แพทย์สงสัยมีอาการ ไม่ต้องให้คนใช้เสียเงิน
11. คนใช้ OR ตรวจ ATK เฉพาะผู้ป่วยผ่าตัดใหญ่ที่ GA c ETT
12. EGD ไม่ต้องตรวจ ATK
13. CT กรมบัญชีกลางเป็น OPD case
14. CT สิทธิ UC ที่มาตรวจเพื่อเอาผลไปF/U ให้เขียน CC ด้วย เช่น ปวดท้อง เป็นต้น ถ้าเขียนแค่มาขอ CT เพื่อ F/U อาจจะมีปัญหาเรียกเก็บเบิกไม่ได้
15. CT เพื่อ DDx. จำเป็นก็ให้แพทย์พิจารณาทำได้ แต่ได้ทบทวนว่าตอนนี้ขาดทุน

อ.นุสรา สุวรรณราช PCT
สุทธิดา สัพโส บันทึก

เป็นโรงพยาบาลชุมชนแม่ข่าย(M2)ชั้นนำและทันสมัย ในเขต 8

PHANGKHON”

P : Patient need

H : Humanization

A : Aim

N : Norm

G : Good Governance

K : Knowledge Management

H : Healing Environment

O : Organization

N : Network

2568

- ศูนย์
ส่องกล้อง
- ศูนย์
มินิธัญญารักษ์

2569

- ICU-4
- Semi ICU-8
(ตึกอายุรกรรม-4
ตึกกุมารเวชกรรม-4)

2570

- เปิด IPD
114 เตียง
- เป็น รพ
ขนาด 200
เตียง



“ดูแล...ดูจรรยาติมิตร”

ศูนย์
ส่องกล้อง

ศูนย์ Trauma
รพ พังโคน

การพัฒนาบริการ รพ พังโคน ระยะสั้น 6 เดือน- 1 ปี

2568

- ศูนย์ส่องกล้อง
- ศูนย์มินิธัญรักษ์

2569

- ICU-4
- Semi ICU-8

2570

- เปิด IPD 114 เตียง
- เป็น รพ ขนาด 200 เตียง

ในปี 2568

- เปิดให้บริการ Semi ICU –Med 4 เตียง และ SNB-4 เตียง)
- เปิดให้บริการ Colonoscope & Gastroscope
- เปิดให้บริการ Stroke Fast Track Drip and Trip
- เปิดให้บริการ OPD ออร์โธปิดิกส์ ทุกวันศุกร์ /ทุก 2 wk (อ.นพ.วิวัฒน์ จาก รพศ.สกลนคร): พหุศจิกา2567
- เปิดให้บริการ OPD Cardio -Med ทุกวันอังคาร สัปดาห์ที่ 4 (อ.นพ.ชชล จาก รพศ.สกลนคร) :พหุศจิกา2567
- เปิดบริการอาคารมินิธัญรักษ์ใหม่ (งบบริจาคสร้างอาคาร)และรับผู้ป่วย IMC 15/LTC 20 เตียง : มิถุนายน 2568

แผนปี 2569

- เปิดให้บริการ ICU 4 เตียง-ตึกอายุรกรรม:ธันวาคม 2568
- เปิดให้บริการ Semi ICU 8 เตียง- (Med-4/Ped-4)
- เปิดให้บริการ OPD : Heart Failure (อายุรกรรม) เดือนละ 1 ครั้ง : ธันวาคม 2568
- เปิดบริการ Premium Clinics : ธันวาคม 2568
- เปิดบริการตรวจสอบส่องกล้อง Colposcopy : พหุศจิกายน 2568



ปี 2567 ทุนแพทย์ศึกษาต่อ

- 1.สาขาเวชศาสตร์ฉุกเฉิน
- 2.สาขากุมารเวชศาสตร์
- 3.สาขาออร์โธปิดิกส์

ปีงบประมาณ	ทุนนักศึกษาพยาบาล
ปี 2566	ทุนนักศึกษาพยาบาล 2 คน จบ ปี 2570
ปี 2567	ทุนนักศึกษาพยาบาล 4 คน จบ ปี 2571
ปี 2568	ทุนนักศึกษาพยาบาล 8 คน จบ ปี 2572

ปี 2569 ส่งพยาบาล

- อบรมสาขา ICU
- อบรมสาขา Stroke
- อบรมสาขา Heart failure

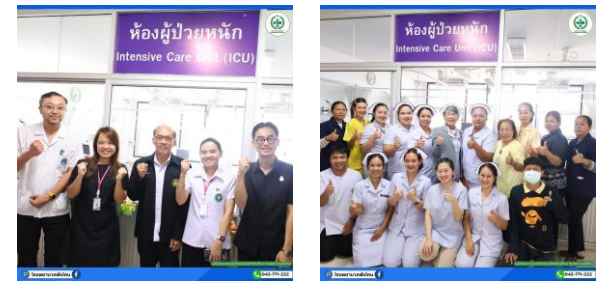



การพัฒนาอาคาร รพ พังโคน ระยะยาว 3-5 ปี

โรงพยาบาลพังโคน
PHANGKHON HOSPITAL



กรมสนับสนุนบริการสุขภาพ
Department of Health Service Support

MASTER PLAN

โรงพยาบาลพังโคน
จังหวัดสกลนคร



การพัฒนาอาคาร รพ พังโคน ระยะยาว 3-5 ปี



3.งบปี 2570 อาคารสนับสนุน 5 ชั้น วงเงิน 144,958,500 บาท

2.งบปี 2568 อาคารผู้ป่วยใน (114 เตียง) เป็นอาคาร คสล. 5 ชั้น วงเงิน 104,863,100 บาท

5.ระบบบำบัดน้ำเสียคลองวนเวียน ขนา 250 ลบ.ม/วัน

4.ของบปี 2571
อาคารพักแพทย์ 8 ชั้น 96 ยูนิต
วงเงิน 133,260,100 บาท

1.งบปี 2567 อาคารผู้ป่วยนอก อุบัติเหตุฉุกเฉิน บำบัดรักษาและสำนักงาน เป็นอาคาร คสล. 4 ชั้น วงเงิน 324,800,000 บาท



การพัฒนาอาคาร รพ พังโคน ระยะยาว 3-5 ปี

อาคารผู้ป่วยนอก,อุบัติเหตุฉุกเฉิน,บำบัดรักษา และสำนักงาน 4 ชั้น
วงเงินสัญญา 324,800,000บาท งบผูกพัน 2567-2571



โครงการ : อาคารผู้ป่วยนอก,อุบัติเหตุฉุกเฉิน, บำบัดรักษา และสำนักงาน 4 ชั้น
สถานการณ์ดำเนินงานโครงการ : อยู่ระหว่างจัดทำแบบก่อสร้าง, ประมาณราคา และวงงาน-วงเงิน

	รายละเอียดพื้นที่การใช้งาน (พื้นที่ใช้สอยหลัก)		
แปลนพื้นที่ 1	แผนกผู้ป่วยนอก -ห้องตรวจ 8 ห้อง -ตรวจภายใน 1 ห้อง -Ultrasound 1 ห้อง -Treatment 1 ห้อง	แผนกอุบัติเหตุฉุกเฉิน -พื้นที่ช่วยชีวิต 2 เตียง -รักษาพยาบาล 5 เตียง -สังเกตอาการ 4 เตียง -ห้องแยกโรคความดันลบ 1 ห้อง -ห้องตรวจนอกเวลา 1 ห้อง	แผนกรังสีวินิจฉัย (X-RAY) -General X-ray 1 ห้อง -CT Scan 1 /Fluoroscopy 1 ห้อง
แปลนพื้นที่ 2	แผนกผู้ป่วยนอกเฉพาะทาง (ENT) -ห้องตรวจ 2 ห้อง -ห้องตรวจตา 1 ห้อง -ห้องตรวจการได้ยิน 1 ห้อง	แผนกทันตกรรม -ห้องทันตกรรม 7 ห้อง -ห้องทันตกรรมแยกโรค 1 ห้อง	ห้องปฏิบัติการ (Lab) -บริจาคโลหิตและธนาคารเลือด -ปฏิบัติการเคมี/ภูมิคุ้มกันวิทยา -ปฏิบัติการโลหิตวิทยา/จุลทรรศน์ศาสตร์ -ปฏิบัติการจุลชีววิทยา
แปลนพื้นที่ 3	แผนกผ่าตัด -ห้องผ่าตัดทั่วไป 3 ห้อง -ห้องผ่าตัดแยกโรค 1 ห้อง	แผนกผู้ป่วยวิกฤต -รักษาพยาบาล 3 เตียง -ห้องแยกโรคความดันลบ 1 ห้อง -ห้องแยกโรคความดันบวก 1 ห้อง	แผนกคลอด -ห้องคลอด 4 เตียง -ห้องคลอดแยกโรคความดันลบ 1 ห้อง
แปลนพื้นที่ 4	สำนักงาน -ผู้อำนวยการ 1 ห้อง -รองผู้อำนวยการ 1 ห้อง -สำนักงาน	ศูนย์เครื่องมือแพทย์	ห้องประชุม -ห้องประชุมใหญ่ (60-80 ที่นั่ง) 1 ห้อง -ห้องประชุมเล็ก 2 ห้อง
รวมพื้นที่ก่อสร้าง (โดยประมาณ) 11,600 ตร.ม. ค่าก่อสร้างโดยประมาณ 28,000บาท/ตร.ม.		รวมค่าก่อสร้างโดยประมาณ 324,800,000 บาท	

ผู้ว่าราชการจังหวัดสกลนครลงนาม 14 มกราคม 2569
และส่งมอบพื้นที่...เพื่อทำการก่อสร้าง วันที่ 15 มกราคม 2569
และทำบุญวางศิลาฤกษ์ 18 มีนาคม 2569

อาคารผู้ป่วยใน 5 ชั้น
114 เตียง
แบบ 10944

วงเงินสัญญา
103,835,100บาท
งบผูกพันปี
2568-2569



งวดงานที่ 1 ลงเสาเข็ม 108 ต้น เสร็จแล้ว ณ 19 พฤศจิกายน 2568

งวดงานที่ 2 : เริ่ม 20 พฤศจิกายน 2568 –งานฐานรากกับตอม่อ

ณ 13 มกราคม 2569 งานฐานราก-ตอม่อ 52%.....

และอยู่ขั้นตอน ขอบปรับแบบเรื่องบ่อเก็บน้ำ

แปลนพื้นที่ 4
(ห้องพักคนไข้พิเศษ)

SCALE 1:100

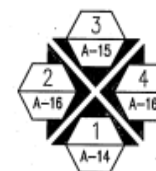

แปลนพื้นที่ 2-3
(ห้องพักคนไข้สามัญ)

SCALE 1:100



แปลนพื้นที่ 1
(ห้องพักคนไข้สามัญ)

SCALE 1:100



หมายเหตุ : ระดมทุนด้านปลายเตียงคนไข้ แนวทางต้องไม่กินแนวช่องประตูทางออกกะเปียง



“ดูแล...ดูจรรยาติเมตร”

ชั้นที่ 4 ห้องพัก
คนไข้พิเศษ

ชั้นที่ 3 ห้องพัก
คนไข้สามัญ

ชั้นที่ 2 ห้องพัก
คนไข้สามัญ

ชั้นที่ 1 ห้องพัก
คนไข้สามัญ



การพัฒนาอาคาร รพ พังโคน ระยะยาว 3-5 ปี

อาคารผู้ป่วยใน 5 ชั้น

114 เตียง

แบบ 10944

วงเงินสัญญา

103,835,100บาท

จบผูกพันปี 2568-2569

ณ 28 มิถุนายน 2569 งวดที่ 4 ได้ 65%
งานเทคอนกรีตคานชั้นที่ 2 เสร็จครบ
ต่อไปจะเป็นงานพื้นชั้นที่ 2 ต่อไป
คาดการณ์งวดที่ 4 เสร็จ 30 มิถุนายน 2569

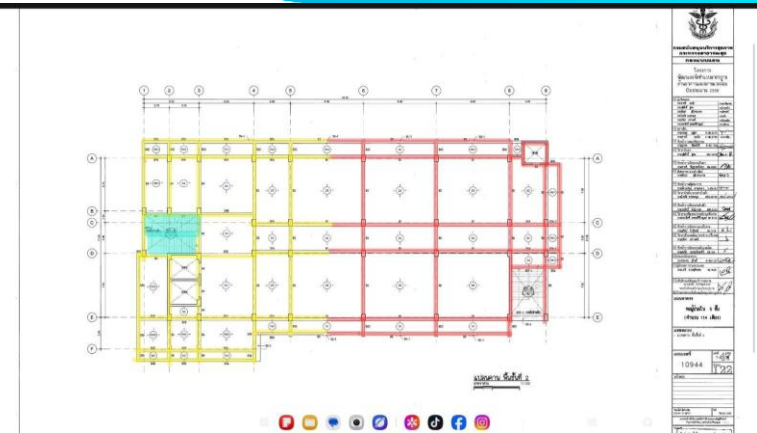



ครุภัณฑ์ทางการแพทย์ งบประมาณ ปี 2569

ลำดับ	ชื่อรายการ-65% วงเงินหน่วยบริการสังกัด สป.สร.	ราคาต่อหน่วย	จำนวน	งบลงทุน UC	เงินบำรุง	รวมเงิน
1	เครื่องจี้ห้ามเลือดและตัดเนื้อเยื่อด้วยไฟฟ้าชนิดปรับพลังงานอัตโนมัติ	700,000.00	1	560,000.00	140,000.00	700,000.00
2	เครื่องตรวจคลื่นไฟฟ้าหัวใจ พร้อมระบบวิเคราะห์ผล บันทึกกระดาษความร้อนขนาดเอ 4	120,000.00	4	400,000.00	80,000.00	480,000.00
3	เครื่องให้ออกซิเจนด้วยอัตราการไหลสูง	200,000.00	2	350,000.00	50,000.00	400,000.00
4	เครื่องติดตามการทำงานของหัวใจและสัญญาณชีพอัตโนมัติ ขนาดกลาง	150,000.00	3	450,000.00	0	450,000.00
5	เครื่องควบคุมการให้สารน้ำทางหลอดเลือดดำชนิด 3 สาย	100,000.00	4	400,000.00	0	400,000.00
6	เครื่องควบคุมการให้สารน้ำทางหลอดเลือดดำชนิด 1 สาย	50,000.00	7	350,000.00	0	350,000.00
7	เครื่องวัดความดันโลหิตแบบสอดแขนชนิดอัตโนมัติ พร้อมระบบเชื่อมต่อฐานข้อมูลโรงพยาบาล	100,000.00	1	100,000.00	0	100,000.00
8	เครื่องคอมพิวเตอร์ สำหรับงานประมวลผล แบบที่ 1 (จอแสดงภาพขนาดไม่น้อยกว่า 19 นิ้ว)	24,000.00	10	240,000.00	0	240,000.00
9	เครื่องคอมพิวเตอร์แม่ข่าย แบบที่ 2	350,000.00	1	286,941.19	63,058.81	350,000.00
10	เครื่องอัลตราซาวด์แบบไร้สาย	99,000.00	1	99,000.00	0	99,000.00
11	เครื่องอัลตราซาวด์แบบมือถือ	50,000.00	1	50,000.00	0	50,000.00
	รวมเป็นเงิน					3,619,000.00



ครุภัณฑ์ทางการแพทย์ งบประมาณ ปี 2569

ลำดับ	ชื่อรายการ-20%วงเงินระดับจังหวัด	ราคาต่อหน่วย	จำนวน	รวมเงิน
1	เครื่องให้ออกซิเจนด้วยอัตราการไหลสูง	200,000	2	400,000

ลำดับ	ชื่อรายการ-15% วงเงินระดับเขต	ราคาต่อหน่วย	จำนวน	รวมเงิน
1	เครื่องช่วยหายใจชนิดควบคุมด้วยปริมาตรและความดัน ขนาดใหญ่	1,200,000.00	1	1,200,000.00
2	เครื่องติดตามการทำงานของหัวใจและสัญญาณชีพอัตโนมัติ ขนาดกลาง	150,000.00	3	450,000.00
3	ตู้เย็นเก็บเลือดขนาดไม่น้อยกว่า 20 คิว	500,000.00	1	500,000.00
	รวมเป็นเงิน			2,150,000.00

รายละเอียดคำของบประมาณรายจ่าย ประจำปีงบประมาณ พ.ศ.2570 รายการลงทุน(สิ่งก่อสร้าง)

ลำดับ	รายการสิ่งก่อสร้าง	เลขที่แนบ	จำนวน	หน่วยนับ	วงเงินรวมทั้งสิ้น
1	อาคารสนับสนุนบริการ 5 ชั้น	11038	1	หลัง	144,958,500.00

รายละเอียดคำของบประมาณรายจ่าย ประจำปีงบประมาณ พ.ศ.2571 รายการลงทุน(สิ่งก่อสร้าง)

ลำดับ	รายการสิ่งก่อสร้าง	เลขที่แนบ	จำนวน	หน่วยนับ	วงเงินรวมทั้งสิ้น
1	อาคารพักเจ้าหน้าที่ 8 ชั้น 96 หน่วย	10950	1	หลัง	133,260,100.00



อาคารพักเจ้าหน้าที่ (96 หน่วย 8 ชั้น) แบบเลขที่ 10950





การพัฒนา รพ พังโคน ระยะยาว 3-5 ปี



ค่าของบประมาณปี 2570 โรงพยาบาลพังโคน อำเภอพังโคน จังหวัดสกลนคร อาคารสนับสนุนบริการ 5 ชั้น งบประมาณ 140,891,600 บาท

ค่าของบประมาณปี 2570

รพ.พังโคน

อาคารสนับสนุนและบริการ
ขนาด 5 ชั้น 8,190 ตารางเมตร

วงเงิน **140** ล้านบาท

UBON NOW
อุบลนา

ประโยชน์ใช้สอย

ชั้นที่ 1 แผนกซักฟอก

ชั้นที่ 2 ห้องอาหาร (canteen)

ชั้นที่ 3 แผนกจ่ายกลาง

ชั้นที่ 4 แผนกพัสดุ

ชั้นที่ 5 แผนกโภชนาการ

อาคาร 5 ชั้น พื้นที่ใช้สอย 8,190 ตารางเมตร อาคารกว้าง 30 เมตร ยาว 49 เมตร สูงจากพื้นดิน 25.90 เมตร ระยะเวลาสร้าง 540 วัน (นับจากลงนามสัญญา)



รายละเอียดคำของบประมาณรายจ่ายประจำปีงบประมาณ พ.ศ. 2570

รายละเอียดคำของบประมาณรายจ่ายประจำปีงบประมาณ พ.ศ. 2570 รายการลงทุน (ครุภัณฑ์)

ลำดับ	รายการครุภัณฑ์	จำนวน	หน่วยนับ	ราคาต่อหน่วย	วงเงินรวมทั้งสิ้น
1	เครื่องช่วยหายใจชนิดควบคุมด้วยปริมาตรและความดัน ขนาดใหญ่	5.00	เครื่อง	1,200,000.00	6,000,000.00
2	เครื่องจี้ห้ามเลือด เสาเนื้อเยื่อ และเชื่อมปิดหลอดเลือดด้วยระบบ	1.00	เครื่อง	1,600,000.00	1,600,000.00
3	กล้องส่องตรวจเนื้อเยื่อปากมดลูก	1.00	เครื่อง	700,000.00	700,000.00
4	เครื่องควบคุมการให้สารน้ำทางหลอดเลือดดำชนิด 1 สาย	10.00	เครื่อง	50,000.00	500,000.00
5	เครื่องควบคุมการให้สารละลายโดยใช้กระบอกฉีด	10.00	เครื่อง	50,000.00	500,000.00
6	เครื่องตรวจคลื่นไฟฟ้าหัวใจ พร้อมระบบวิเคราะห์ผล และจัดเก็บ	5.00	เครื่อง	150,000.00	750,000.00
7	เครื่องดมยาสลบชนิดซับซ้อน	1.00	เครื่อง	2,200,000.00	2,200,000.00
8	โคมไฟผ่าตัดใหญ่โคมคู่ ความสว่างไม่น้อยกว่า 130,000 ลักซ์	1.00	ชุด	1,450,000.00	1,450,000.00
รวม					13,700,000.00



ขอบคุณค่ะ

๑



ขอบคุณค่ะ