



รายงานการประชุมติดตามการดำเนินงานเกี่ยวกับสินทรัพย์ของเขตสุขภาพที่ ๘ ครั้งที่ ๕/๒๕๖๘  
วันที่ ๒๕ สิงหาคม ๒๕๖๘ เวลา ๐๙.๐๐ – ๑๓.๓๐ น. ณ ห้องประชุมกันเกรา ชั้น ๕ สำนักงานเขตสุขภาพที่ ๘

และผ่านระบบ Zoom Meeting ID : ๔๓๔ ๙๐๘ ๓๒๗๑ Passcode: r๘waycfo

ทดสอบสัญญาณ เวลา ๐๘.๓๐ น.

#### ผู้เข้าร่วมประชุม

๑. นางสาวบุญศิริ จันศิริมงคล	สาธารณสุขนิเทศก์ เขตสุขภาพที่ ๘ (Online)	ประธาน
๒. นางรุ่งทิพย์ เอกพงษ์	นักวิเคราะห์นโยบายและแผนชำนาญการพิเศษ	
๓. นางสาวพินดาธาร พิณระ	นักจัดการงานทั่วไปชำนาญการ	
๔. นายคทาฐ เอียงแก้ว	นักวิเคราะห์นโยบายและแผนชำนาญการ	
๕. นายจระนะ มังคะตา	นักวิชาการเงินและบัญชีปฏิบัติการ	
๖. นางสาวชนัญดา ประจักษ์วงศ์	นักวิชาการเงินและบัญชีปฏิบัติการ	
๗. นางสาวพรทิพย์ สุดใจ	นิติกรปฏิบัติการ	
๘. นางสาวอรนุช พิมพ์ตะคุ	นิติกรปฏิบัติการ	
๙. นายกฤต จันท์อินทร์	นักวิชาการพัสดุปฏิบัติการ	
๑๐. นายเกษม แลไทสง	นักวิชาการพัสดุปฏิบัติการ	
๑๑. นางสาวดารินทร์ จันทรา	เจ้าพนักงานการเงินและบัญชีปฏิบัติงาน	
๑๒. นางพรทิพย์ ต้นมิ่ง	นักวิชาการเงินและบัญชี	
๑๓. นางสาวนัฐกานต์ ศรีภิรมย์	เจ้าพนักงานธุรการ	

#### ผู้เข้าร่วมประชุมออนไลน์ ผ่านระบบ ZOOM

๑. นายเกียรติรพี พลหาญ	สำนักงานสาธารณสุขจังหวัดนครพนม
๒. นางสาวพิชญา ไชยวงศ์	สำนักงานสาธารณสุขจังหวัดบึงกาฬ
๓. นายสงบ ชาสังข์	สำนักงานสาธารณสุขจังหวัดหนองบัวลำภู
๔. นายชัยนรินทร์ เศษสุวรรณบุรี	สำนักงานสาธารณสุขจังหวัดเลย
๕. นางสาวพรสุรีย์ ดอนเกิด	สำนักงานสาธารณสุขจังหวัดหนองคาย
๖. นายนรินทร์ สีใส	สำนักงานสาธารณสุขจังหวัดสกลนคร
๗. นายประเคน หนุ่มเพชร	โรงพยาบาลสมเด็จพระยุพราชท่าบ่อ
๘. นายภูริทัต เขตภัทร	โรงพยาบาลสกลนคร
๙. นายสนธยา ฉายาภักดี	โรงพยาบาลกุมภวาปี
๑๐. นายปวิช จำรัสจันทร์	โรงพยาบาลนครพนม
๑๑. นางสาวญาณภร ชาวดอน	โรงพยาบาลอุดรธานี
๑๒. นางเปมิกา พันธุ์ศิริ	โรงพยาบาลหนองบัวลำภู
๑๓. นายเอกพันธ์ บวรกิตติวงศ์	โรงพยาบาลหนองคาย
๑๔. นายศักดิ์ชัย ติธรรม	โรงพยาบาลบึงกาฬ
๑๕. นายธนกฤต ตัญกุลนา	โรงพยาบาลสมเด็จพระยุพราชสว่างแดนดิน
๑๖. นางสาวประภาพร กาญจบุตร	โรงพยาบาลวานรนิวาส
๑๘. นางสาวกาญจนา ศรีสวัสดิ์	โรงพยาบาลเลย

/เริ่มประชุม...

เริ่มประชุมเวลา ๐๙.๐๐ น.

**ระเบียบวาระที่ ๑ เรื่องประธานแจ้งเพื่อทราบ**

นางสาวบุญศิริ จันศิริมงคล สาธารณสุขนิเทศก์ เขตสุขภาพที่ ๘ ประธานการประชุม ชื่นชมหน่วยเบิกจ่ายหน่วยเบิกจ่ายที่ดำเนินการนำเข้า ปรับปรุง ข้อมูลสินทรัพย์ในระบบ New GFMS Thai ครบถ้วน ร้อยละ ๑๐๐ และให้กำลังใจหน่วยเบิกจ่ายที่กำลังเร่งรัดดำเนินการนำเข้า ปรับปรุง ข้อมูลสินทรัพย์ในระบบ New GFMS Thai ให้แล้วเสร็จภายในเวลาที่กำหนดต่อไป พร้อมเร่งรัดหน่วยเบิกจ่ายดำเนินการให้มีความก้าวหน้าเพิ่มมากขึ้น ก่อนรายงานความก้าวหน้าการกำกับติดตามสินทรัพย์ฯ ต่อท่านผู้ตรวจราชการกระทรวงสาธารณสุข เขตสุขภาพที่ ๘ ในการประชุมคณะกรรมการบริหารระดับเขตในวันที่ ๒๘ สิงหาคม ๒๕๖๘ และในระดับกระทรวงฯ ในวันที่ ๓ กันยายน ๒๕๖๘ ต่อไป

**มติที่ประชุม รับทราบ**

**ระเบียบวาระที่ ๒ รับรองรายงานการประชุม**

รับรองรายงานการประชุมครั้งที่ ๕/๒๕๖๘ วันที่ ๑๕ สิงหาคม ๒๕๖๘

**มติที่ประชุม รับรองรายงานการประชุม หากมีการแก้ไขได้โปรดแจ้งทีมเลขานุการเพื่อทำการแก้ไข**

**ระเบียบวาระที่ ๓ เรื่องติดตามความก้าวหน้าการดำเนินงานด้านสินทรัพย์**

๓.๑ รายงานความก้าวหน้าการกำกับติดตามการดำเนินงานด้านสินทรัพย์ เขตสุขภาพที่ ๘ โดยนางสาวดารินทร์ จันทรา เจ้าหน้าที่งานการเงินและบัญชีปฏิบัติงาน จากการแบ่งระดับความคลาดเคลื่อนระหว่างระบบ New GFMS Thai และในทะเบียนคุมของหน่วยงาน เป็น ๓ ระดับได้แก่ สีเขียว ผลต่าง ≤ ๓๐% สีเหลือง ผลต่าง ๓๑% - ๗๐% และสีแดง ผลต่าง ≥ ๗๑% จากการดาวน์โหลดข้อมูล Dashboard ในวันที่ ๘ สิงหาคม ๒๕๖๘ เวลา ๑๘.๐๐ น. ภาพรวมของเขตสุขภาพที่ ๘ มีผลต่างอยู่ที่ ๘.๘๙ % อยู่ในระดับสีเขียว โดยจังหวัดที่มีผลต่างมากที่สุดคือจังหวัดสกลนครและจังหวัดบึงกาฬ

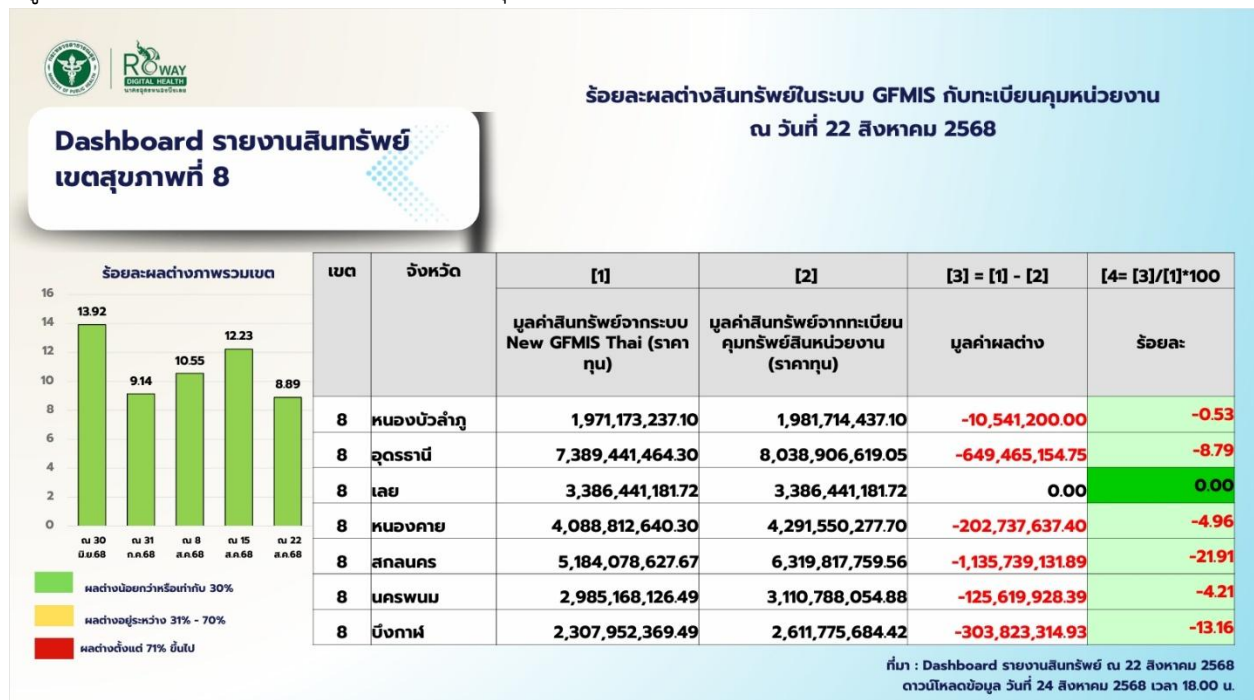

-๓-

แยกระดับรายหน่วยเบิกจ่าย ๑๙ หน่วยเบิกจ่าย ไม่มีหน่วยเบิกจ่ายใดอยู่ในระดับสีแดง ดังนี้

### ระดับสีเขียว ผลต่าง $\leq 30\%$ ได้แก่

หน่วยเบิกจ่ายที่ไม่มีผลต่าง (ผลต่าง = ๐) ได้แก่ สำนักงานสาธารณสุขจังหวัดเลย, โรงพยาบาลเลย, สำนักงานสาธารณสุขจังหวัดสกลนคร, โรงพยาบาลวานรนิวาส, โรงพยาบาลหนองบัวลำภู, โรงพยาบาลกุมภวาปี, และสำนักงานเขตสุขภาพที่ ๘

หน่วยเบิกจ่ายที่มีผลต่าง มากกว่า ๐ แต่ไม่เกิน ๓๐% ได้แก่ โรงพยาบาลอุดรธานี, โรงพยาบาลหนองคาย, สำนักงานสาธารณสุขจังหวัดหนองคาย, สำนักงานสาธารณสุขจังหวัดอุดรธานี, สำนักงานสาธารณสุขจังหวัดบึงกาฬ, สำนักงานสาธารณสุขจังหวัดหนองบัวลำภู, สำนักงานสาธารณสุขจังหวัดนครพนม, โรงพยาบาลนครพนม, โรงพยาบาลสมเด็จพระยุพราชท่าบ่อ, โรงพยาบาลสมเด็จพระยุพราชสว่างแดนดิน, โรงพยาบาลบึงกาฬ

หน่วยเบิกจ่ายที่มี ผลต่างน้อยกว่าหรือเท่ากับ 30%						
ลำดับ	จังหวัด	หน่วยเบิกจ่าย	[1] มูลค่าสินทรัพย์จากระบบ New GFMS Thai (ราคาทุน)	[2] มูลค่าสินทรัพย์จากทะเบียนคุณทรัพย์สินหน่วยงาน (ราคาทุน)	[3] = [1] - [2] มูลค่าผลต่าง	[4] = [3]/[1]*100 ร้อยละ
1	เลย	สสจ.เลย	1,766,469,883.39	1,766,469,883.39	0.00	0.00
2	เลย	รพ.เลย	1,619,971,298.33	1,619,971,298.33	0.00	0.00
3	สกลนคร	สสจ.สกลนคร	1,217,087,958.56	1,217,087,958.56	0.00	0.00
4	สกลนคร	รพ.วานรนิวาส	437,737,681.57	437,737,681.57	0.00	0.00
5	หนองบัวลำภู	รพ.หนองบัวลำภู	1,373,521,181.50	1,373,521,181.50	0.00	0.00
6	อุดรธานี	รพ.กุมภวาปี	1,055,397,069.22	1,055,397,069.22	0.00	0.00
7	อุดรธานี	สนย. 8	40,103,996.78	40,103,996.78	0.00	0.00
8	หนองคาย	รพ.หนองคาย	1,776,164,249.59	1,799,187,438.36	-23,023,188.77	-1.30
9	หนองบัวลำภู	สสจ.หนองบัวลำภู	597,652,055.60	608,193,255.60	-10,541,200.00	-1.76
10	บึงกาฬ	สสจ.บึงกาฬ	999,078,293.49	968,597,409.42	30,480,884.07	3.05
11	หนองคาย	สสจ.หนองคาย	1,353,274,614.44	1,312,065,679.79	41,208,934.65	3.05
12	อุดรธานี	สสจ.อุดรธานี	2,387,929,003.24	2,311,043,954.86	76,885,048.38	3.22
13	นครพนม	สสจ.นครพนม	1,177,516,284.29	1,040,497,777.70	137,018,506.59	11.64
14	นครพนม	รพ.นครพนม	1,807,651,842.20	2,070,290,277.18	-262,638,434.98	-14.53
15	อุดรธานี	รพ.อุดรธานี	3,906,011,395.06	4,632,361,598.19	-726,350,203.13	-18.60
16	หนองคาย	รพ.สว.ท่าบ่อ	959,373,776.27	1,180,297,159.55	-220,923,383.28	-23.03
17	สกลนคร	รพ.สว.สว่างแดนดิน	888,485,750.64	1,094,738,732.11	-206,252,981.47	-23.21
18	บึงกาฬ	รพ.บึงกาฬ	1,308,874,076.00	1,643,178,275.00	-334,304,199.00	-25.54

ที่มา : Dashboard รายงานสินทรัพย์ ณ 22 สิงหาคม 2568  
ดาวน์โหลดข้อมูล วันที่ 24 สิงหาคม 2568 เวลา 18.00 น.

### ระดับสีเหลือง ผลต่าง ๓๑% - ๗๐% ได้แก่

โรงพยาบาลสกลนคร

หน่วยเบิกจ่ายที่มี ผลต่างอยู่ระหว่าง 31% ขึ้นไป						
ลำดับ	จังหวัด	หน่วยเบิกจ่าย	[1] มูลค่าสินทรัพย์จากระบบ New GFMS Thai (ราคาทุน)	[2] มูลค่าสินทรัพย์จากทะเบียนคุณทรัพย์สินหน่วยงาน (ราคาทุน)	[3] = [1] - [2] มูลค่าผลต่าง	[4] = [3]/[1]*100 ร้อยละ
1	สกลนคร	รพ.สกลนคร	2,640,767,236.90	3,570,253,387.32	-929,486,150.42	-35.20

ภาพรวมเปรียบเทียบจังหวัดที่มีผลต่างระหว่างระบบ New GFMS Thai และในทะเบียนคุณของหน่วยงาน ณ วันที่ ๓๑ กรกฎาคม ๒๕๖๘ และ วันที่ ๒๒ สิงหาคม ๒๕๖๘ พบว่า จังหวัดที่มีภาพรวมผลต่างลดลง ได้แก่ จังหวัดเลย จังหวัดสกลนครจังหวัดหนองบัวลำภู จังหวัดหนองคายและจังหวัดอุดรธานี ส่วนจังหวัดที่มีภาพรวมผลต่างเพิ่มขึ้น ได้แก่ จังหวัดบึงกาฬและจังหวัดนครพนม

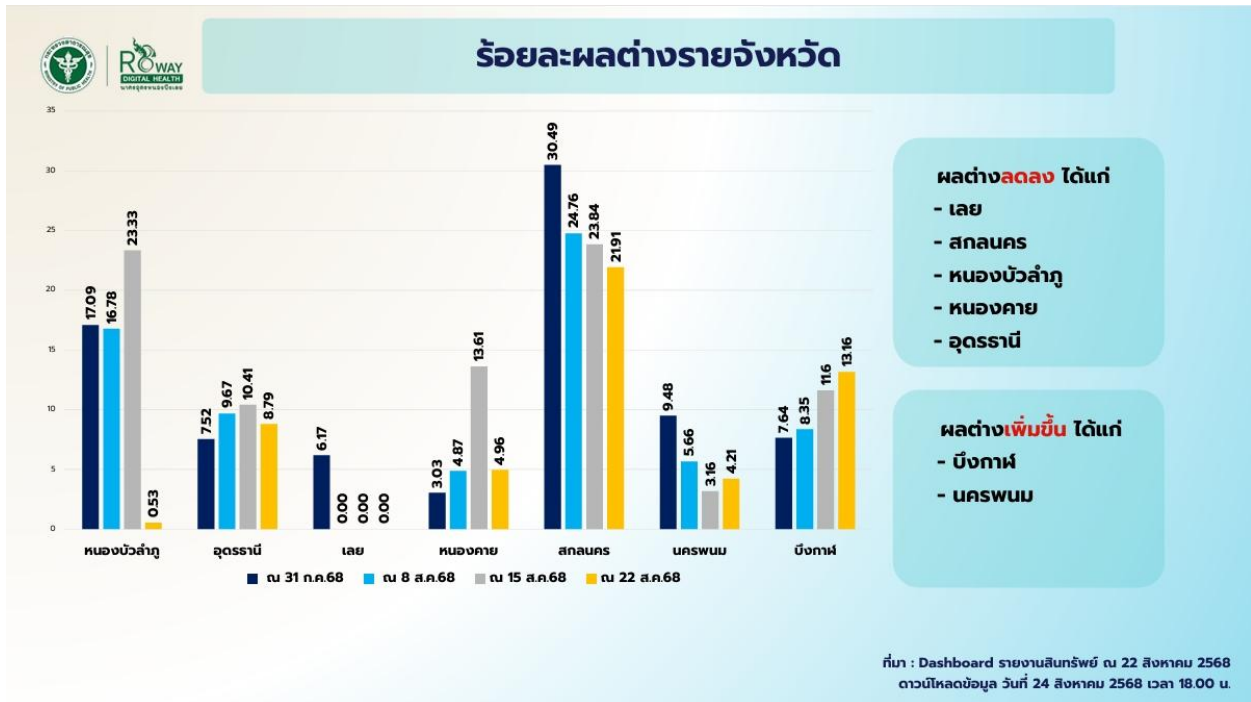

๓.๒ รายงานความก้าวหน้า ปัญหาและอุปสรรค ในการดำเนินงานเกี่ยวกับสินทรัพย์ โดย สำนักงานสาธารณสุขจังหวัด โรงพยาบาลศูนย์ และโรงพยาบาลทั่วไป ในเขตสุขภาพที่ ๘ (นำเสนอแห่งละ ๕ นาที)

๓.๒.๑ สำนักงานสาธารณสุขจังหวัดหนองบัวลำภู นำเสนอโดย นายสงบ ชาสังข์ หัวหน้ากลุ่มงานบริหารงานทั่วไป ได้ดำเนินการนำข้อมูลเข้าระบบ New GFMS Thai หมวดอาคารสำนักงาน อาคารที่พักอาศัย สิ่งปลูกสร้าง เป็นบางส่วนแล้ว คงเหลือ มูลค่า ๑๐,๕๔๑,๒๐๐ บาท จะดำเนินการแล้วเสร็จภายในเดือนสิงหาคม ๒๕๖๘ ส่วนหมวดครุภัณฑ์ดำเนินการเรียบร้อยแล้ว

#### ข้อมูลเปรียบเทียบผลการดำเนินงาน Dashedbord ข้อมูล ณ 22 สิงหาคม 2568

หมวดสินทรัพย์	มูลค่าสินทรัพย์จากระบบ New GFMS Thai (ราคาทุน) ณ วันที่ 22 ส.ค. 2568	มูลค่าสินทรัพย์จากทะเบียนคุมทรัพย์สินหน่วยงาน (ราคาทุน) ณ วันที่ 22 ส.ค. 2568	มูลค่าผลต่าง ณ วันที่ 22 ส.ค. 2568
อาคารเพื่อการพักอาศัย	112,881,598.68	116,942,098.68	-4,060,500.00
อาคารสำนักงาน	113,240,833.84	118,432,833.84	-5,192,000.00
อาคารเพื่อประโยชน์อื่น	71,466,973.46	72,211,973.46	-745,000.00
สิ่งปลูกสร้าง	8,332,313.40	8,876,013.40	-543,700.00
ส่วนปรับปรุงอาคาร	1,413,400.00	1,413,400.00	0.00
ครุภัณฑ์สำนักงาน	7,763,348.80	7,763,348.80	0.00
ครุภัณฑ์ยานพาหนะและขนส่ง	55,395,443.84	55,395,443.84	0.00
ครุภัณฑ์ไฟฟ้าและวิทยุ	8,174,781.00	8,174,781.00	0.00
ครุภัณฑ์โฆษณาและเผยแพร่	4,284,970.36	4,284,970.36	0.00
ครุภัณฑ์การเกษตร	19,800.00	19,800.00	0.00
ครุภัณฑ์โรงงาน	2,134,870.00	2,134,870.00	0.00
ครุภัณฑ์ก่อสร้าง	870,000.00	870,000.00	0.00
ครุภัณฑ์สำรวจ			0.00
ครุภัณฑ์วิทยาศาสตร์และการแพทย์	191,847,717.93	191,847,717.93	0.00
ครุภัณฑ์คอมพิวเตอร์	17,698,654.29	17,698,654.29	0.00
ครุภัณฑ์การศึกษา			0.00
ครุภัณฑ์งานบ้านงานครัว	2,127,350.00	2,127,350.00	0.00
	597,652,055.60	608,193,255.60	-10,541,200.00

-๕-

๓.๒.๒ โรงพยาบาลหนองบัวลำภู นำเสนอโดย นางเปมิกา พันธุศิริ หัวหน้ากลุ่มงานพัสดุ ได้ดำเนินการนำข้อมูลเข้าระบบ New GFMS Thai หมวดอาคารสำนักงาน อาคารที่พักอาศัย สิ่งปลูกสร้าง และหมวดครุภัณฑ์ เรียบร้อยแล้ว โดยดำเนินการได้ในระยะเวลาที่กำหนด

๓.๒.๓ สำนักงานสาธารณสุขจังหวัดบึงกาฬ นำเสนอโดย นางสาวพิชญา ไชยวงศ์ นักวิชาการพัสดุปฏิบัติการ ได้ดำเนินการนำข้อมูลเข้าระบบ New GFMS Thai หมวด อาคารสำนักงาน อาคารที่พักอาศัย อาคารเพื่อประโยชน์อื่น สิ่งปลูกสร้าง เรียบร้อยแล้ว หมวดครุภัณฑ์มีผลต่างระหว่างระบบ New GFMS Thai และในทะเบียนคุมของหน่วยงานร้อยละ ๓.๐๕ อยู่ระหว่างการสำรวจข้อมูลกับหน่วยงาน ภายใต้สังกัด โดยมีโรงพยาบาลทั้งหมด ๗ แห่ง ส่งข้อมูลเรียบร้อยแล้วจำนวน ๓ แห่ง สำนักงานสาธารณสุขอำเภอ และโรงพยาบาลส่งเสริมสุขภาพตำบลจำนวน ๘ แห่ง ส่งข้อมูลเรียบร้อยแล้ว อยู่ระหว่างการตรวจสอบความถูกต้อง และนำเข้าข้อมูลในระบบ New GFMS Thai ต่อไป

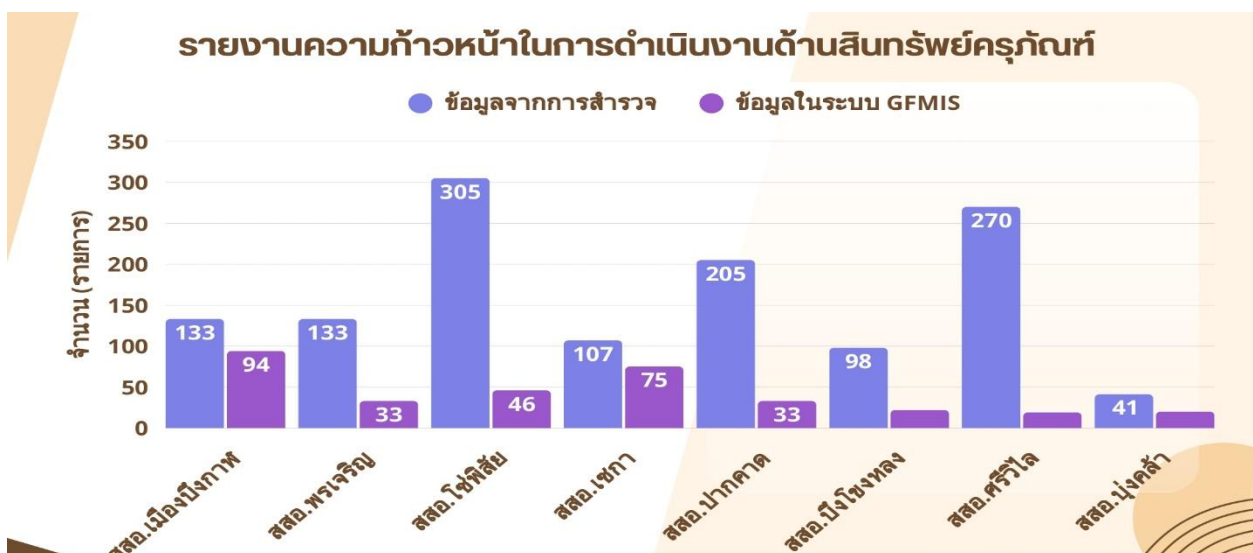
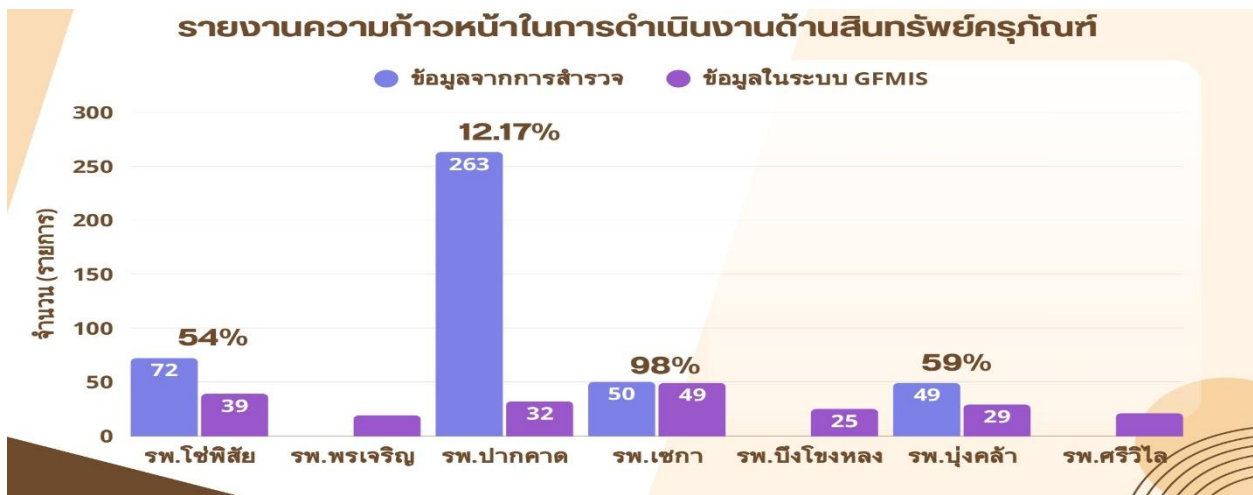

-๖-

๓.๒.๔ โรงพยาบาลบึงกาฬ นำเสนอโดย นายศักดิ์ชัย ติธรรม นักวิชาการพัสดุปฏิบัติการ ได้ดำเนินการนำข้อมูลเข้าระบบ New GFMS Thai หมวดอาคารสำนักงาน อาคารที่พักอาศัย สิ่งปลูกสร้าง เรียบร้อยแล้ว หมวดครุภัณฑ์ยังมีผลต่างระหว่างระบบ New GFMS Thai และในทะเบียนคุมของหน่วยงาน อยู่ในระหว่างเร่งดำเนินการสำรวจความมีอยู่จริงของครุภัณฑ์ที่สามารถนำเข้าไปปรับปรุงในระบบ New GFMS Thai

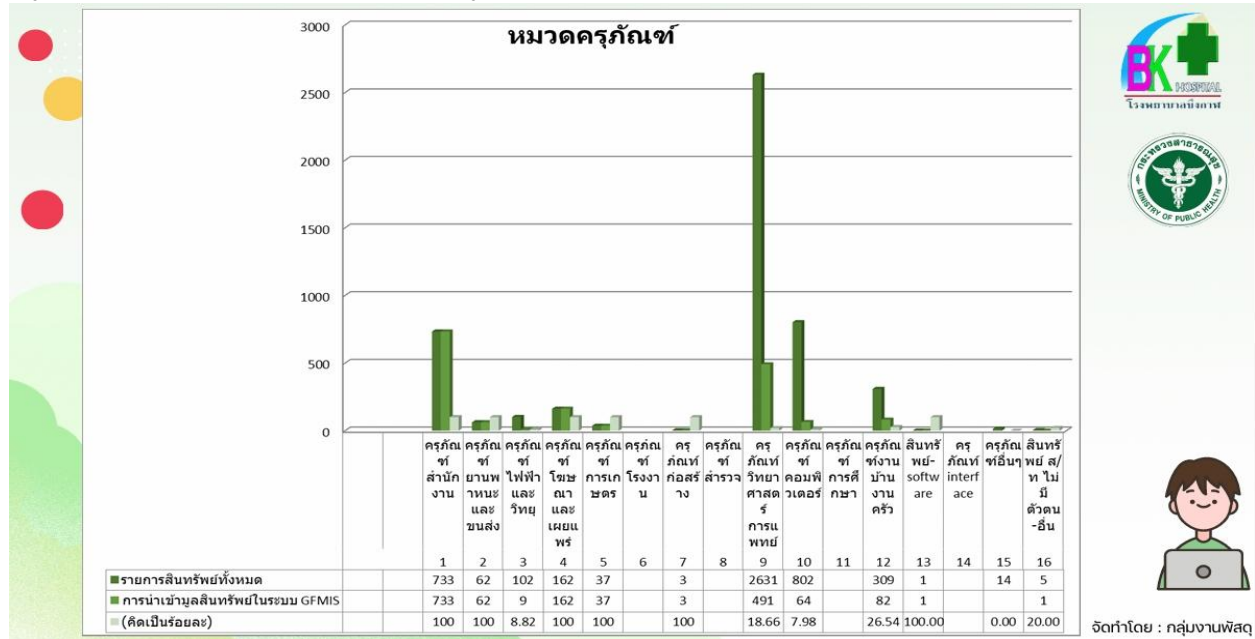

จัดทำโดย : กลุ่มงานพัสดุ

๓.๒.๕ โรงพยาบาลสกลนคร นำเสนอโดย นายภูริทัต เขตภัทร เจ้าหน้าที่พนักงานพัสดุ ได้ดำเนินการนำข้อมูลเข้าระบบ New GFMS Thai หมวด อาคารสำนักงาน อาคารที่พักอาศัย อาคารเพื่อประโยชน์อื่น สิ่งปลูกสร้าง เรียบร้อยแล้ว หมวดครุภัณฑ์มีผลต่างระหว่างระบบ New GFMS Thai และในทะเบียนคุมของหน่วยงาน ร้อยละ ๒๖.๐๓ ผลการดำเนินงาน ณ วันที่ ๒๕ สิงหาคม ๒๕๖๘ แล้วเสร็จ ร้อยละ ๗๓.๙๗ คงเหลือที่ยังต้องปรับปรุง นำเข้าข้อมูลอีกร้อยละ ๒๖.๐๓

## ความก้าวหน้าการดำเนินงาน หมวดสินทรัพย์ (รายการครุภัณฑ์)

รหัสหมวดสินทรัพย์	หมวดสินทรัพย์	Asset New GFMS		Asset ในทะเบียนคุมทรัพย์สิน		มูลค่าผลต่าง		ร้อยละผลต่าง
		จำนวนรายการ	มูลค่า (บาท)	จำนวนรายการ	มูลค่า (บาท)	จำนวนรายการ	มูลค่า (บาท)	
12061300	ครุภัณฑ์กีฬา	23	825,500.00	23	825,500.00	23	0.00	0.00
12061400	ครุภัณฑ์ดนตรี	-	-	-	-	-	-	●
12061500	ครุภัณฑ์สนาม	-	-	-	-	-	-	●
12061600	ครุภัณฑ์อื่น	15	1,660,650.00	15	1,660,650.00	0	0.00	0.00
12090100	โปรแกรมคอมพิวเตอร์	7	10,057,500.00	7	10,057,500.00	0	0.00	0.00
12110100	งานระหว่างก่อสร้าง	4	23,786,111.00	4	23,786,111.00	0	0.00	0.00
	<b>รวม</b>		<b>2,640,767,236.90</b>		<b>3,570,253,023.32</b>		<b>929,485,786.42</b>	<b>26.03</b>

/๓.๒.๖ สำนักงาน...

-๗-

๓.๒.๖ สำนักงานสาธารณสุขจังหวัดสกลนคร นำเสนอโดย นายนรินทร์ สีใส นักจัดการงานทั่วไปชำนาญการพิเศษ ได้ดำเนินการนำข้อมูลเข้าระบบ New GFMS Thai หมวดอาคารสำนักงาน อาคารที่พักอาศัย สิ่งปลูกสร้างและหมวดครุภัณฑ์ เรียบร้อยแล้ว โดยดำเนินการได้ในระยะเวลาที่กำหนด

๓.๒.๗ โรงพยาบาลสมเด็จพระยุพราชสว่างแดนดิน นำเสนอโดย นายชนกฤต ตัญกุลนา นักวิชาการพัสดุปฏิบัติการ ได้ดำเนินการนำข้อมูลเข้าระบบ New GFMS Thai หมวดอาคารสำนักงาน อาคารที่พักอาศัย สิ่งปลูกสร้าง เรียบร้อยแล้ว ส่วนหมวดครุภัณฑ์มีผลต่างระหว่างระบบ New GFMS Thai และในทะเบียนคุมของหน่วยงาน ร้อยละ ๒๓.๒๑



๓.๒.๘ โรงพยาบาลวานรนิวาส นำเสนอโดย นางสาวประภาพร กาญจนบุตร นักวิชาการพัสดุ ได้ดำเนินการนำข้อมูลเข้าระบบ New GFMS Thai หมวดอาคารสำนักงาน อาคารที่พักอาศัย สิ่งปลูกสร้างเรียบร้อยแล้ว หมวดครุภัณฑ์ ยังคงเหลือครุภัณฑ์ - Interface สำรองเรียบร้อยแล้วเหลือเพียงนำเข้าในระบบ New GFMS Thai

๓.๒.๙ สำนักงานสาธารณสุขจังหวัดอุดรธานี นำเสนอโดย นายเกษม แลโทสง นักวิชาการพัสดุปฏิบัติการ ได้ดำเนินการนำข้อมูลเข้าระบบ New GFMS Thai หมวดอาคารสำนักงาน อาคารที่พักอาศัย สิ่งปลูกสร้าง เรียบร้อยแล้ว หมวดครุภัณฑ์อยู่ระหว่างการเร่งดำเนินการสำรวจความมีอยู่จริงของครุภัณฑ์ และดำเนินการสำรวจหน่วยงานภายในสำนักงานสาธารณสุขจังหวัด จำนวน ๒๑ แห่ง โดยมีหน่วยงานที่สำรวจครบ ร้อยละ ๑๐๐ ดังนี้ อำเภอพิบูลย์รักษ์, อำเภอไชยวาน, อำเภอทุ่งฝน, อำเภอวังสามหมอ, อำเภอกุดจับ, หนองวัวซอ, อำเภอเมือง, ประจักษ์ศิลปาคม, อำเภอบ้านผือ, อำเภอบ้านดุง, และอำเภอโนนสะอาด



-๘-

๓.๒.๑๐ โรงพยาบาลอุตรธานี นำเสนอโดย นางสาวญาณกร ชาวดอน หัวหน้ากลุ่มงานบริหารทั่วไป ได้ดำเนินการนำข้อมูลเข้าระบบ New GFMS Thai หมวด อาคารสำนักงาน อาคารที่พักอาศัย อาคารเพื่อประโยชน์อื่น สิ่งปลูกสร้าง เรียบร้อยแล้ว หมวดครุภัณฑ์มีผลต่างระหว่างระบบ New GFMS Thai และในทะเบียนคุมของหน่วยงาน ร้อยละ ๑๘.๖๐ เป็นมูลค่า ๗๒๖,๓๕๐,๒๐๓.๑๓ บาท โดยครุภัณฑ์เกษตร ครุภัณฑ์สำนักงาน ครุภัณฑ์ไฟฟ้าและวิทยุ ครุภัณฑ์โฆษณาและเผยแพร่ ครุภัณฑ์ครุภัณฑ์งานบ้านงานครัว ยังไม่มีการเคลื่อนไหว เนื่องจากอยู่ระหว่างยืนยันและสำรวจความมีอยู่จริงตามทามไลน์การดำเนินงานในวันที่ ๒๒ สิงหาคม ๒๕๖๘

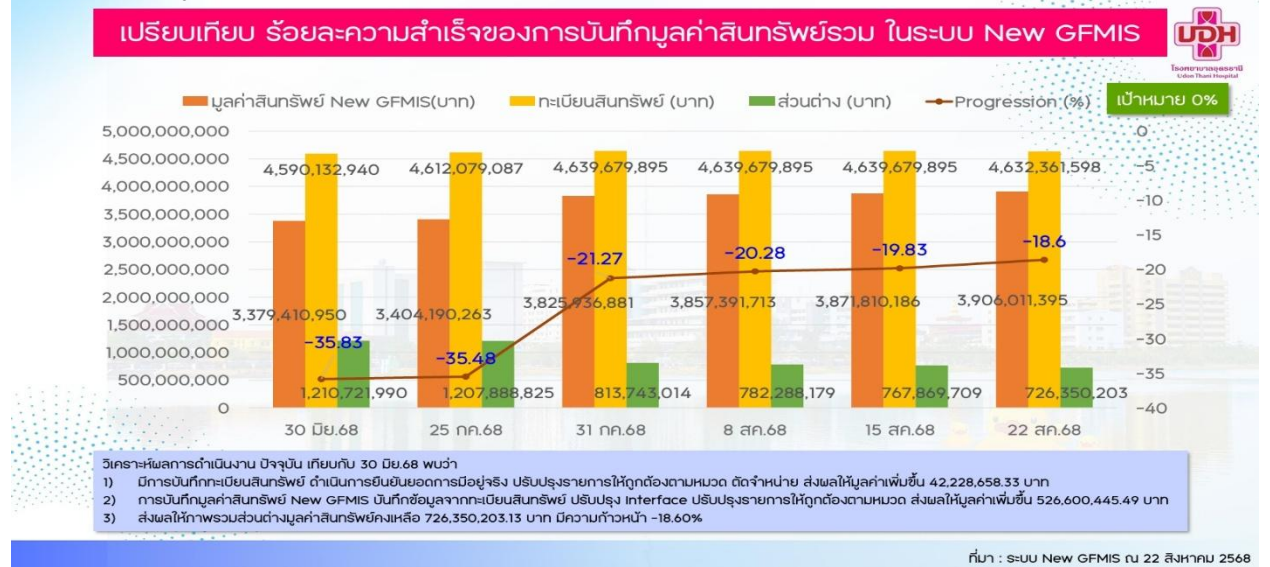

๓.๒.๑๑ โรงพยาบาลกุมภวาปี นำเสนอโดย นายสนธยา ฉายาภักดี รองผู้อำนวยการฝ่ายบริหาร ได้ดำเนินการนำข้อมูลเข้าระบบ New GFMS Thai หมวดอาคารสำนักงาน อาคารที่พักอาศัย สิ่งปลูกสร้างและหมวดครุภัณฑ์ เรียบร้อยแล้ว โดยดำเนินการได้ในระยะเวลาที่กำหนด

๓.๒.๑๒ สำนักงานสาธารณสุขจังหวัดนครพนม นำเสนอโดย นายเกียรติรพี พลหาญ หัวหน้ากลุ่มงานบริหารทั่วไป ได้ดำเนินการนำข้อมูลเข้าระบบ New GFMS Thai หมวดอาคารสำนักงาน อาคารที่พักอาศัย สิ่งปลูกสร้าง เรียบร้อยแล้ว หมวดครุภัณฑ์มีผลต่างระหว่างระบบ New GFMS Thai และในทะเบียนคุมของหน่วยงานมูลค่า ๑๓๖,๘๖๗,๕๐๖.๕๙ บาท โดยครุภัณฑ์ที่อยู่ระหว่างการสำรวจและตรวจสอบความถูกต้องได้แก่ ครุภัณฑ์สำนักงาน, ครุภัณฑ์ยานพาหนะฯ, ครุภัณฑ์ไฟฟ้า, ครุภัณฑ์โฆษณาฯ, ครุภัณฑ์วิทยาศาสตร์, ครุภัณฑ์คอมพิวเตอร์ และครุภัณฑ์งานบ้านงานครัว



-๙-

๓.๒.๑๓ โรงพยาบาลนครพนม นำเสนอโดย นายปวิช จำรัสจันทร์ นักวิชาการเงินและบัญชีชำนาญการ ได้ดำเนินการนำข้อมูลเข้าระบบ New GFMS Thai หมวด อาคารสำนักงาน อาคารที่พักอาศัย อาคารเพื่อประโยชน์อื่น สิ่งปลูกสร้าง เรียบร้อยแล้ว ส่วนหมวดครุภัณฑ์มีผลต่างระหว่างระบบ New GFMS Thai และในทะเบียนคุมของหน่วยงาน มูลค่า ๒๖๒,๖๓๘,๔๓๔.๘๘ บาท โดยจะดำเนินการให้แล้วเสร็จภายในระยะเวลาที่กำหนด

### ผลการดำเนินงานครุภัณฑ์ระหว่างวันที่ 16 – 24 สิงหาคม 2568

ข้อมูล ณ วันที่ 16 - 24 สิงหาคม 2568

ลำดับ	รายการ	ข้อมูลจากระบบ GFMS	ตามทะเบียนคุม	ผลต่าง
1	ครุภัณฑ์สำนักงาน	880,330.00	20,426,626.66	-19,546,296.66
2	ครุภัณฑ์ยานพาหนะและขนส่ง	37,139,300.25	46,111,900.25	-8,972,600.00
3	ครุภัณฑ์ไฟฟ้าและวิทยุ	6,592,908.20	7,998,471.20	-1,405,563.00
4	ครุภัณฑ์โฆษณาและเผยแพร่	4,049,034.26	5,398,291.50	-1,349,257.24
5	ครุภัณฑ์การเกษตร	2,340,135.00	1,984,305.00	355,830.00
6	ครุภัณฑ์โรงงาน	189,700.00	189,700.00	0.00
7	ครุภัณฑ์ก่อสร้าง	240,525.00	874,865.00	-634,340.00
8	ครุภัณฑ์วิทยาศาสตร์และการแพทย์	533,054,088.83	747,909,711.41	-214,855,622.58
9	ครุภัณฑ์คอมพิวเตอร์	12,185,622.00	21,902,437.00	-9,716,815.00
10	ครุภัณฑ์งานบ้านงานครัว	11,293,692.02	15,783,976.02	-4,490,284.00
11	ครุภัณฑ์กีฬา	64,490.00	64,490.00	0.00
12	ครุภัณฑ์อื่น	709,100.00	2,204,265.00	-1,495,165.00
13	โปรแกรมคอมพิวเตอร์	75,000.00	603,321.50	-528,321.50
	<b>รวม</b>	<b>608,813,925.56</b>	<b>871,452,360.54</b>	<b>-262,638,434.98</b>

๓.๒.๑๔ โรงพยาบาลหนองคาย นำเสนอโดย นายเอกพันธ์ บวรกิตติวงศ์ ได้ดำเนินการนำข้อมูลเข้าระบบ New GFMS Thai หมวดอาคารสำนักงาน อาคารที่พักอาศัย สิ่งปลูกสร้าง เรียบร้อยแล้ว หมวดครุภัณฑ์ อยู่ในระหว่างเร่งดำเนินการสำรวจความมีอยู่จริงของครุภัณฑ์และกรองครุภัณฑ์ที่สามารถนำเข้าระบบ New GFMS Thai และครุภัณฑ์ที่ไม่มีอยู่จริงจะดำเนินการโดยการให้คณะกรรมการตรวจสอบแล้ว จำนวน ๖๖ แห่ง จาก ๘๘ แห่ง คิดเป็นร้อยละ ๖๘ โดยจะดำเนินการให้แล้วเสร็จภายในระยะเวลาที่กำหนด



### สรุป ข้อมูลสินทรัพย์ ณ วันที่ 25 สิงหาคม 2568

ลำดับ	รายการ	สินทรัพย์จากทะเบียน 88 หน่วยงาน		สำรวจความมีอยู่จริงแล้ว 66 หน่วยงาน		สินทรัพย์ ระบบ GFMS	
		รายการ	มูลค่า	รายการ	มูลค่า (บาท)	รายการ	มูลค่า (บาท)
1	ครุภัณฑ์การแพทย์	5,920	855,334,274.03	3,241	600,604,080.03	1,941	534,536,998.19
2	ครุภัณฑ์สำนักงาน	8,401	40,585,444.10	4,113	19,960,250.62	991	18,566,633.50
3	ครุภัณฑ์งานบ้านงานครัว	1,001	10,793,938.50	560	7,305,087.30	200	5,155,092.00
4	ครุภัณฑ์ไฟฟ้าและวิทยุ	101	5,766,491.66	73	5,238,136.16	28	4,119,468.00
5	ครุภัณฑ์โฆษณาและเผยแพร่	274	5,566,815.52	185	4,605,915.52	122	4,744,942.91
6	ครุภัณฑ์คอมพิวเตอร์	1,891	43,059,132.49	337	10,568,753.73	615	32,909,337.99
7	ครุภัณฑ์ยานพาหนะ	26	30,303,078.00	23	29,988,078.00	25	39,397,428.00
8	ครุภัณฑ์โรงงาน	54	509,284.00	41	414,234.00	10	208,450.00
9	ครุภัณฑ์โปรแกรมคอมพิวเตอร์	1	479,500.00	-	-	3	578,675.00
10	ครุภัณฑ์กีฬา	7	486,297.00	7	486,297.00	18	542,938.00
11	ครุภัณฑ์การศึกษา	1	25,000.00	1	25,000.00	1	25,000.00
12	ครุภัณฑ์การเกษตร	8	573,270.00	5	500,000.00	1	59,920.00
13	ครุภัณฑ์สนาม	1	17,000.00	1	17,000.00	1	17,000.00
14	ครุภัณฑ์อื่นๆ					34	1,273,170.00
	<b>รวม</b>	<b>17,686</b>	<b>993,499,525.30</b>	<b>8,587</b>	<b>679,712,832.36</b>	<b>3,990</b>	<b>642,135,053.59</b>

**สรุปผลการดำเนินงาน คิดเป็น ร้อยละ 68**



/๓.๒.๑๕ โรงพยาบาล...

-๑๐-

๓.๒.๑๕ โรงพยาบาลสมเด็จพระยุพราชท่าบ่อ นำเสนอโดย นางสาวนิชา ใจปานแก่น  
เจ้าพนักงานพัสดุ ได้ดำเนินการนำข้อมูลเข้าระบบ New GFMS Thai อาคารที่พักอาศัย สิ่งปลูกสร้าง เรียบร้อยแล้ว  
หมวดอาคารสำนักงาน มีผลต่างระหว่างระบบ New GFMS Thai และในทะเบียนคุมของหน่วยงาน ร้อยละ ๓.๔๓  
หมวดครุภัณฑ์มีผลต่างระหว่างระบบ New GFMS Thai และในทะเบียนคุมของหน่วยงานร้อยละ ๒๓.๐๓

ผลการปรับปรุงสินทรัพย์ในระบบ New GFMS Thai ณ 24 สิงหาคม 2568 (ต่อ)								
รหัสหมวด สินทรัพย์	หมวดสินทรัพย์	ข้อมูลในระบบ New GFMS Thai		ข้อมูลจากทะเบียนคุมทรัพย์สิน หน่วยงาน		ผลต่าง		ร้อยละ (ผลต่าง)
		จำนวน	มูลค่าสินทรัพย์	จำนวน	มูลค่าสินทรัพย์	จำนวน	มูลค่าสินทรัพย์	
12060900	ครุภัณฑ์วิทยาศาสตร์และการแพทย์	632	423,599,891.37	1,789	579,202,086.90	1,157	155,602,195.53	36.73
12061000	ครุภัณฑ์คอมพิวเตอร์	57	8,838,327.60	749	23,457,542.49	692	14,619,214.89	165.41
12061200	ครุภัณฑ์งานบ้านงานครัว	5	2,532,500	109	16,230,642.40	104	13,698,142.40	540.89
12061600	ครุภัณฑ์อื่น	3	1,648,000.00	3	1,648,000.00	0		0
12090100	โปรแกรมคอมพิวเตอร์	18	5,378,066.30	18	5,378,066.30	0		0
12110100	งานระหว่างก่อสร้าง	1	55,412,980.17	1	55,412,980.17	0		0
	รวม	1,486	959,373,776.27	4,044	1,180,297,159.55	2,558	220,923,383.28	23.03

๓.๒.๑๖ สำนักงานสาธารณสุขจังหวัดหนองคาย นำเสนอโดย นางสาวพรสุรีย์ ดอนเกิด  
นักวิชาการพัสดุปฏิบัติการ ได้ดำเนินการนำข้อมูลเข้าระบบ New GFMS Thai หมวดอาคารสำนักงาน อาคารที่พัก  
อาศัย สิ่งปลูกสร้าง เรียบร้อยแล้ว หมวดครุภัณฑ์ ได้ดำเนินการตรวจสอบความมีอยู่จริงเรียบร้อยแล้ว มีผลต่างระหว่าง  
ระบบ New GFMS Thai และในทะเบียนคุมของหน่วยงาน ร้อยละ ๓.๐๕

ข้อมูลสินทรัพย์ ณ วันที่ ๒๒ สิงหาคม ๒๕๖๘ (ต่อ)									
		A	(1)	B	(2)	C=A-B	[3] = [1] - [2]	D = C/A*100	[4] = [3]/[1]*100
รหัสหมวด สินทรัพย์	หมวดสินทรัพย์	จำนวน รายการ	มูลค่าสินทรัพย์	จำนวน รายการ	มูลค่าสินทรัพย์	จำนวน ผลต่าง	มูลค่าผลต่าง	ร้อยละ (จำนวนผลต่าง)	ร้อยละ (มูลค่าผลต่าง)
		ในระบบ New GFMS Thai		จากทะเบียนคุมทรัพย์สิน					
12060400	ครุภัณฑ์โฆษณา	26	1,171,498.00	26	1,171,498.00	0	0.00	0.00	0.00
12060500	ครุภัณฑ์การเกษตร	12	310,600.00	12	310,600.00	0	0.00	0.00	0.00
12060700	ครุภัณฑ์ก่อสร้าง	1	112,460.00	1	112,460.00	0	0.00	0.00	0.00
12060900	ครุภัณฑ์วิทยาศาสตร์	445	211,998,343.50	445	211,998,343.50	0	0.00	0.00	0.00
12061000	ครุภัณฑ์คอมพิวเตอร์	352	9,971,473.09	352	9,971,473.09	0	0.00	0.00	0.00
12061200	ครุภัณฑ์งานบ้าน	9	919,120.00	9	919,120.00	0	0.00	0.00	0.00
12061600	ครุภัณฑ์อื่นๆ	116	41,597,534.65	32	388,600.00	84	41,208,934.65	72.41	99.07
12110100	งานระหว่างทำ	35	594,526,920.42	35	594,526,920.42	0	0.00	0.00	0.00
	รวมทั้งหมด	1,393	1,353,274,614.44	1,309	1,312,065,679.79	84	41,208,934.65	6.03	3.05

/๓.๒.๑๗ สำนักงาน...

-๑๑-

๓.๒.๑๗ สำนักงานสาธารณสุขจังหวัดเลย นำเสนอโดย นายชัยนรินทร์ เศษสุวรรณบุรี นักวิชาการเงินและบัญชีปฏิบัติการ ได้ดำเนินการนำข้อมูลเข้าระบบ New GFMS Thai หมวดอาคารสำนักงาน อาคารที่พักอาศัย สิ่งปลูกสร้างและหมวดครุภัณฑ์ เรียบร้อยแล้ว โดยดำเนินการได้ในระยะเวลาที่กำหนด

๓.๒.๑๘ โรงพยาบาลเลย นำเสนอโดย นางสาวกาญจนา ศรีสวัสดิ์ นักวิชาการเงินและบัญชีชำนาญการพิเศษ ได้ดำเนินการนำข้อมูลเข้าระบบ New GFMS Thai หมวดอาคารสำนักงาน อาคารที่พักอาศัย สิ่งปลูกสร้างและหมวดครุภัณฑ์ เรียบร้อยแล้ว แต่ยังมีเหลือขั้นตอนการจัดทำ สท.๑๓ โดยกลุ่มงานบัญชี คาดว่าจะดำเนินการได้ในระยะเวลาที่กำหนด

๓.๒.๑๙ สำนักงานเขตสุขภาพที่ ๘ นำเสนอโดย นายกฤต จันทรอินทร์ นักวิชาการพัสดุปฏิบัติการ ได้ดำเนินการนำข้อมูลเข้าระบบ New GFMS Thai หมวดอาคารสำนักงาน อาคารที่พักอาศัย สิ่งปลูกสร้างและหมวดครุภัณฑ์ เรียบร้อยแล้ว โดยดำเนินการได้ในระยะเวลาที่กำหนด

**มติที่ประชุม** รับทราบ / ชื่นชมหน่วยเบิกจ่ายทั้ง ๗ แห่ง ที่ดำเนินการด้านสินทรัพย์ ครบถ้วนร้อยละ ๑๐๐ แล้ว และชื่นชมหน่วยเบิกจ่ายในจังหวัดหนองบัวลำภู ที่มีความก้าวหน้าในระดับดีมากและ สำนักงานสาธารณสุขจังหวัดเลย ในการดำเนินงานด้านสินทรัพย์ การนำเสนอ ข้อเสนอแนะ และการวางแผนการดำเนินงานในปีงบประมาณต่อไป ซึ่งเป็นต้นแบบให้กับหน่วยเบิกจ่ายอื่นภายในเขตได้ พร้อมขอให้หน่วยเบิกจ่ายปรับปรุงแบบการนำเสนอ ให้มีข้อมูล ความก้าวหน้า, การเปรียบเทียบข้อมูลและ Timeline การดำเนินงาน ที่ชัดเจนมากยิ่งขึ้น ได้แก่ สำนักงานสาธารณสุขจังหวัดอุดรธานี และ โรงพยาบาลเลย มอบสำนักงานสาธารณสุขจังหวัดที่เป็นหน่วยเบิกจ่ายช่วยกำกับ ดูแลเครือข่ายหน่วยเบิกจ่ายภายในจังหวัดเดียวกันที่ยังดำเนินการไม่แล้วเสร็จด้วย

**ระเบียบวาระที่ ๔ เรื่องเพื่อพิจารณา**

- ไม่มี

**ระเบียบวาระที่ ๕ เรื่องอื่นๆ**

- ไม่มี

**เลิกประชุมเวลา ๑๓.๓๐ น.**

ประชุมครั้งถัดไปในวันที่ ๑ กันยายน ๒๕๖๘

นางสาวดารินทร์ จันทรา  
เจ้าพนักงานการเงินและบัญชีปฏิบัติงาน  
ผู้จัดรายงานการประชุม

นางรุ่งทิพย์ เอกพงษ์  
นักวิเคราะห์นโยบายและแผนชำนาญการพิเศษ  
ผู้ตรวจรายงานการประชุม