



การขับเคลื่อนมาตรการป้องกันและแก้ไขปัญหาการ เบิกจ่ายผิดปกติของหน่วยบริการในระบบหลักประกัน สุขภาพแห่งชาติ ในพื้นที่เขต ๘ อุดรธานี

การประชุมคณะทำงานกำหนดแนวทางการใช้จ่ายเงินกองทุนหลักประกันสุขภาพแห่งชาติ ระดับเขต (5x5)

ครั้งที่ 2/2568 วันที่ 24 กรกฎาคม 2568 เวลา 13.30 – 16.30 น.

ณ ห้องประชุมกันเกรา สำนักงานเขตสุขภาพที่ 8 และผ่านสื่ออิเล็กทรอนิกส์ ระบบ Zoom Meeting

ห้องสัญญาณ ID : 434 9083271 Password : r8waycfo เริ่มทดสอบสัญญาณเวลา 13.30 น.



1. Pre-authorization 6รายการ

2. Pre Payment Audit (AI)

ถูกต้อง ครบถ้วน และ ตรวจสอบได้ 3P

3. Post Payment audit

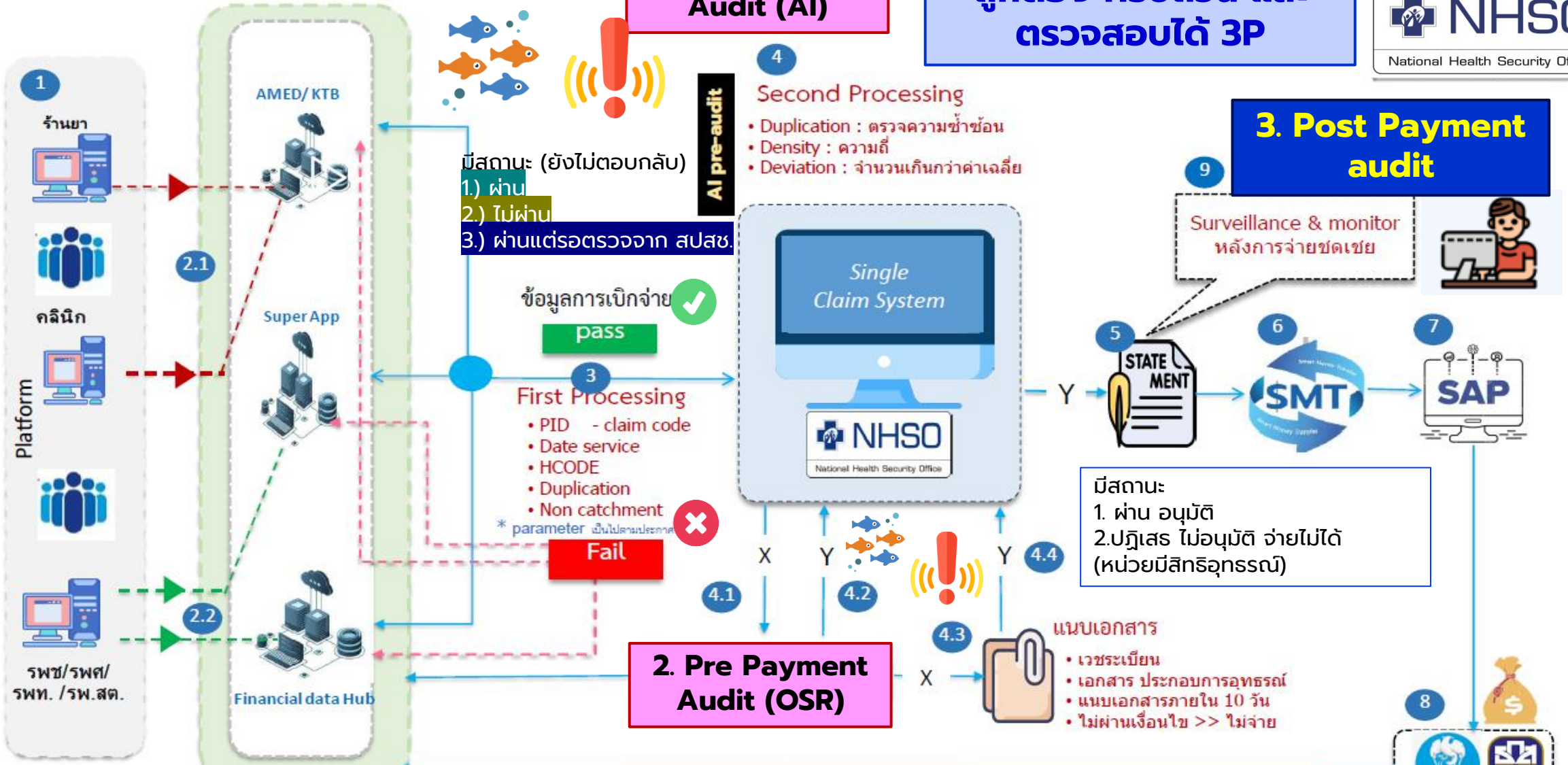

ข้อมูลผ่านประมวลผลการจ่าย/ข้อมูลไม่ผ่านต้องสงสัยผิดปกติชะลอการจ่าย

ภาพรวมกระบวนการตรวจสอบการจ่ายชดเชยและคุณภาพบริการ



กระบวนการดำเนินงานของหน่วยนวัตกรรม



0

- สนใจเข้าร่วมจัดบริการ
- เปิดหน่วยบริการกับ สปส./อย.
- แจ้งความประสงค์ ที่ สปส.เขต

สถานพยาบาล
ผู้สนใจ

1.1

สปสช.
สำนักงานหลักประกันสุขภาพแห่งชาติ

- สปสช. เขต ชี้แจงการสมัครเป็นหน่วยบริการ UC
- หลักเกณฑ์ เงื่อนไขการจัดบริการ การตรวจสอบก่อน/หลังจ่าย
- ผู้สนใจ ศึกษา กฎหมายประกาศ ระเบียบที่เกี่ยวข้อง

ตัดสินใจเข้าร่วม

2

สมัครขึ้นทะเบียน

- ผ่านเว็บไซต์ www.ossregister.nhso.go.th
- บันทึกข้อมูล CPP

2.1

สสจ./สส. ร่วมกับ สปสช.เขต visit คลินิกเพื่อดู โครงสร้างสถานที่ ความพร้อมให้บริการ

2.2

ตรวจสอบเอกสาร และ Approve

1.2

สภาวิชาชีพ

- อบรม ให้ความรู้ เรื่อง มาตรฐานวิชาชีพ จริยธรรมวิชาชีพ
- ให้การรับรองสถานพยาบาลที่สนใจ
- ส่งรายชื่อ หน่วยบริการที่ผ่านการรับรองให้ สปสช.

ผ่านการขึ้นทะเบียน
ประกาศขึ้นทะเบียน
รอ Mail ตอบกลับจาก สปสช.

เตรียมความพร้อม

5

สปสช.
สำนักงานหลักประกันสุขภาพแห่งชาติ

อบรม ชี้แจง ให้ความรู้

- หน้าที่หน่วยบริการ
- แนวทาง หลักเกณฑ์ วิธีการเงื่อนไข การเบิกจ่าย
- วิธีการเบิกจ่าย โนโปรแกรมต่างๆ
- การตรวจสอบก่อน /หลังจ่าย

4

หน่วยนวัตกรรม

บันทึกข้อมูล ใน CPP

ลงนามสัญญา

3

การให้บริการ

6

ให้บริการประชาชน

7

Authen

- บัตรประชาชน
- ยืนยันการรับบริการ
- ปิดสิทธิ

8

บันทึกเพื่อการเบิกจ่าย

E-CLAIM A-MED KTB

9

ตรวจสอบก่อน / หลังจ่าย

10

- สปสช. ส่วนกลาง และเขต**
- สนับสนุน เป็นพี่เลี้ยงให้หน่วยบริการ ดำเนินการให้ถูกต้อง
 - กำกับกรให้บริการและเบิกจ่าย ตาม หลักเกณฑ์ วิธีการ เงื่อนไข ที่ สนง. กำหนด
 - กำกับกรบันทึกข้อมูล การเบิกจ่าย ตามประกาศที่ สนง.กำหนด

- สภาวิชาชีพ**
- ปฐมนิเทศ
 - อบรมเพิ่มพูนทักษะ เป็นระยะ
 - การจัดคู่มือ แนวทางปฏิบัติ
 - การลงเยี่ยมหน่วยบริการในพื้นที่
 - กำกับกรให้บริการตามขอบเขตวิชาชีพ

กำกับติดตาม

มาตรการเพื่อเป็นการควบคุมกำกับการเบิกจ่ายของหน่วยบริการนวัตกรรม

สปสช.ส่วนกลาง

1. การ Authen ให้ใช้ smart card เท่านั้น เฉพาะหน่วยนวัตกรรม (งดใช้วิธีการบันทึก PID)
2. จำกัดจำนวนครั้งการให้บริการของหน่วยนวัตกรรม เช่น ไม่เกิน 4 ครั้งต่อเดือน(ทุกประเภทนวัตกรรม)
3. กำหนดพื้นที่การขึ้นทะเบียนใหม่ตามความจำเป็นของพื้นที่จริงๆ
4. มาตรการหลังจาก Audit - แจ้งหน่วยบริการทบทวนการเบิกจ่าย และส่งเงินคืน สปสช.
5. 1 พค.68 ปรับเงื่อนไขการจ่าย โดยจำกัดจำนวนครั้งบริการ/วัน....สไลด์ต่อไป

สปสช.เขต 8 อุดรธานี

1. เชิญประชุมชี้แจงหน่วยนวัตกรรม On Site ใน วันที่ 5 และ 12 มีนาคม 2568
2. ส่งหนังสือแจ้งให้ทบทวนความถูกต้องการเบิกจ่ายชดเชย

คลินิกพยาบาล และคลินิกแพทย์แผนไทย

2. การสมัครขึ้นทะเบียนโดยหน่วยบริการต้องได้รับการชี้แจงก่อน และกำหนดรอบการขึ้นทะเบียนเป็นทุก 1 เดือน ปัจจุบันเป็นทุก 3 เดือน

2. ในพื้นที่ที่มีจำนวนหน่วยบริการมากและพบความผิดปกติจะไม่เปิดให้สมัคร ได้แก่ จ.สกลนคร อ.น้ำโสม เป็นต้น

รายงานหน่วยนวัตกรรมที่ขึ้นทะเบียนในรอบการสมัครขึ้นทะเบียนเดือนมิถุนายน 2568

ประเภทการขึ้นทะเบียน	นครพนม	บึงกาฬ	เลย	สกลนคร	หนองคาย	หนองบัวลำภู	อุดรธานี	รวมทั้งหมด
หน่วยบริการที่รับการส่งต่อเฉพาะด้านการพยาบาลและการผดุงครรภ์	19	4	11	13	4	4	21	76
หน่วยบริการที่รับการส่งต่อเฉพาะด้านแพทย์แผนไทย	1	1	3	7	2		4	18
หน่วยบริการที่รับการส่งต่อเฉพาะด้านเภสัชกรรม	1	1	1	1	1		3	8
หน่วยบริการที่รับการส่งต่อเฉพาะด้านทันตกรรม				2	1		4	7
หน่วยบริการที่รับการส่งต่อเฉพาะด้านกายภาพบำบัด		1		1		1		3
หน่วยบริการที่รับการส่งต่อเฉพาะด้านเวชกรรม			2	1				3
รวมทั้งหมด	21	7	17	25	8	5	32	115

สรุปผลการพิจารณา เรื่องเกณฑ์และเงื่อนไขการจ่ายตามศักยภาพหน่วยบริการ ของแต่ละสภาวิชาชีพ

ประเภทหน่วยบริการ	(ร่าง)แนวทางการกำหนดที่เสนอต่อสภาวิชาชีพ จำนวนเคสรับบริการต่อวัน			จำนวนที่ สรุปจาก สภาวิชาชีพ	เริ่ม 1 พ.ค.68 หมายเหตุ
	วิธีการที่ 1	วิธีการที่ 2	วิธีการที่ 3		
คลินิกเวชกรรม				120	
หมายเหตุ จำนวนบริการที่กำหนดของคลินิกเวชกรรม ใช้เฉพาะบริการเวชกรรมในสถานพยาบาล ไม่รวมบริการ Telemedicine					
คลินิกการพยาบาล	120	36	144	90	ข้อสรุปจากการประชุมของ สภาการพยาบาล
ร้านยา				60	
คลินิกเทคนิคการแพทย์				100	เฉพาะบริการ Lab anywhere (ต้องมีคำสั่งแพทย์) ไม่รวม Lab อื่นๆ
คลินิกทันตกรรม				30	ทันตแพทย์สภาพิจารณากำหนดการให้บริการทำฟันเฉลี่ย 20 นาทีต่อเคส *
คลินิกกายภาพบำบัด				13	มีประกาศสภาฯ กำหนดเวลามาตรฐานในการให้บริการต่อเคส สำหรับบริการ IMC*
คลินิกแพทย์แผนไทย				20	<ul style="list-style-type: none"> - มีประกาศสภาฯ กำหนดเวลามาตรฐานในการให้บริการต่อเคส* - ประกาศสภาฯ กำหนดมาตรฐานด้านบุคลากร : ผู้ให้บริการเฉพาะวิชาชีพ การแพทย์แผนไทยประยุกต์ หรือ วิชาชีพการแพทย์แผนไทย

Flow แนวทางการกำกับติดตามและการตรวจสอบการเบิกจ่ายค่าใช้จ่ายบริการสาธารณสุขในหน่วยงานกรมพื้นที่เขต 8

1. Surveillance ข้อมูลพบการเบิกชดเชยที่ผิดปกติ
2. วิเคราะห์ข้อมูลหน่วยที่จะตรวจ
3. phone call (Audit ถ้ามี่)
4. กำหนดวันตรวจ/หนังสือแจ้งหน่วยและสสจ.

การเตรียมการกลุ่มจังหวัด

จัดเตรียม data ตามจำนวนหน่วยบริการที่กลุ่มจังหวัดวางแผนตรวจ

การเตรียมการกลุ่ม M&E

กำกับ/ตรวจสอบหน่วยเป้าหมาย

10 วัน

คืนข้อมูลผลการกำกับติดตาม/ตรวจสอบให้หน่วย

Surprise visit ณ หน่วย

เชิญเจ้าของกิจการให้ชี้แจง-สอบถามข้อเท็จจริงกระบวนการ การให้บริการ

ตามรอบปฏิทินการชี้แจงและการกำกับติดตามการดำเนินงาน

1. เรียกตรวจสอบเวชระเบียน
2. บันทึกให้ถ้อยคำ ปชช. ตาม phone call (Audit ถ้ามี่)

1. เรียกตรวจสอบเวชระเบียน
2. บันทึกให้ถ้อยคำ ปชช. ตาม phone call (Audit ถ้ามี่)

เข้ากระบวนการตรวจสอบการจ่ายชดเชยค่าบริการ Post payment audit

แจ้งผลหน่วยถูกกำกับ/ตรวจ

1. ไม่พบความผิดปกติ

2. พบความผิดปกติ

1. เห็นด้วยที่จะทบทวนข้อมูลการเรียกเก็บ คชจ. 100%

2. ไม่เห็นด้วยที่จะทบทวนข้อมูลการเรียกเก็บ คชจ.

ขยายผลเรียกเวชระเบียนให้ตรวจสอบ 100 %
3.1 จัดส่งภายใน 3 วัน กรณีเบิกจ่าย คชจ. ในช่วง 1 – 5,000 visit
3.2 จัดส่งภายใน 5 วัน กรณีเบิกจ่าย คชจ. ในช่วง 5,001 – 10,000 visit
3.3 ภายใน 7 วัน กรณีเบิกจ่าย คชจ. มากกว่า 10,000 visit

30 วัน

เรียกคืนเงินตามผลการทบทวนทบทวน

พิจารณาขยายผลหากคืนต่ำกว่าข้อมูลที่วิเคราะห์

สถานการณ์หน่วยบริการและการเบิกจ่าย จำแนกตามสาขาวิชาชีพ ในพื้นที่เขต 8 อุตรธานี



ประเภทหน่วยนวัตกรรม	ปีงบประมาณ 2567 7 ม.ค.67– 30 ก.ย. 67					ปีงบประมาณ 2568 1 ต.ค.67 – 23 กค.68				
	จำนวนขึ้นทะเบียน	จำนวนหน่วยเบิก	จำนวนคน	จำนวนครั้ง	ล้านบาท	จำนวนขึ้นทะเบียน	จำนวนหน่วยเบิก	จำนวนคน	จำนวนครั้ง	ล้านบาท
2.1 บริการที่คลินิกพยาบาล	660	422	323,269	757,956	138.38	785	742	819,142	2,543,738	380.58
2.2 บริการสาธารณสุขเภสัชกรรม	247	144	146,287	361,944	62.53	264	152	204,806	512,827	92.30
2.3 บริการที่คลินิกทันตกรรม	87	43	8,695	15,423	10.79	100	79	42,181	70,721	49.50
2.4 บริการที่คลินิกแพทย์แผนไทย	80	30	8,319	24,352	4.87	104	86	44,545	181,304	36.26
2.5 บริการที่คลินิกเวชกรรม	23	9	14,886	22,675	7.22	27	22	27,162	50,561	16.16
2.6 บริการที่คลินิกกายภาพบำบัด	32	22	2,269	38,628	12.55	37	33	2,762	22,077	14.31
2.7 บริการที่คลินิกเทคนิคการแพทย์	9	4	3,523	3,913	1.3	10	7	4,837	7,690	2.60
รวมบริการนวัตกรรม	1,138	674	507,248	1,224,891	237.64	1,327	1,121	1,145,435	3,388,918	591.71

สถานการณ์หน่วยบริการและการเบิกจ่าย จำแนกตามจังหวัด ปีงบประมาณ 2568



จังหวัด	คลินิกพยาบาล		คลินิกเภสัชกรรม		คลินิกทันตกรรม		คลินิกเทคนิคการแพทย์		คลินิกเวชกรรม		คลินิกแพทย์แผนไทย		คลินิกกายภาพบำบัด		SumTotal	
	จำนวนหน่วยเบิก	ชดเชย	จำนวนหน่วยเบิก	ชดเชย	จำนวนหน่วยเบิก	ชดเชย	จำนวนหน่วยเบิก	ชดเชย	จำนวนหน่วยเบิก	ชดเชย	จำนวนหน่วยเบิก	ชดเชย	จำนวนหน่วยเบิก	ชดเชย	จำนวนหน่วยเบิก	ชดเชย
สกลนคร	215	144,619,170	28	19,691,640	13	6,952,400	-	-	6	4,713,220	31	15,303,000	11	4,974,400	304	196,253,830
อุดรธานี	185	88,995,666	68	28,199,880	36	20,091,400	2	41,820	2	754,220	19	9,768,800	7	1,803,850	319	149,655,636
เลย	111	57,283,930	13	2,907,180	5	2,865,100	-	-	7	4,437,680	18	7,580,600	7	4,527,350	161	79,601,840
นครพนม	88	32,929,083	11	11,858,940	9	5,319,300	1	1,605	2	285,920	5	813,200	1	817,700	117	52,025,748
หนองคาย	53	21,521,373	8	2,663,460	6	2,613,800	2	2,551,210	3	2,281,040	5	476,600	2	230,750	79	32,338,233
หนองบัวลำภู	48	20,705,360	10	16,097,580	8	9,959,600	1	260	1	1,206,080	4	471,600	3	1,858,350	75	50,298,830
บึงกาฬ	42	14,529,100	14	10,882,260	2	1,703,100	1	1,780	1	2,485,520	4	1,846,400	2	99,450	66	31,547,610
SumTotal	742	380,583,682	152	92,300,940	79	49,504,700	7	2,596,675	22	16,163,680	86	36,260,200	33	14,311,850	1,121	591,721,727

สถานการณ์หน่วยบริการและการเบิกจ่าย จำแนกตามสาขาวิชาชีพ



FO6-7 คลินิกการพยาบาล แยกรายเขต



จังหวัด	จำนวนหน่วยเบิก	จำนวนคน	จำนวนครั้ง	ชดเชย	เฉลี่ยบาท/คน
สกลนคร	215	288,761	965,524	144,619,170	500.8265313
อุดรธานี	185	187,676	590,903	88,995,666	474.1984377
เลย	111	132,120	381,527	57,283,930	433.5750076
นครพนม	88	72,717	219,622	32,929,083	452.8388547
หนองคาย	53	48,911	144,218	21,521,373	440.0108973
หนองบัวลำภู	48	52,766	144,775	20,705,360	392.3996513
บึงกาฬ	42	36,191	97,169	14,529,100	401.4561631
Grand Total	742	819,142	2,543,738	380,583,682	464.6125849

ชื่อหน่วยบริการ	สปสชเขต	จังหวัด	คน	ครั้ง	ครั้ง/คน	ชดเชย
กนกวรรณคลินิกการพยาบาลและการผดุงครรภ์	08	สกลนคร	3,225	16,581	5.14	2,487,150
นันทาคลินิกการพยาบาลและการผดุงครรภ์	08	นครพนม	4,819	16,295	3.38	2,443,950
เพ็ญพรคลินิกการพยาบาลและการผดุงครรภ์	03	พิจิตร	6,202	16,015	2.58	2,402,100
สุชาดาคลินิกการพยาบาลและการผดุงครรภ์	06	สระแก้ว	4,127	15,772	3.82	2,373,260
สุธาสิณีคลินิกการพยาบาลและการผดุงครรภ์	08	สกลนคร	3,695	15,582	4.22	2,323,450
วิรัชยุพาคลินิกการพยาบาลและการผดุงครรภ์	08	สกลนคร	2,967	15,253	5.14	2,287,630
ปรินทร์วงศ์ คลินิกการพยาบาลและการผดุงครรภ์	01	เชียงราย	4,460	15,195	3.41	2,275,450
คลินิกณัฐนิชการพยาบาลและการผดุงครรภ์	02	เพชรบูรณ์	4,918	14,989	3.05	2,248,050
จันทร์จิราคลินิกการพยาบาลและการผดุงครรภ์	03	กำแพงเพชร	4,826	15,070	3.12	2,239,150
วัลลพคลินิกการพยาบาลและการผดุงครรภ์	03	กำแพงเพชร	4,433	14,786	3.34	2,204,450

10 ประเทศ

10 เขต

ชื่อหน่วยบริการ	จังหวัด	คน	ครั้ง	ชดเชย
กนกวรรณคลินิกการพยาบาลและการผดุงครรภ์	สกลนคร	3,225	16,581	2,487,150
นันทาคลินิกการพยาบาลและการผดุงครรภ์	นครพนม	4,819	16,295	2,443,950
สุธาสิณีคลินิกการพยาบาลและการผดุงครรภ์	สกลนคร	3,695	15,582	2,323,450
วิรัชยุพาคลินิกการพยาบาลและการผดุงครรภ์	สกลนคร	2,967	15,253	2,287,630
สายฝนคลินิกการพยาบาลและการผดุงครรภ์	สกลนคร	5,517	14,437	2,165,550
แควววรรณคลินิกการพยาบาลและการผดุงครรภ์	อุดรธานี	3,121	14,364	2,154,600
คลินิกนิวาการพยาบาลและการผดุงครรภ์	เลย	4,999	14,264	2,106,990
น้ำทิพย์คลินิกการพยาบาลและการผดุงครรภ์	เลย	5,262	13,905	2,085,450
สมสมัยคลินิกการพยาบาลและการผดุงครรภ์	นครพนม	1,821	13,802	2,068,200
ศักดิ์ชฎาคลินิกการพยาบาลและการผดุงครรภ์	สกลนคร	4,111	13,118	2,033,053

แหล่งข้อมูล ณ 23 กรกฎาคม 2568 1. https://reghosp.nhso.go.th/hospital_search/index.xhtml
 2. https://mishos.nhso.go.th/mis_fund/#/fund/angle_sum

สถานการณ์หน่วยบริการและการเบิกจ่าย จำแนกตามสาขาวิชาชีพ



FO6-07 การบริการ คลินิกเภสัชกรรม รายเขต (ครั้ง)

สปสช.เขต

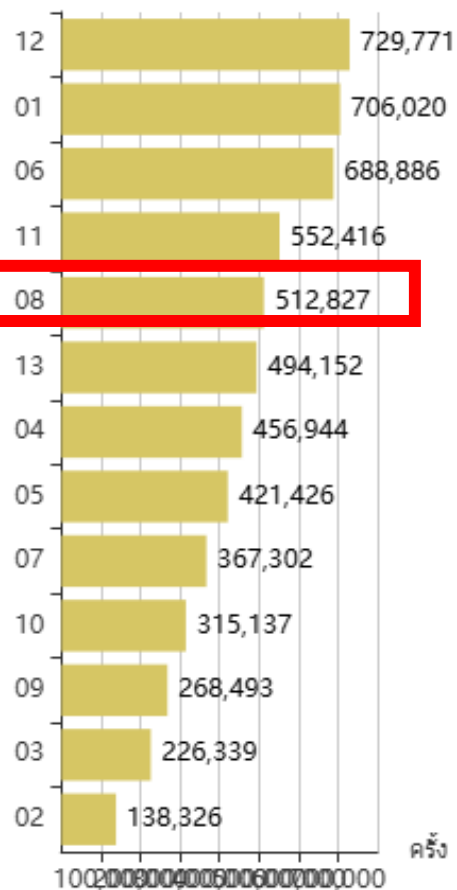

10 ประเทศ

จังหวัด	จำนวนหน่วยเบิก	คน	ครั้ง	ชดเชย	เฉลี่ยบาท/คน
อุดรธานี	68	73,619	156,685	28,199,880	383.05
สกลนคร	28	54,676	109,406	19,691,640	360.15
หนองบัวลำภู	10	36,066	89,436	16,097,580	446.34
นครพนม	11	26,090	65,888	11,858,940	454.54
บึงกาฬ	14	24,140	60,463	10,882,260	450.80
เลย	13	8,583	16,151	2,907,180	338.71
หนองคาย	8	6,116	14,798	2,663,460	435.49
Grand Total	152	229,290	512,827	92,300,940	402.55

ชื่อหน่วยบริการ	จังหวัด	สปสช.เขต	คน	ครั้ง	ครั้ง/คน	ชดเชย
บ้านเภสัชสรรพยา	ชัยนาท	03	6,013	27,757	4.62	4,996,260
พีระศักดิ์เภสัช	บึงกาฬ	08	7,819	23,667	3.03	4,260,060
ก้องภพเภสัช	อุบลราชธานี	10	6,109	20,403	3.34	3,694,310
ร้านหมอยา	ยโสธร	10	3,687	19,168	5.20	3,449,880
บริษัทหลานดาเภสัชจำกัด	ราชบุรี	05	6,965	17,498	2.51	3,147,540
ร่องแมตฟาร์มามี	พะเยา	01	4,189	16,867	4.03	3,035,880
บ้านยาดี	อุบลราชธานี	10	6,264	16,830	2.69	3,033,400
บ้านยาท่าโพธิ์	นครศรีธรรมราช	11	3,870	16,813	4.34	3,025,340
นากลางเภสัช	หนองบัวลำภู	08	6,586	16,630	2.53	2,993,400
จิตทวีโอสถ	สงขลา	12	7,132	16,463	2.31	2,963,340

10 เขต

ชื่อหน่วยบริการ	จังหวัด	คน	ครั้ง	ครั้ง/คน	ชดเชย
พีระศักดิ์เภสัช	บึงกาฬ	7,819	23,667	3.03	4,260,060
นากลางเภสัช	หนองบัวลำภู	6,586	16,630	2.53	2,993,400
สองหมอยา	หนองบัวลำภู	6,962	16,265	2.34	2,927,700
ห้างหุ้นส่วนจำกัดกิตติฟาร์มามี	นครพนม	5,490	15,750	2.87	2,834,640
ร้านยาเภสัชมิน	นครพนม	5,636	15,500	2.75	2,790,000
วุฒิกโรเภสัช สาขาบ้านโคก	หนองบัวลำภู	5,485	13,817	2.52	2,486,880
วุฒิกโรเภสัช	หนองบัวลำภู	5,017	12,790	2.55	2,302,200
คลังยาสามพร้าว	อุดรธานี	4,963	12,448	2.51	2,240,640
ร้านเภสัช2013สาขาในเมือง	สกลนคร	5,553	11,862	2.14	2,135,160
ศรีไทยฟาร์มามี	หนองบัวลำภู	3,637	11,720	3.22	2,109,600

สถานการณ์หน่วยบริการและการเบิกจ่าย จำแนกตามสาขาวิชาชีพ



FO6-05 การบริการ คลินิกแพทย์แผนไทย รายเขต (ครั้ง)

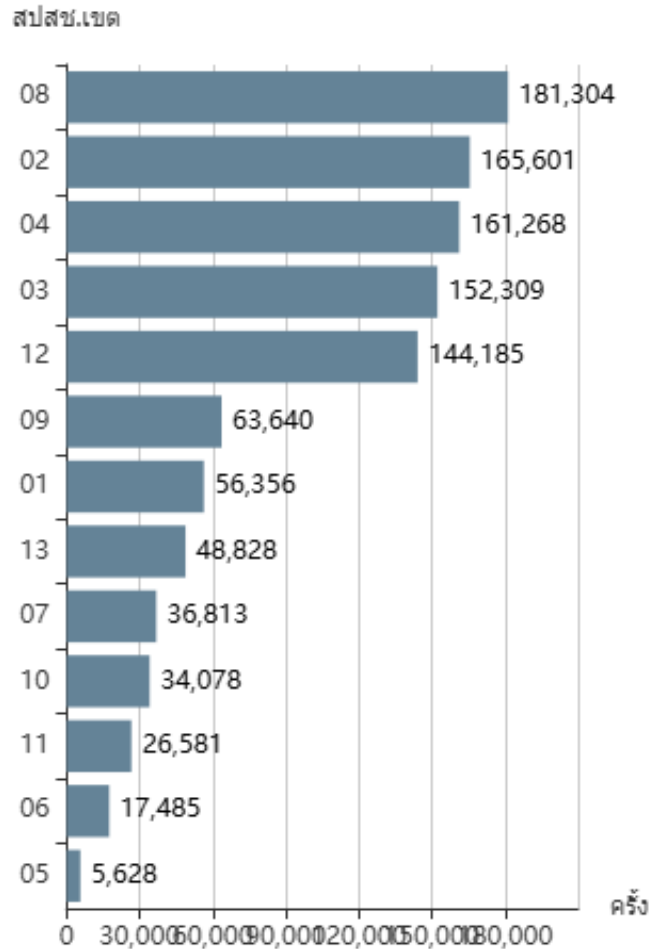

จังหวัด	จำนวนหน่วยเบิก	คน	ครั้ง	ชดเชย	เฉลี่ยบาท/คน
สกลนคร	31	19,074	76,518	15,303,000	802.30
อุดรธานี	19	12,233	48,844	9,768,800	798.56
เลย	18	10,142	37,903	7,580,600	747.45
บึงกาฬ	4	3,420	9,232	1,846,400	539.88
นครพนม	5	583	4,066	813,200	1,394.85
หนองคาย	5	584	2,383	476,600	816.10
หนองบัวลำภู	4	738	2,358	471,600	639.02
Grand Total	86	46,774	181,304	36,260,200	775.22

10 เขต

ชื่อหน่วยบริการ	จังหวัด	คน	ครั้ง	ครั้ง/คน	ชดเชย	ประเทศ
นาอ้อคลินิกการแพทย์แผนไทย	เลย	1,892	8,922	4.72	1,784,400	12
ภูพานคลินิกการแพทย์แผนไทย	อุดรธานี	2,927	8,160	2.79	1,632,000	15
โหมสุขคลินิกการแพทย์แผนไทย	สกลนคร	2,035	7,589	3.73	1,517,800	18
พิมฤดีคลินิกการแพทย์แผนไทย	อุดรธานี	1,105	7,578	6.86	1,515,600	19
โสธรญาณคลินิกการแพทย์แผนไทย	อุดรธานี	946	6,935	7.33	1,387,000	27
ป่าฉัตรคลินิกการแพทย์แผนไทย	สกลนคร	1,067	5,761	5.40	1,152,200	38
สภัญญะคลินิกการแพทย์แผนไทย	สกลนคร	828	5,318	6.42	1,063,600	
อนิรุทธิ์คลินิกการแพทย์แผนไทย	สกลนคร	1,676	5,189	3.10	1,037,800	
อารีสาคลินิกการแพทย์แผนไทยประยุกต์	อุดรธานี	732	5,092	6.96	1,018,400	
บ้านนวดไทยคลินิกการแพทย์แผนไทยประยุกต์	บึงกาฬ	1,154	5,088	4.41	1,017,600	

สถานการณ์หน่วยบริการและการเบิกจ่าย จำแนกตามสาขาวิชาชีพ



FO6-04 การบริการ คลินิกกายภาพบำบัด รายเขต (ครั้ง)

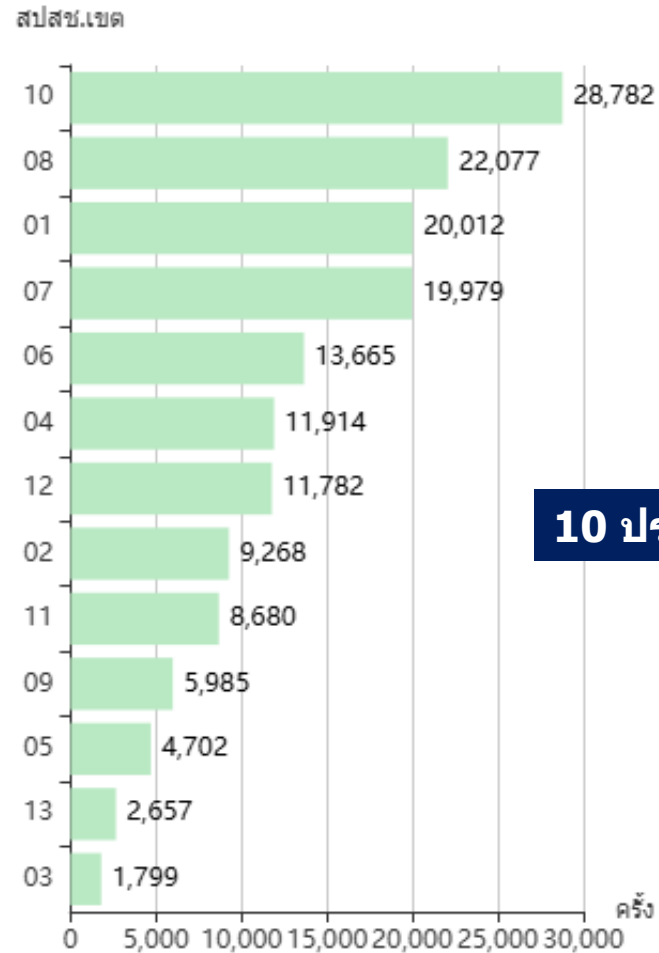

10 ประเทศ

10 เขต

จังหวัด	จำนวนหน่วยเบิก	คน	ครั้ง	ชดเชย	เฉลี่ยบาท/คน
สกลนคร	11	1,014	7,660	4,974,400	4,905.72
เลย	7	898	6,979	4,527,350	5,041.59
หนองบัวลำภู	3	399	2,859	1,858,350	4,657.52
อุดรธานี	7	287	2,813	1,803,850	6,285.19
นครพนม	1	133	1,258	817,700	6,148.12
หนองคาย	2	49	355	230,750	4,709.18
บึงกาฬ	2	39	153	99,450	2,550.00
Grand Total	33	2,819	22,077	14,311,850	5,076.92

ชื่อหน่วยบริการ	จังหวัด	สปสช.เขต	คน	ครั้ง	ครั้ง/คน	ชดเชย
พีพี คลินิกกายภาพบำบัด	แพร่	01	419	4,057	9.68	2,636,050
อารีฟสคลินิก	ปัตตานี	12	407	3,885	9.55	2,522,750
สภากาญจน์คลินิกกายภาพบำบัด	สระบุรี	04	384	3,793	9.88	2,463,650
บัณฑิตคลินิกกายภาพบำบัด (สาขาวารินชำราบ)	อุบลราชธานี	10	469	3,477	7.41	2,259,450
ธัญญ์ณิดา คลินิกกายภาพบำบัด	จันทบุรี	06	292	3,428	11.74	2,222,400
เรณูคลินิกกายภาพบำบัด	สโขทัย	02	353	3,291	9.32	2,115,750
พรรณสิริคลินิกกายภาพบำบัด	มุกดาหาร	10	337	3,179	9.43	2,062,150
บัณฑิตคลินิกกายภาพบำบัด	อุบลราชธานี	10	256	2,974	11.62	1,933,100
จ.เจริญคลินิกกายภาพบำบัด	เลย	08	291	2,701	9.28	1,749,850
เค.เอ็น.แคร์ คลินิกกายภาพบำบัด	ขอนแก่น	07	358	2,618	7.31	1,695,900

ชื่อหน่วยบริการ	จังหวัด	คน	ครั้ง	ครั้ง/คน	ชดเชย
จ.เจริญคลินิกกายภาพบำบัด	เลย	291	2,701	9.28	1,749,850
อัมคลินิกกายภาพบำบัด	สกลนคร	278	2,387	8.59	1,550,350
เดือนนภาคลินิกกายภาพบำบัด	อุดรธานี	130	1,734	13.34	1,113,500
มัณนิภาคลินิกกายภาพบำบัด	เลย	162	1,569	9.69	1,019,850
เดชาคลินิกกายภาพบำบัด	หนองบัวลำภู	233	1,432	6.15	930,800
คลินิกกายภาพบำบัดเดิมบุญ	หนองบัวลำภู	162	1,421	8.77	923,650
วีลีฟคลินิกกายภาพบำบัด	สกลนคร	193	1,421	7.36	923,450
นาหว้าคลินิกกายภาพบำบัด	นครพนม	133	1,258	9.46	817,700
พีลีดอลแคร์ คลินิกกายภาพบำบัด	สกลนคร	176	1,183	6.72	768,950
สุขกายคลินิกกายภาพบำบัด	สกลนคร	129	1,020	7.91	662,800

แหล่งข้อมูล ณ 23 กรกฎาคม 2568 1. https://reghosp.nhso.go.th/hospital_search/index.xhtml

2. https://mishos.nhso.go.th/mis_fund/#/fund/angle_sum

สถานการณ์หน่วยบริการและการเบิกจ่าย จำแนกตามสาขาวิชาชีพ



FO6-01 การบริการ คลินิกเทคนิคการแพทย์ (Lab Anywhere) รายเขต (ครั้ง)

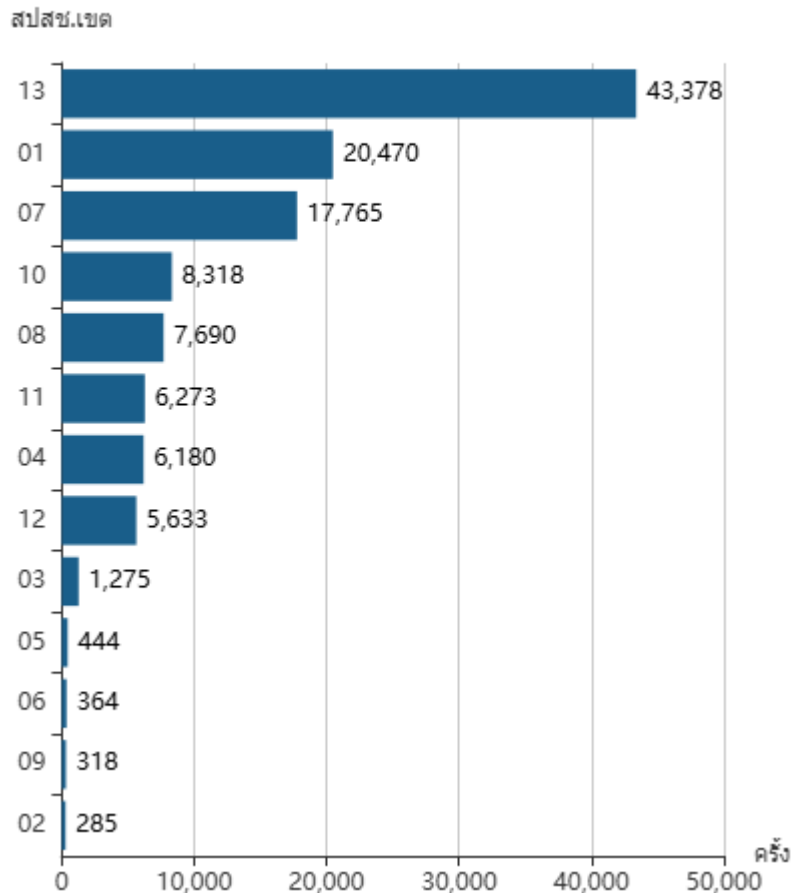

7 แห่งในเขต

ชื่อหน่วยบริการ	จังหวัด	คน	ครั้ง	ครั้ง/คน	ชดเชย	ประเทศ
วัฒนาเฮลท์แล็บ คลินิกเทคนิคการแพทย์	หนองคาย	4,526	7,368	1.63	2,551,060	4
วัฒนาเฮลท์แล็บคลินิกเทคนิคการแพทย์ สาขาอุดรธานี	อุดรธานี	260	269	1.03	39,975	
คลินิกเทคนิคการแพทย์ เอ็นเฮลท์ อุดรธานี	อุดรธานี	12	14	1.17	1,845	
คลินิกเทคนิคการแพทย์ เวลเนสแคร์ บึงกาฬ	บึงกาฬ	10	10	1.00	1,780	
คลินิกเทคนิคการแพทย์ วิทยาคลินิกแล็บ	นครพนม	26	26	1.00	1,605	
นากลางแลปคลินิก คลินิกเทคนิคการแพทย์	หนองบัวลำภู	1	1	1.00	260	
หนองคายเซ็นทรัลแล็บคลินิกเทคนิคการแพทย์	หนองคาย	2	2	1.00	150	

สถานการณ์หน่วยบริการและการเบิกจ่าย จำแนกตามสาขาวิชาชีพ



FO6-03 การบริการ คลินิกทันตกรรม รายเขต (ครึ่ง)

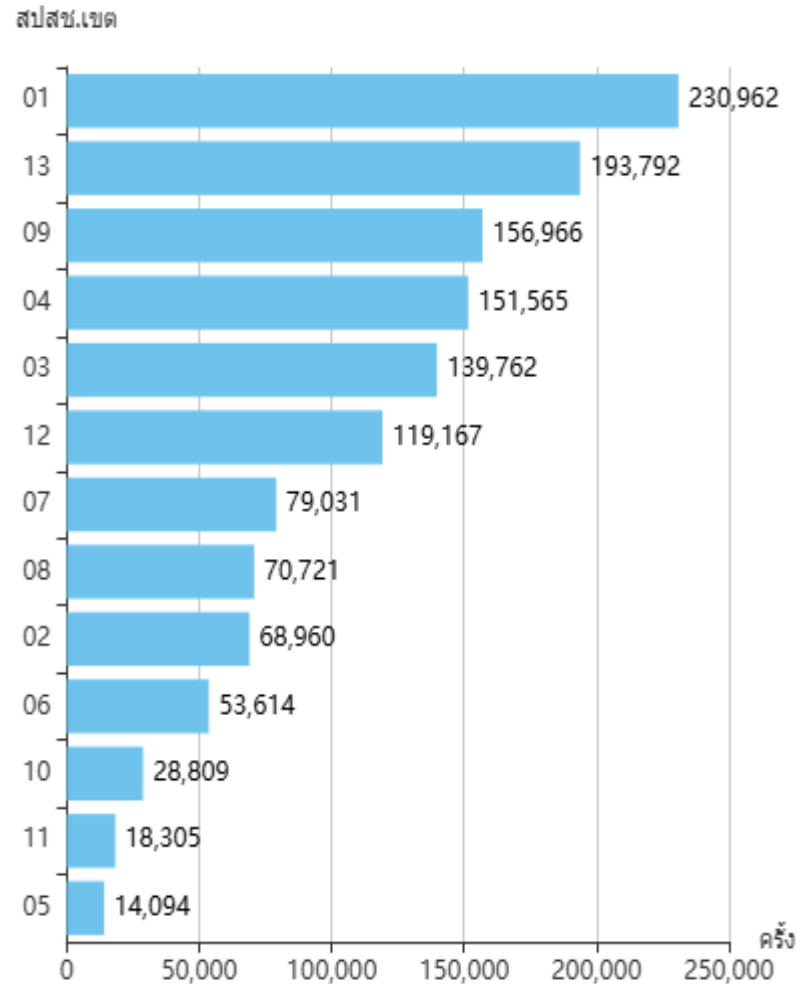

10 อันดับแรกในเขต

ชื่อหน่วยบริการ	จังหวัด	คน	ครั้ง	ครั้ง/คน	ชดเชย
คลินิกทันตกรรมหมอพันธ์	อุดรธานี	2,478	3,528	1.42	2,469,600
คลินิกหมอก้อยทันตกรรม	หนองบัวลำภู	2,207	3,252	1.47	2,276,400
คลินิกเฉพาะทางด้านทันตกรรมศัลยศาสตร์ช่องปากและแม็กซิลโลเฟเชียล(รากเทียม)	อุดรธานี	1,709	3,134	1.83	2,193,800
คลินิกทันตกรรมที่สมายล์ ปตท.วัดอรัญ	นครพนม	1,548	2,744	1.77	1,920,800
คลินิกทันตกรรมมีโม	หนองบัวลำภู	1,438	2,293	1.59	1,605,100
คลินิกทันตกรรมนิวส์ไมล์	สกลนคร	1,244	2,084	1.68	1,458,800
คลินิกโนนสังทันตกรรม	หนองบัวลำภู	1,045	1,894	1.81	1,325,800
แพนด้า เด็นทอล คลินิกทันตกรรม	อุดรธานี	1,155	1,794	1.55	1,255,800
คลินิกทันตกรรมหมอดำร์	สกลนคร	1,170	1,777	1.52	1,243,900
คลินิกทันตกรรมฟันยิ้ม	อุดรธานี	879	1,758	2.00	1,230,600

สถานการณ์หน่วยบริการและการเบิกจ่าย จำแนกตามสาขาวิชาชีพ



FO6-02 การบริการ คลินิกเวชกรรม รายเขต (ครั้ง)

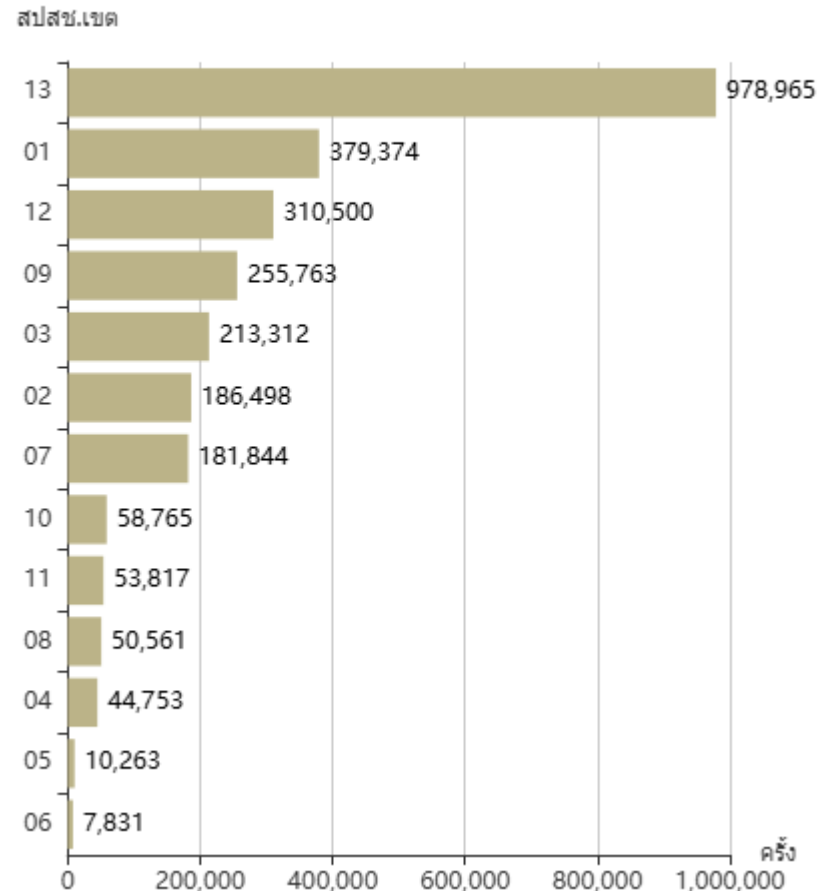

10 อันดับแรกในเขต

ชื่อหน่วยบริการ	จังหวัด	คน	ครั้ง	ครั้ง/คน	เขตชาย
คลินิกเวชกรรมนายแพทย์ธวัชชัย	เลย	4,526	9,148	2.02	2,925,820
ปิติพงษ์คลินิกเวชกรรม	บึงกาฬ	5,953	7,770	1.31	2,485,520
คลินิกเวชกรรมหมอประภาศรี	สกลนคร	2,657	5,332	2.01	1,705,800
คลินิกเวชกรรมนายแพทย์อลงกฎ	หนองคาย	2,575	5,193	2.02	1,661,100
คลินิกเวชกรรมแพทย์ศรณรงค์	สกลนคร	1,643	4,685	2.85	1,498,760
คลินิกเวชกรรมนายแพทย์โชคชัย	สกลนคร	1,867	4,151	2.22	1,328,100
คลินิกแพทย์หญิงพิรุณยา คลินิกเวชกรรมเฉพาะทางสาขา หู คอ จมูก	หนองบัวลำภู	2,534	3,769	1.49	1,206,080
คลินิกเวชกรรมนายแพทย์สรคเพชร	เลย	1,694	3,620	2.14	1,156,420
แพทย์หญิงณัฐมน คลินิกเวชกรรม	อุดรธานี	1,343	2,228	1.66	712,520
หมอมณีส-ภูษณีการแพทย์คลินิกเวชกรรม	หนองคาย	681	1,600	2.35	508,260

ระเบียบคณะกรรมการหลักประกันสุขภาพแห่งชาติ

ว่าด้วยวิธีปฏิบัติเกี่ยวกับการตรวจสอบเอกสารหลักฐานการเรียกเก็บค่าใช้จ่ายเพื่อบริการสาธารณสุขและ
การดำเนินการกรณีตรวจสอบพบความไม่ถูกต้องในการเรียกเก็บค่าใช้จ่ายเพื่อบริการสาธารณสุข พ.ศ.2566

หมวด 2 การดำเนินการกรณีตรวจสอบเอกสารหลักฐานพบความไม่ถูกต้องในการเรียกเก็บ ค่าใช้จ่ายเพื่อบริการสาธารณสุข

ข้อ ๑๒ เมื่อสำนักงานตรวจสอบเอกสารหลักฐานพบความไม่ถูกต้องในการเรียกเก็บค่าใช้จ่าย
เพื่อบริการสาธารณสุขกรณีหน่วยบริการเรียกเก็บค่าใช้จ่ายอันพิสูจน์ได้ว่าเป็นเท็จ โดยไม่ปฏิบัติตามหลักเกณฑ์
วิธีการ และเงื่อนไขเกี่ยวกับการจ่ายค่าใช้จ่ายเพื่อบริการสาธารณสุขตามที่คณะกรรมการกำหนด โดยการสรุป
โรคหรือสรุปการทำหัตถการมากเกินโดยไม่พบหลักฐานในเวชระเบียน หรือมีการเพิ่มรหัสการวินิจฉัยโรค
หรือรหัสหัตถการโดยไม่พบหลักฐาน หรือการเบิกค่าใช้จ่ายเพื่อบริการสาธารณสุขในกรณีต่าง ๆ โดยไม่พบหลักฐาน
การให้บริการ หรือกระทำการอื่นใดอันเป็นเหตุให้สำนักงานต้องจ่ายค่าใช้จ่ายแก่หน่วยบริการมากเกินควร
แก่กรณี ให้สำนักงานพิจารณาดำเนินการ ดังต่อไปนี้

(๑) เรียกคืนค่าใช้จ่ายที่หน่วยบริการได้รับพร้อมดอกเบี้ย ในกรณีที่หน่วยบริการไม่ยอม
คืนค่าใช้จ่ายพร้อมดอกเบี้ย ให้สำนักงานดำเนินการฟ้องร้องทางแพ่งต่อไป

(๒) ระงับหรือชะลอการจ่ายค่าใช้จ่ายที่หน่วยบริการมีสิทธิได้รับ

(๓) ร้องทุกข์ กล่าวโทษให้ดำเนินคดีทางอาญากับบุคคลผู้กระทำความผิด

(๔) แจ้งสภาวิชาชีพที่เกี่ยวข้องให้ดำเนินการต่อผู้ประกอบการวิชาชีพ

(๕) พิจารณาว่าหน่วยบริการนั้นกระทำความผิดสัญญาให้บริการสาธารณสุขหรือไม่

แนวทางการดำเนินการ โดย สปสช.เขต

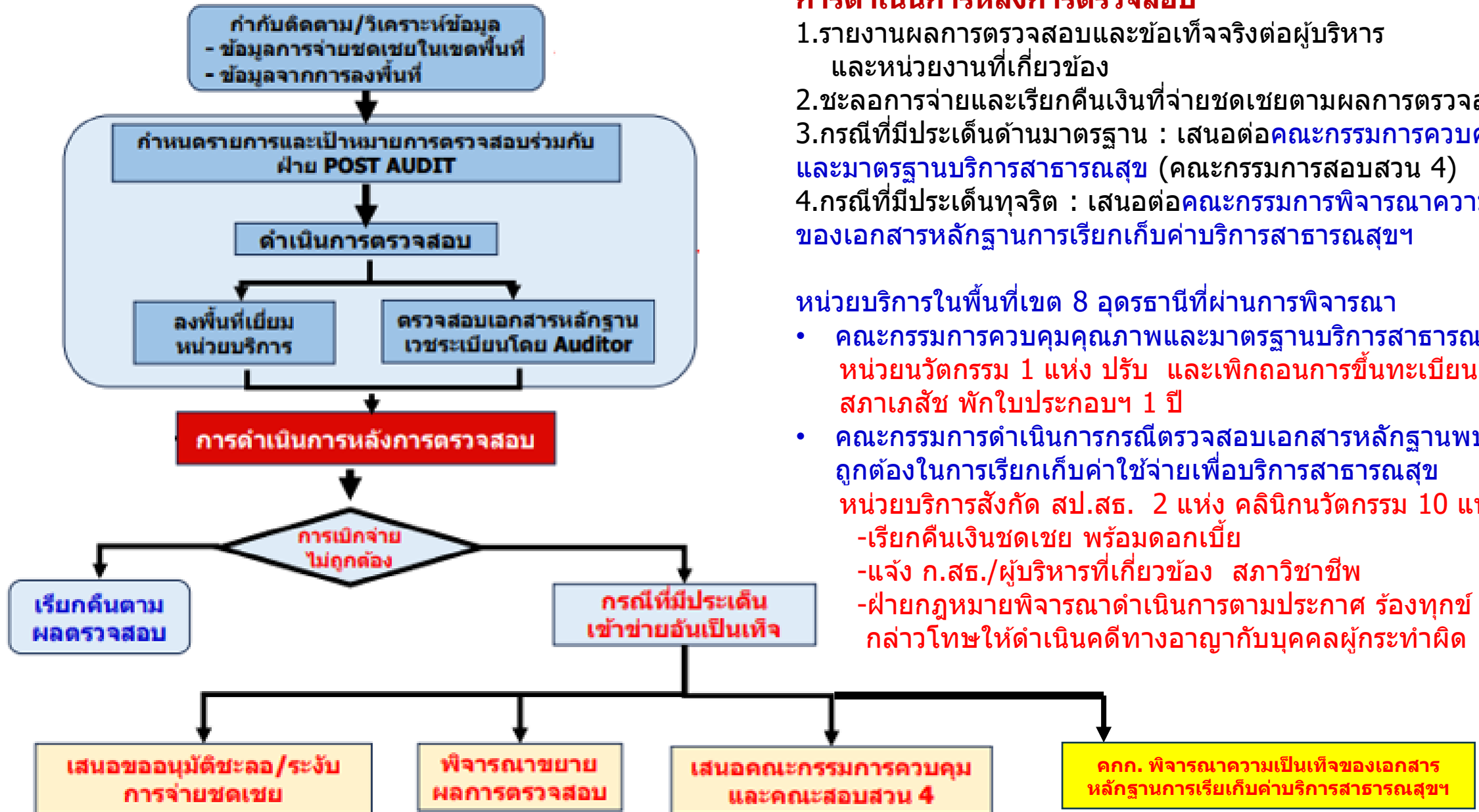





การดำเนินการหลังการตรวจสอบ

1. รายงานผลการตรวจสอบและข้อเท็จจริงต่อผู้บริหารและหน่วยงานที่เกี่ยวข้อง
2. ชะลอการจ่ายและเรียกคืนเงินที่จ่ายชดเชยตามผลการตรวจสอบ
3. กรณีที่มีประเด็นด้านมาตรฐาน : เสนอต่อคณะกรรมการควบคุมคุณภาพและมาตรฐานบริการสาธารณสุข (คณะกรรมการสอบสวน 4)
4. กรณีที่มีประเด็นทุจริต : เสนอต่อคณะกรรมการพิจารณาความเป็นเท็จของเอกสารหลักฐานการเรียกเก็บค่าบริการสาธารณสุขฯ

หน่วยบริการในพื้นที่เขต 8 อุดรธานีที่ผ่านการพิจารณา

- คณะกรรมการควบคุมคุณภาพและมาตรฐานบริการสาธารณสุข
หน่วยนวัตกรรม 1 แห่ง ปรับ และเพิกถอนการขึ้นทะเบียน
สภาเภสัช พักใบประกอบฯ 1 ปี
- คณะกรรมการดำเนินการกรณีตรวจสอบเอกสารหลักฐานพบความไม่
ถูกต้องในการเรียกเก็บค่าใช้จ่ายเพื่อบริการสาธารณสุข
หน่วยบริการสังกัด สป.สธ. 2 แห่ง คลินิกนวัตกรรม 10 แห่ง
- เรียกคืนเงินชดเชย พร้อมดอกเบี้ย
- แจ้ง ก.สธ./ผู้บริหารที่เกี่ยวข้อง สภาวิชาชีพ
- ฝ่ายกฎหมายพิจารณาดำเนินการตามประกาศ ร้องทุกข์
กล่าวโทษให้ดำเนินคดีทางอาญากับบุคคลผู้กระทำผิด

ความก้าวหน้าการดำเนินการตรวจสอบฯ โดย สปสช.เขต

ประเภท	จังหวัดที่ตั้ง	ประเด็นตรวจพบ	การดำเนินการสำนักงานฯ														
คลินิกกายภาพบำบัด 	สกลนคร	<ul style="list-style-type: none"> นำข้อมูลผู้รับบริการของโรงพยาบาล มาส่งเบิกที่คลินิก ผู้รับบริการแจ้งว่าไม่ได้เข้ารับบริการ แต่มีการเรียกเก็บค่าใช้จ่ายจาก สปสช. และไม่จัดส่งเอกสารหลักฐานบันทึกการให้บริการ 	ดำเนินการกล่าวโทษต่อพนักงานสอบสวนเรียบร้อยแล้ว														
คลินิกพยาบาล 	หนองบัวลำภู	<ul style="list-style-type: none"> การนำบัตรประชาชนผู้ป่วยและญาติมาใช้ในกรณีอื่นๆ เช่น นำมาแลกของอุปโภค <table border="1"> <thead> <tr> <th>วันที่ชะลอจ่าย/ระงับบริการ</th> <th>จำนวนแห่ง</th> </tr> </thead> <tbody> <tr> <td>16 กรกฎาคม 2568</td> <td>16</td> </tr> <tr> <td>28 เมษายน 2568</td> <td>1</td> </tr> <tr> <td>24 มกราคม 2568</td> <td>2</td> </tr> <tr> <td>20 ธันวาคม 2567</td> <td>2</td> </tr> <tr> <td>25 พฤศจิกายน 2567</td> <td>3</td> </tr> <tr> <td>Grand Total</td> <td>19</td> </tr> </tbody> </table>	วันที่ชะลอจ่าย/ระงับบริการ	จำนวนแห่ง	16 กรกฎาคม 2568	16	28 เมษายน 2568	1	24 มกราคม 2568	2	20 ธันวาคม 2567	2	25 พฤศจิกายน 2567	3	Grand Total	19	<ul style="list-style-type: none"> อยู่ระหว่างการพิจารณาเอกสารหลักฐานเพื่อจัดทำสรุปข้อเท็จจริงประกอบการร้องทุกข์กล่าวโทษต่อพนักงานสอบสวน เสนอคณะสอบสวน4 เรียกคืน คชจ.
วันที่ชะลอจ่าย/ระงับบริการ	จำนวนแห่ง																
16 กรกฎาคม 2568	16																
28 เมษายน 2568	1																
24 มกราคม 2568	2																
20 ธันวาคม 2567	2																
25 พฤศจิกายน 2567	3																
Grand Total	19																
คลินิกพยาบาล	สกลนคร																
คลินิกพยาบาล	เลย																
คลินิกแพทย์แผนไทย 	อุดรธานี																
คลินิกแพทย์แผนไทย	อุดรธานี																
คลินิกเภสัชกรรม 	อุดรธานี	<ul style="list-style-type: none"> ผู้รับบริการแจ้งว่าได้รับบริการที่ร้านยาสาขา ก แห่งเดียว แต่พบการส่งเบิกสาขา ข ไม่ได้รับบริการจริง มีการให้นำบัตรประชาชนมารับยาแทนได้ โดยผู้รับบริการไม่ได้เข้ารับการตรวจประเมินรักษาจริง 	<ul style="list-style-type: none"> อยู่ระหว่างการขยายผลการตรวจสอบ 100% เพื่อเรียกคืน คชจ เสนอคณะสอบสวน4 														
คลินิกเภสัชกรรม	อุดรธานี																
คลินิกเวชกรรม	บึงกาฬ	เอกสารหลักฐานที่ตรวจสอบพบบันทึกการให้บริการไม่ตรงกับที่บันทึกเรียกเก็บค่าใช้จ่ายฯ															



รายงานผลการลงพื้นที่กำกับติดตาม หน่วยบริการที่มีการเบิกจ่ายผิดปกติ ในพื้นที่ สปสช.เขต ๘ อุดรธานี



ที่มาและความสำคัญ



สำนักงานหลักประกันสุขภาพแห่งชาติ ได้รับ
มอบหมายจาก นายสมศักดิ์ เทพสุทิน
รัฐมนตรีว่าการกระทรวงสาธารณสุขให้ดำเนินการ
ขับเคลื่อนมาตรการป้องกันและแก้ไขปัญหาการ
เบิกจ่ายผิดปกติของหน่วยบริการในระบบ
หลักประกันสุขภาพแห่งชาติ

โดยมีวัตถุประสงค์ เพื่อเสริมสร้างระบบธรรมาภิ
บาล ความโปร่งใสและความรับผิดชอบในการบริหาร
กองทุนในระดับพื้นที่

การดำเนินการลงพื้นที่กำกับติดตามหน่วยบริการที่มีการเบิกจ่ายผิดปกติ
ในพื้นที่ สปสช.เขต 8 อุตรธานี
วันอังคารที่ 15 กรกฎาคม 2568 ณ อำเภอส่องดาว จ.สกลนคร



นายกองตรี ธนกฤต จิตรอารีย์รัตน์

เลขานุการรัฐมนตรีว่าการกระทรวงสาธารณสุข

ประธานในการตรวจสอบการให้บริการในคลินิกนวัตกรรม

ระบุพื้นที่ : ปีงบประมาณ 68 คลินิกพยาบาล รหัส 47633 เบิกจ่ายอันดับ 1 ของประเทศ ซึ่งอยู่ในอำเภอส่องดาว จ.สกลนคร

เป้าหมาย : คลินิกนวัตกรรมทั้งหมด 16 แห่งในพื้นที่ อำเภอส่องดาว จ.สกลนคร
ผู้เข้าร่วมประชุม ประกอบด้วย

1. สำนักงานสาธารณสุขจังหวัดสกลนคร นำโดย รองนายแพทย์สาธารณสุข และ จนท.ที่เกี่ยวข้อง

1.1 งานคุ้มครองผู้บริโภคและเภสัชสาธารณสุข

1.2 งานสุขภาพภาคประชาชนและพัฒนาพฤติกรรมสุขภาพ

1.3 ผู้แทน อสม.ในอำเภอส่องดาว หมู่บ้านละ 1 คน

2. ผู้แทนสำนักงานเขตสุขภาพที่ 8 อคม.เขต 8 ผู้แทนสถานพยาบาล

3. ผู้บริหารและ จนท.ที่เกี่ยวข้องจาก สปสช.ส่วนกลาง และ สปสช.เขต 8 อุตรธานี

การดำเนินการลงพื้นที่กำกับติดตามหน่วยบริการที่มีการเบิกจ่ายผิดปกติ ในพื้นที่ สปสช.เขต 8 อุตรธานี วันอังคารที่ 15 กรกฎาคม 2568 ณ อำเภอส่องดาว จ.สกลนคร



นายกองตรี ธนกฤต จิตรอารีย์รัตน์
เลขาธิการรัฐมนตรี ทร.

ประธานการตรวจสอบและคณะ

ภาคเช้า

พบ อสม.ที่เข้าร่วมประชุมเพื่อให้ อสม.
เป็นกำลังในการสอดส่องการได้รับบริการ
ของประชาชนว่า เจ็บจริง ป่วยจริง เพื่อลด
และป้องกันการทุจริตเบียดบังเอาทรัพย์สิน
ประชาชนซึ่งเป็นผู้เสียภาษี



ภาคบ่าย

พบ ผู้ประกอบการคลินิกนวัตกรรมทั้ง 16 แห่ง เพื่อ
ซักซ้อมแนวทางกับหน่วยบริการ พร้อมให้คำปรึกษา
ทางกฎหมาย โดยขอให้ทบทวนความถูกต้องของ
บริการและข้อมูลเอกสารตามประกาศ หากการ
ดำเนินการไม่เป็นไปตามเงื่อนไขการจ่ายชดเชย
หรือกรณีมีความเข้าใจคลาดเคลื่อนตามเงื่อนไข
การเบิกจ่ายชดเชย ขอให้ส่งหนังสือแจ้งความ
ประสงค์การขอคืนเงินทั้งหมดที่เบิกจ่ายไปแล้ว

รายงานผลการดำเนินการ ณ วันที่ 22 กรกฎาคม 2568



- **คลินิกพยาบาล ทั้งหมด 14 แห่ง**

จำนวน 12 แห่ง แจ้งกลับทางเมลล์ว่า **“กำลังปรึกษากับคณะกรรมการพัฒนาคลินิกพยาบาล ชุมชนอบอุ่นในระบบสุขภาพปฐมภูมิ ของสภาการพยาบาล ซึ่งมี รองศาสตราจารย์ ดร.ทัศนาศุ บุญทอง อดีตนายกสภาการพยาบาล เป็นประธาน ว่าควรจะต้องดำเนินการอย่างไร”**

จำนวน 2 แห่ง ส่งหนังสือ แจ้งความจำนงขอคืนเงินทั้งหมดและขอลาออกจากการเป็นหน่วยบริการในระบบหลักประกันสุขภาพแห่งชาติ

- **คลินิกการแพทย์แผนไทย ทั้งหมด 2 แห่ง**

1 แห่ง ส่งหนังสือ แจ้งความจำนงขอคืนเงินทั้งหมดและขอลาออกจากการเป็นหน่วยบริการในระบบหลักประกันสุขภาพแห่งชาติ

1 แห่ง ส่งหนังสือ แจ้งยืนยันว่าดำเนินการถูกต้องตามประกาศและเงื่อนไขของ สปสช.

เสนอคณะทำงานฯเพื่อ

- รับทราบแนวทางการขับเคลื่อนมาตรการป้องกันและแก้ไขปัญหาการเบิกจ่ายผิดปกติของหน่วยบริการในระบบหลักประกันสุขภาพแห่งชาติ ในพื้นที่เขต ๘ อุดรธานี
- แจ้งสำนักงานสาธารณสุขจังหวัดทุกแห่งในพื้นที่(งานคุ้มครองผู้บริโภคและเภสัชสาธารณสุข) กำกับและติดตาม สถานพยาบาลที่ขึ้นทะเบียนนวัตกรรมในระบบหลักประกันสุขภาพแห่งชาติ ตามพระราชบัญญัติสถานพยาบาล พ.ศ.2541 และที่แก้ไขเพิ่มเติม (ฉบับที่4 ปี 2559) และหากพบความผิดปกติให้แจ้งมาที่ สปสช.เขต 8 อุดรธานี



ทอดมรวมเดือช่าย...ทดากทลายเพือหนึ่งเดือว :
รวมพลังสร้างสรรค้หลักประกันสุขภาพที่ยังยืน