



สรุปผลการตรวจราชการและนิเทศงานกรณีปกติ



เขตสุขภาพที่ 8

รอบที่ 1 ปีงบประมาณ พ.ศ. 2568

ประเด็นที่ 8 การบริหารจัดการทรัพยากรสาธารณสุข



นำเสนอโดย

นายแพทย์อดลักษ์ สัยลังกา

นายแพทย์เชียวชาญ (ด้านเวชกรรมป้องกัน)

สำนักงานสาธารณสุขจังหวัดเลย



ร้อยละของโรงพยาบาลที่พัฒนาอนามัยสิ่งแวดล้อมได้ตามเกณฑ์ GREEN & CLEAN Hospital Challenge



เป้าหมาย : ระดับมาตรฐานขึ้นไป \geq ร้อยละ 90
: ระดับทำลาย \geq ร้อยละ 25

สถานการณ์

ในปีงบประมาณ 2568 เขตสุขภาพที่ 8 มีโรงพยาบาลที่เป็นเป้าหมายการขับเคลื่อนโรงพยาบาลที่พัฒนาอนามัยสิ่งแวดล้อมได้ตามเกณฑ์ GREEN & CLEAN Hospital Challenge รวมทั้งสิ้น 94 แห่ง ได้แก่

- ในสังกัดสำนักงานปลัดกระทรวงสาธารณสุข จำนวน 88 แห่ง
 - ระดับ Standard จำนวน 34 แห่ง
 - ระดับ Excellent จำนวน 30 แห่ง
 - ระดับ Challenge จำนวน 23 แห่ง

โรงพยาบาลสังกัดกรมวิชาการ จำนวน 6 แห่ง

- ระดับ Standard จำนวน 1 แห่ง
- ระดับ Excellent จำนวน - แห่ง
- ระดับ Challenge จำนวน 3 แห่ง

(หมายเหตุ : อีก 2 แห่ง คือ sw.แพทย์แผนไทยและการแพทย์ผสมผสานด้านมะเร็ง ฯ วัดคำประมง สกลนคร และ sw.ศูนย์อนามัยที่ 8 อุตรธานี แต่รูปแบบการให้บริการยังไม่ครบองค์ประกอบการประเมิน อยู่ระหว่างการแจ้งตัดออกจากเป้าหมายในการประเมิน GCHC ในปีต่อไป)

ผลการดำเนินงาน

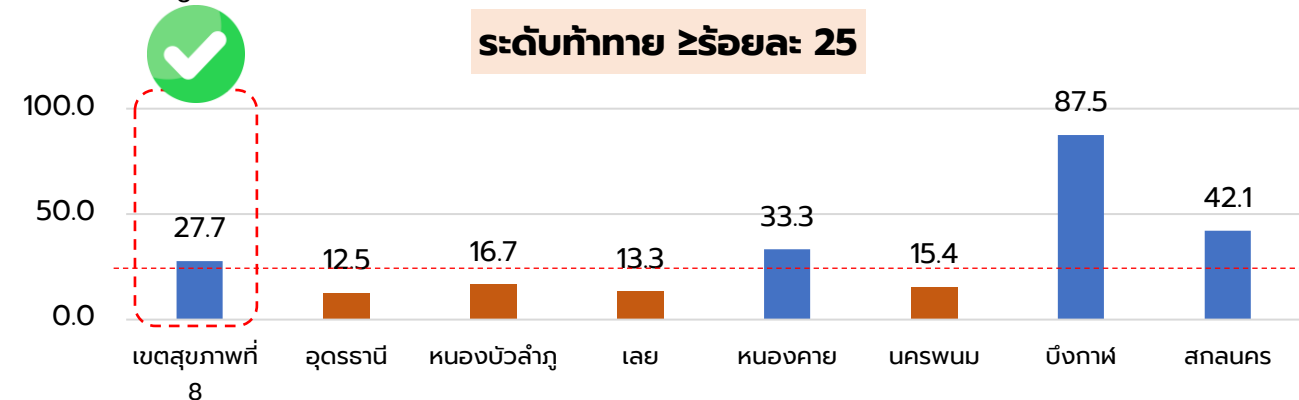
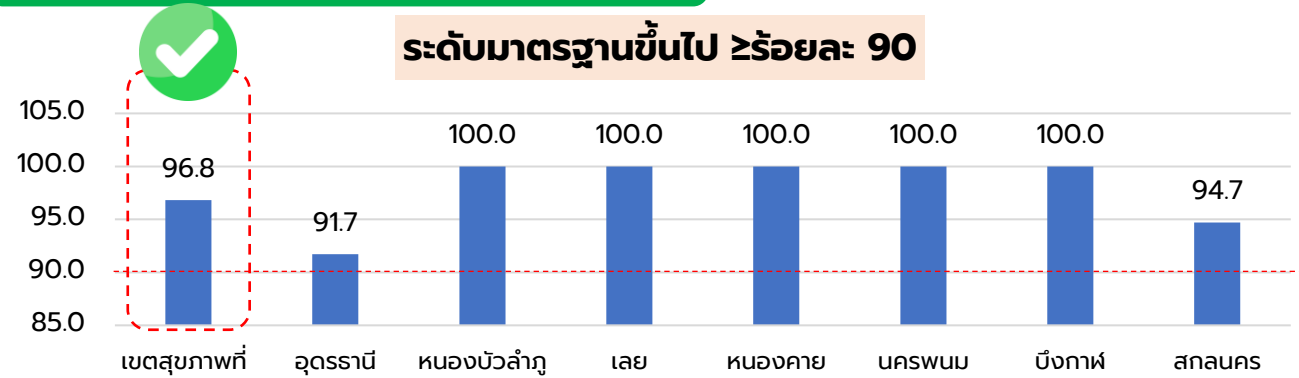

ข้อค้นพบ

- ปี 2568 ยังมี sw. ที่จะต้อง Re-accreditation (ตามสรุปตรวจฯ ของจังหวัด)
- sw.หลายแห่งมีการขยายเตียงเพื่อให้บริการ เช่น หน่วยไตเทียม หรือเตียงบริการอื่นๆ อาจส่งผลต่อประสิทธิภาพของระบบบำบัดน้ำเสียและการจัดการของเสีย ของ sw.

ร้อยละของโรงพยาบาลที่พัฒนาอนามัยสิ่งแวดล้อมได้ตามเกณฑ์ GREEN & CLEAN Hospital Challenge



<https://greenclean.anam.ai.moph.go.th/#home>

ร้อยละของระบบบำบัดน้ำเสีย รพ.ในเขตสุขภาพที่ 8

ข้อค้นพบ

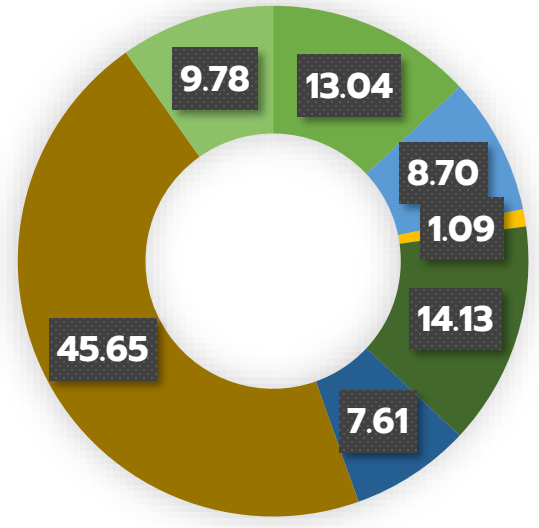

- ระบบคลองจวนเวียน (OD) 12 แห่ง
- ระบบถังสำเร็จรูป (On Site) 8 แห่ง
- ระบบบ่อปรับเสถียร (SP) 1 แห่ง
- ระบบบึงประดิษฐ์ (CW) 13 แห่ง
- ระบบเติมอากาศ (AL) 7 แห่ง
- ระบบเอสบีอาร์ (SBR) 42 แห่ง
- ระบบเอเอส (AS) 9 แห่ง

ที่มา : กบรส. ก.ค.67

- สถานะระบบบำบัดน้ำเสียของในเขตสุขภาพที่ 8 (อ้างอิงจาก กบรส. ก.ค.67)
 - รพ.ทั้ง 92 แห่ง (จาก 94 แห่งที่เป็นเป้าหมาย ปี 68) ระบบบำบัดน้ำเสียสามารถ

บำบัดได้

หมายเหตุ : การขยายตึกเพื่อให้บริการของโรงพยาบาล เช่น หน่วยไตเทียม หรือหน่วยบริการอื่นๆอาจส่งผลกระทบต่อประสิทธิภาพของระบบบำบัดน้ำเสียและการจัดการของเสียของโรงพยาบาล

ข้อเสนอแนะ

- การวิเคราะห์สถานการณ์เพื่อจัดทำ แผนงบประมาณ แผนซ่อมบำรุง/การตรวจเฝ้าระวังด้านอนามัยสิ่งแวดล้อม ให้สอดคล้องกับสภาพปัญหา
- การจัดทำแผนพัฒนาบุคลากรที่รับผิดชอบงานด้านอนามัยสิ่งแวดล้อมของโรงพยาบาลอย่างต่อเนื่อง และเหมาะสมกับภาระการดำเนินงาน

โอกาสพัฒนา

- ยกระดับตัวชี้วัด PA เชิงผลลัพธ์ในการลดการปลดปล่อยก๊าซเรือนกระจกและของเสียทางการแพทย์ของสถานบริการสาธารณสุข ตามประเด็นท้าทายของ GCHC ด้านการพัฒนาโรงพยาบาลคาร์บอนต่ำ และเท่าทันการเปลี่ยนแปลงสภาพภูมิอากาศ ด้านการจัดการของเสียทางการแพทย์

ประชาสัมพันธ์



ห้องปฏิบัติการ

ด้านส่งเสริมสุขภาพและอนามัยสิ่งแวดล้อม
ศูนย์อนามัยที่ 8 อุดรธานี

บริการชุดทดสอบภาคสนาม
ตรวจใช้หมอนอนามัยและแบคทีเรีย E.coli
น้ำทิ้ง / น้ำเสีย

ชุดทดสอบภาคสนาม

โคลิฟอร์มแบคทีเรีย
ในน้ำบริโภค (๑.11)

ราคา/ขวด / ราคา/กล่อง (50 ขวด)
฿ 20 / ฿ 1,000

พร้อมบริการจัดส่ง

ตรวจวิเคราะห์

ใช้หมอนอนามัย แบคทีเรีย E.coli
ในน้ำทิ้งและอากาศละออง

ราคา/ตัวอย่างน้ำทิ้ง / ราคา/ตัวอย่างภาคละอองสิ่งปนเปื้อน
฿ 1,300 / ฿ 1,700

โคลิฟอร์มแบคทีเรีย
ในอาหารภาชนะ อุปกรณ์
และมือผู้สัมผัสอาหาร (๑.13)

ราคา/ขวด / ราคา/กล่อง (50 ขวด)
฿ 20 / ฿ 1,000

พร้อมบริการจัดส่ง

น้ำทิ้ง / น้ำเสีย
ตามเกณฑ์มาตรฐานควบคุม
การระบายน้ำทิ้งจากอาคารฯ

ราคา/ตัวอย่างหน่วยงานราชการ / ราคา/ตัวอย่างหน่วยงานเอกชน
฿ 2,700 / ฿ 4,000

**มีบริการตรวจวิเคราะห์แยกสาขาพาณิชย์

ติดต่อสอบถาม

090-8995563



ร้อยละของเขตสุขภาพที่มีการบริหารจัดการกำลังคนที่มีประสิทธิภาพ

ตัวชี้วัดที่ 25 ร้อยละของเขตสุขภาพที่มีการบริหารจัดการกำลังคนที่มีประสิทธิภาพ

25.1 การบริหารจัดการตำแหน่งว่าง **เป้าหมาย** ตำแหน่งว่างคงเหลือไม่เกินร้อยละ 4

สถานการณ์ตำแหน่งว่าง เขตสุขภาพที่ 8

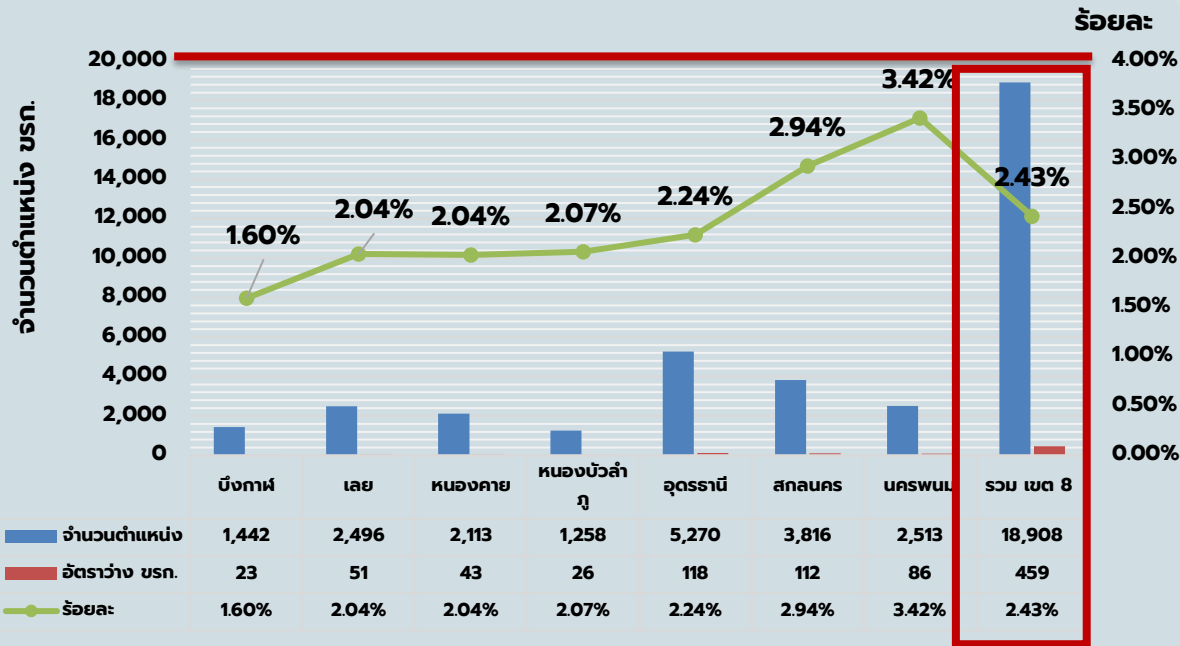

ข้อมูล ณ วันที่ 2 เมษายน 2568

อัตราว่างแยกรายเงื่อนไข

สถานะเงื่อนไขตำแหน่ง	เลย	นครพนม	บึงกาฬ	สกลนคร	หนองคาย	หนองบัวลำภู	อุดรธานี	ผลรวมทั้งหมด
เลื่อน	17	18	6	41	12	7	37	138
บรรจุกลับ	2	1			1			4
บรรจุผู้ได้รับคัดเลือก	5	16		29	14	3	30	97
บรรจุผู้สอบแข่งขัน	5	6	4	7	2	2	12	38
บรรจุผู้สอบแข่งขัน กง.สรรหา ส่งกัน ที่ สร 0208.03/56 ลว 29 ม.ค.2568 ห้ามเปลี่ยนแปลงเงื่อนไข เนื่องจากเป็น ตำแหน่งเปิดสอบโครงการ 1/2568	2	9	1	2		1		15
ยุบกำหนดตำแหน่งสูงขึ้น	5	7	9	3	2	2	13	41
รับโอน	1	2		6	4		4	17
รับย้าย	11	20	1	9	6	2	14	2
รับย้าย/รับโอน	2	7	2	15	2	8	8	44
อัตราว่าง	1					1		2
เขตสุขภาพที่ 8	51	86	23	112	43	26	118	459

ข้อค้นพบ

1. เร่งรัดดำเนินการบรรจุผู้ได้รับการคัดเลือก **จำนวน 97 อัตรา ให้เสร็จสิ้นภายในเดือนพฤษภาคม 2568** จะทำให้มีอัตราว่างคงเหลือ **ร้อยละ 1.91**
2. วางแผนการใช้ตำแหน่งที่จะว่างจากการเลื่อนระดับ **จำนวน 138 อัตรา** เมื่อตำแหน่งว่างลง ดำเนินการขออนุมัติใช้ไปยัง สป.



การปรับปรุงตำแหน่งให้สอดคล้องกับการยกระดับบริการสุขภาพ

ตัวชี้วัดที่ 25 ร้อยละของเขตสุขภาพที่มีการบริหารจัดการกำลังคนที่มีประสิทธิภาพ
25.2 ร้อยละการปรับปรุงตำแหน่งให้สอดคล้องกับการยกระดับบริการสุขภาพ

เป้าหมาย รอบ 6 เดือน : มีการปรับปรุงตำแหน่งร้อยละ 0.25
รอบ 12 เดือน : มีการปรับปรุงตำแหน่งร้อยละ 0.50

ข้อค้นพบ

1. แผนการปรับปรุงการกำหนดตำแหน่งเป็นระดับสูงขึ้นปีงบประมาณ พ.ศ. 2568

สังกัด	แผนปี 68	มีตำแหน่งยุบเลิก จำนวน 75 ตำแหน่ง							ไม่มีตำแหน่งยุบเลิก จำนวน 253 ตำแหน่ง						
		เชี่ยวชาญ	ชำนาญการพิเศษ			อาวุโส			เชี่ยวชาญ	ชำนาญการพิเศษ			อาวุโส		
			จำนวน	มติ อ.ก.พ.กส. 5 มี.ค. 68	คงเหลือ	จำนวน	มติ อ.ก.พ.กส. 5 มี.ค. 68	คงเหลือ		จำนวน	มติ อ.ก.พ.กส. 5 มี.ค. 68	คงเหลือ	จำนวน	มติ อ.ก.พ.กส. 5 มี.ค. 68	คงเหลือ
เลย	58	2	4	4	0	0	0	8	41		41	3		3	
นครพนม	52	6	1	1	0	2	2	4	39		39	0		0	
บึงกาฬ	35	4	4	4	0	4	4	6	17		17	0		0	
สกลนคร	52	5	3	3	0	1	1	10	31	1	30	2		2	
หนองคาย	31	1	3	3	0	1	1	5	20		20	1		1	
หนองบัวลำภู	18	1			0	0		7	9		9	1		1	
อุดรธานี	82	6	21	19	2	6	6	15	30		30	4		4	
เขตสุขภาพที่ 8	328	25	36	34	2	14	14	55	187	1	186	11		11	

ผลการดำเนินงาน

ข้อมูล ณ วันที่	เขตสุขภาพที่ 8					รวม
	ประเภทวิชาการ					
	ปก./ชก.	ปก./ชก./ชพ.	ชพ.	ชช.	ทว.	
B : ข้อมูลตั้งต้น ณ 2 ต.ค. 2567	12,011	2,374	1,769	398	3	16,555
A : มีมติ อ.ก.พ.กส. อนุมัติปรับปรุงตำแหน่ง	50	0	61	13	0	124
มีการการปรับปรุงตำแหน่งร้อยละ	0.42	0.00	3.45	3.27	0.00	0.75

ข้อมูลรายงานจากระบบ HROPS ณ 2 เมษายน 2568

- ส่งแบบประเมินค่าจ้าง กรณีมีตำแหน่งยุบเลิก **จำนวน 9 อัตรา** ดังนี้
 - ระดับเชี่ยวชาญ **จำนวน 25 อัตรา อยู่ระหว่างสพ.พิจารณา**
 - ระดับชำนาญการพิเศษ **จำนวน 36 อัตรา มีมติ อ.ก.พ.กส. เมื่อวันที่ 5 มี.ค. 68 จำนวน 34 อัตรา**
 - ระดับอาวุโส **จำนวน 1 อัตรา มีมติ อ.ก.พ.กส. เมื่อวันที่ 5 มี.ค. 68 แล้ว**
- กรณีไม่มีตำแหน่งยุบเลิก **จำนวน 253 อัตรา**
 - ระดับเชี่ยวชาญ **จำนวน 55 อัตรา แฉงเลขยุบแล้ว 3 อัตรา คงเหลือ 52 อัตรา**
 - ระดับชำนาญการพิเศษ **จำนวน 187 อัตรา มีมติ อ.ก.พ.กส. เมื่อวันที่ 5 มี.ค. 68 จำนวน 1 อัตรา และแฉงเลขยุบแล้ว 4 อัตรา คงเหลือ 182 อัตรา**
 - ระดับอาวุโส **จำนวน 11 อัตรา แฉงเลขยุบแล้ว 6 อัตรา คงเหลือ 5 อัตรา**

*** วางแผนยุบตำแหน่งสำหรับ 239 อัตรา ที่ได้รับอนุมัติแผนแล้ว

2. มีแผนปรับปรุงและกำหนดตำแหน่งในสายงานประเภทวิชาการ

ที่ยังไม่ครอบคลุมทุกสายงาน เช่น นักจิตวิทยาคลินิก/นักจิตวิทยา และนักรังสีการแพทย์ ที่ยังไม่ครอบคลุมทุกหน่วยบริการ (รพช.)

ข้อเสนอ

- วางแผนยุบตำแหน่งสำหรับ 239 อัตรา ที่ได้รับอนุมัติแผนแล้ว
- จัดทำแผนการปรับปรุงและกำหนดตำแหน่งข้าราชการในสายงานวุฒิคัดเลือกที่มีการจ้างงาน
- วางแผนปรับปรุงกำหนดตำแหน่งสายงานนักจิตวิทยาคลินิก/นักจิตวิทยา และนักรังสีการแพทย์ ที่ยังไม่ครอบคลุมทุกหน่วยบริการ
***หากมีแผนที่จะจัดบริการ ควรวางแผนปรับปรุงและกำหนดตำแหน่งเพื่อรองรับการบริการ
- บริหารตำแหน่งว่าง สำหรับบรรจุ สายงานวุฒิคัดเลือกที่เป็นสายงานขาดแคลน และมีการจ้างงานประเภทการจ้างงานทางเลือก และกลุ่มจ้างงานไม่มีเลขตำแหน่ง

ตัวชี้วัดที่ 25 ร้อยละของเขตสุขภาพที่มีการบริหารจัดการกำลังคนที่มีประสิทธิภาพ

25.1 การบริหารจัดการตำแหน่งว่าง

25.2 ร้อยละการปรับปรุงตำแหน่งให้สอดคล้องกับการยกระดับบริการสุขภาพ

ตัวชี้วัดที่ 25	เป้าหมาย		ผลงาน															
			อุดรธานี		หนองบัวลำภู		เลย		หนองคาย		นครพนม		บึงกาฬ		สกลนคร		เขต 8	
25.1 การบริหารจัดการตำแหน่งว่าง	รอบ 6 เดือน	มีอัตราว่างคงเหลือไม่เกิน ร้อยละ 5	2.24	✓	2.07	✓	2.04	✓	2.04	✓	3.42	✓	1.60	✓	2.94	✓	2.43	✓
	รอบ 12 เดือน	มีอัตราว่างคงเหลือไม่เกิน ร้อยละ 4																
25.2 ร้อยละการปรับปรุงตำแหน่งให้สอดคล้องกับการยกระดับบริการสุขภาพ	รอบ 6 เดือน	มีการปรับปรุงตำแหน่ง ร้อยละ 0.25	0.64	✓	0.45	✓	0.52	✓	0.54	✓	1.06	✓	0.87	✓	0.71	✓	0.75	✓
	รอบ 12 เดือน	มีการปรับปรุงตำแหน่ง ร้อยละ 0.50																



บริหารจัดการทรัพยากรสาธารณสุข เขตสุขภาพที่ 8

ร้อยละของโรงพยาบาลในเขตสุขภาพผ่านเกณฑ์การพัฒนาโรงพยาบาล

ที่มีการตรวจทางห้องปฏิบัติการทางการแพทย์อย่างสมเหตุผล (RLU Hospital)

ผลการดำเนินงาน โรงพยาบาลในเขตสุขภาพที่ 8

Overutilization รายการตรวจ HbA1C

ผลงาน 6 เดือน ลดค่าใช้จ่าย **737,250 บาท**

ลดลงร้อยละ 50

ลำดับที่	ชื่อตัวชี้วัด	ตัวชี้วัด (12 เดือน)	ผลงาน เขต	ระดับ ประเมิน	หมายเหตุ
1	ร้อยละของโรงพยาบาลในเขตสุขภาพผ่านเกณฑ์พัฒนาโรงพยาบาลที่มีการตรวจทางห้องปฏิบัติการทางการแพทย์อย่างสมเหตุผล (RLU hospital) ตามเกณฑ์ที่กำหนด	ร้อยละ 20 ของเขตสุขภาพ (88 แห่ง)	ร้อยละ 44.32 (39 แห่ง) หนองบัวฯ 1 อุดรธานี 6 เลย 12 หนองคาย 8 บึงกาฬ 3 นครพนม 7 สกลนคร 2	3	เขตสุขภาพที่ 8 มี sw.สังกัด สป. สร. จำนวน 88 แห่ง สมัครเข้าร่วมโครงการ RLU ครบทุกแห่ง -ดำเนินการในระบบแล้ว 81 แห่ง -ยังไม่ดำเนินการในระบบ 7 แห่ง ข้อมูลจาก www.rluthailand.com ณ 15 เมษายน 2568
2	ร้อยละของผู้ป่วยโรคเบาหวาน ได้รับการตรวจ HbA1c ซ้ำภายใน 90 วัน	ไม่เกิน ร้อยละ 10	ร้อยละ 2.20	3	ข้อมูลจาก HDC 4 มีนาคม 2568
3	ร้อยละของผู้ป่วยโรคเบาหวาน ได้รับการตรวจ HbA1c อย่างน้อยปีละ 1 ครั้ง	มากกว่าร้อยละ 70	ร้อยละ 62.79	3	ข้อมูลจาก HDC 15 เมษายน 2568

ปีงบประมาณ	จำนวนสั่งตรวจซ้ำ	มูลค่า
2567 (6 เดือน)	9,853	1,477,950
2568 (6 เดือน)	4,938	740,700
สรุปลดลง	4,915	737,250

ข้อเสนอแนะ:

- สร้างความเข้าใจตามแนวทางปฏิบัติ RLU Hospital เช่น จัดประชุม
- วางแผนการพัฒนา RLU Hospital ในเครือข่าย
- มีระบบพี่เลี้ยง โรงพยาบาลที่ผ่านตามเกณฑ์กับโรงพยาบาลที่อยู่ระหว่างดำเนินการ
- จัดการระบบสารสนเทศให้ครอบคลุมการเก็บข้อมูลที่เกี่ยวข้อง

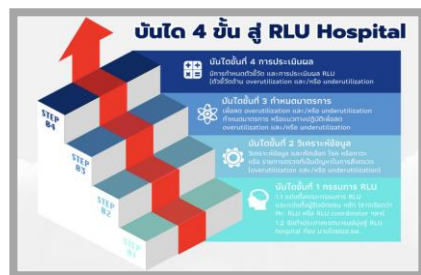

ปัจจัยแห่งความสำเร็จ

- ผู้บริหารให้การสนับสนุน

ปัญหาและอุปสรรค

- ยังไม่เข้าใจแนวทางปฏิบัติ RLU Hospital
- การเปลี่ยนบุคลากร ผู้รับผิดชอบงาน RLU



ประเด็น 8.4 หน่วยบริการที่ประสบภาวะวิกฤติทางการเงิน แนวโน้มสถานการณ์การเงินการคลัง ณ 31 มีนาคม 2568

เปรียบเทียบทุนสำรองสุทธิ NWC รายเขต ณ 28 กุมภาพันธ์ 2568

(หน่วย:ล้านบาท)

ทุนสำรองสุทธิ (NWC) = สินทรัพย์หมุนเวียน - หนี้สินหมุนเวียน

ณ 31 มีค.68 = 6,288 ล้านบาท

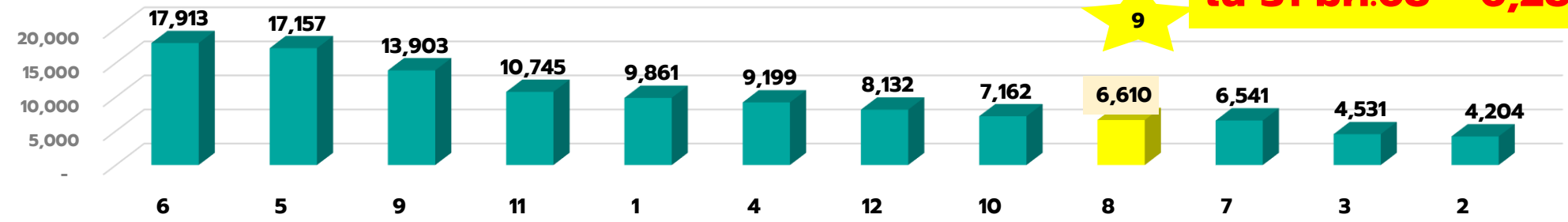

แนวโน้ม ทุนสำรองสุทธิ NWC รายจังหวัด Q4Y62 – Q2Y68

(หน่วย:ล้านบาท)

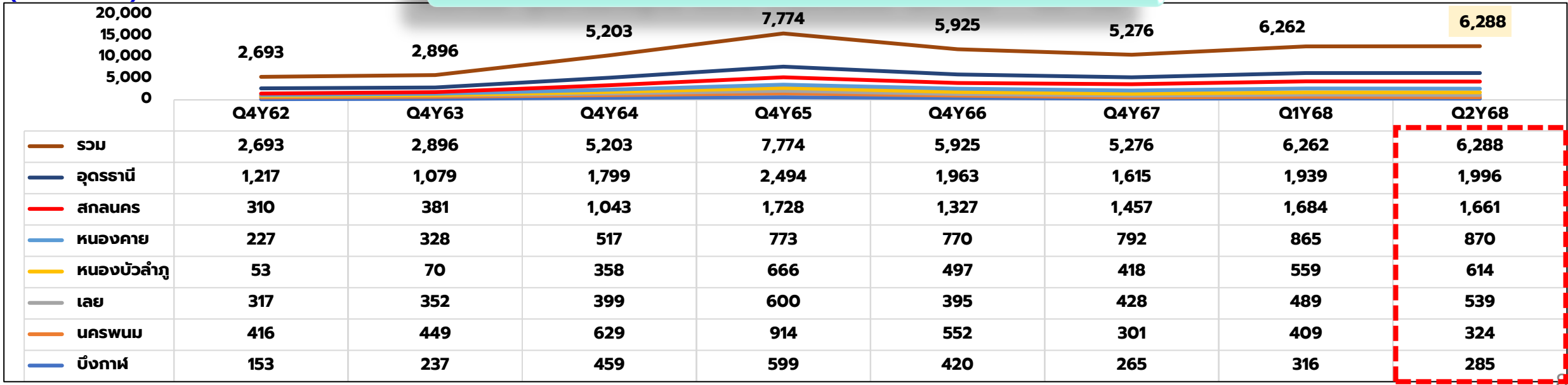



แนวโน้มสถานการณ์การเงินการคลัง ณ 31 มีนาคม 2568

เปรียบเทียบเงินคงเหลือ หลังหักหนี้ รายเขต ณ 28 กุมภาพันธ์ 2568

(หน่วย:ล้านบาท)

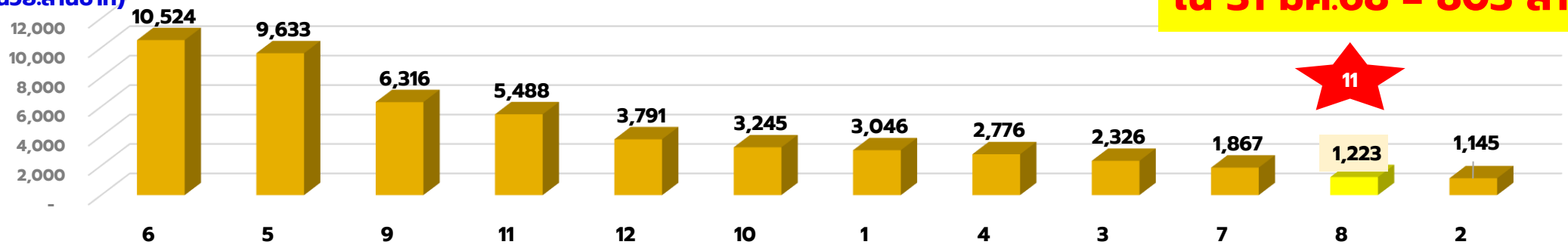

ณ 31 มีค.68 = 803 ล้านบาท

เงินคงเหลือ หลังหักหนี้ เขต 8 รายจังหวัด Q4Y62 – Q2Y68

(หน่วย:ล้านบาท)

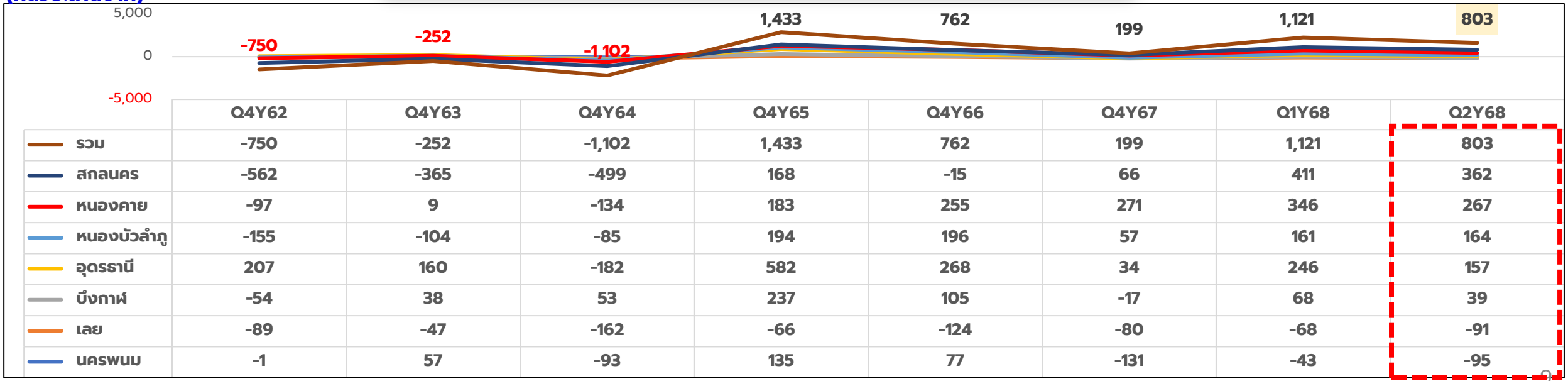



แนวโน้มความเสี่ยงวิกฤติทางการเงิน Risk Score ณ 31 มีนาคม 68

ตัวชี้วัด หน่วยบริการที่ประสบภาวะวิกฤติทางการเงิน **NI MOPH**



เป้าหมาย : Small Success รอบ 6 เดือน

ร้อยละโรงพยาบาลที่วิกฤติทางการเงิน ระดับ 7 ไม่เกินร้อยละ 0.00 และระดับ 6 ไม่เกินร้อยละ 0.00

1.1 ร้อยละ sw.ระดับ 7 (NI MOPH) ณ 31 มี.ค.68 = 0.00

1.2 ร้อยละ sw.ระดับ 6 (NI MOPH) ณ 31 มี.ค.68 = 0.00

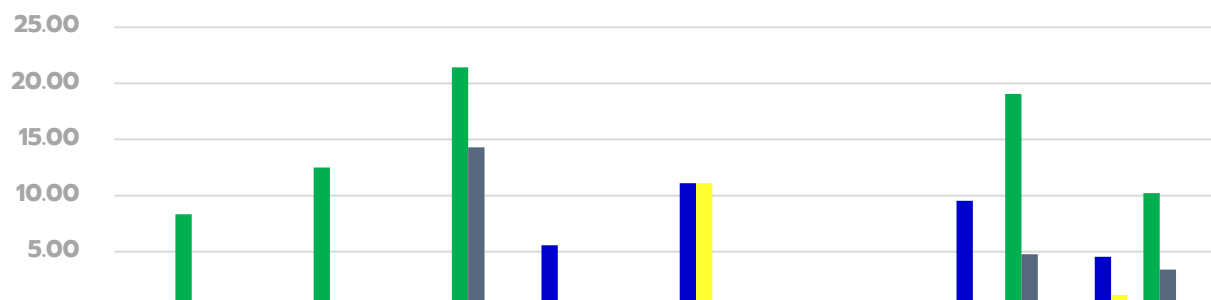
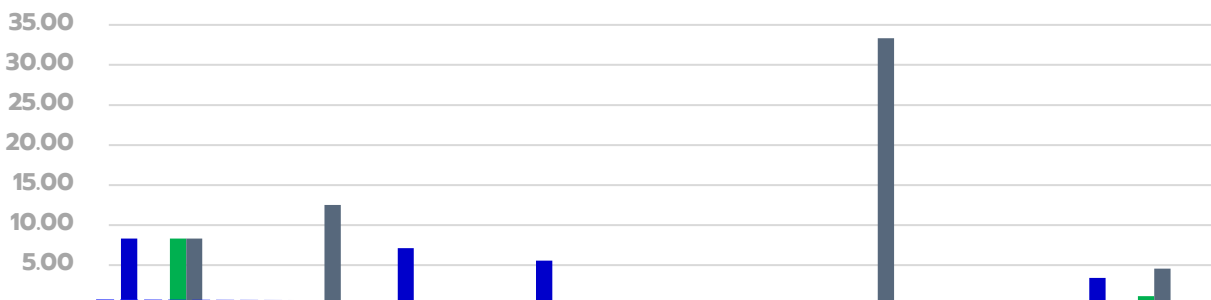

	นครพนม	บึงกาฬ	เลย	สกลนคร	หนองคาย	หนองบัวลำภู	อุดรธานี	รวมเขต 8
■ Q4Y63	8.33	-	7.14	5.56	-	-	-	3.41
■ Q4Y64	-	-	-	-	-	-	-	-
■ Q4Y65	-	-	-	-	-	-	-	-
■ Q4Y66	8.33	-	-	-	-	-	-	1.14
■ Q4Y67	8.33	12.50	-	-	-	33.33	-	4.55
■ Q1Y68	-	-	-	-	-	-	-	-
■ Q2Y68	-	-	-	-	-	-	-	-

	นครพนม	บึงกาฬ	เลย	สกลนคร	หนองคาย	หนองบัวลำภู	อุดรธานี	รวมเขต 8
■ Q4Y63	-	-	-	5.56	11.11	-	9.52	4.55
■ Q4Y64	-	-	-	-	11.11	-	-	1.14
■ Q4Y65	-	-	-	-	-	-	-	-
■ Q4Y66	8.33	12.50	21.43	-	-	-	19.05	10.23
■ Q4Y67	-	-	14.29	-	-	-	4.76	3.41
■ Q1Y68	-	-	-	-	-	-	-	-
■ Q2Y68	-	-	-	-	-	-	-	-



ผลการวิเคราะห์ความเสี่ยงด้านการเงินการคลัง Risk Score รายเขตสุขภาพ ณ 28 กุมภาพันธ์ 2568

เป้าหมาย : Small Success รอบ 6 เดือน

ร้อยละโรงพยาบาลที่วิกฤติทางการเงิน ระดับ 7 ไม่เกินร้อยละ 0.00 และระดับ 6 ไม่เกินร้อยละ 0.00

ระดับ	จำนวน sw. (แห่ง)	ร้อยละ
0	649	71.95
1	176	19.51
2	35	3.88
3	26	2.88
4	5	0.55
5	4	0.44
6	1	0.11
7	5	0.55
รวม	901	100.00

เขต	จำนวน sw. (แห่ง)	ระดับ 0	ระดับ 1	ระดับ 2	ระดับ 3	ระดับ 4	ระดับ 5	ระดับ 6	ร้อยละ ระดับ 6 เป้าหมาย (<0.00)	ระดับ 7	ร้อยละ ระดับ 7 เป้าหมาย (<0.00)
1	103	65	19	9	4	2	2	0	0.00	2	10.53
2	47	24	14	3	4	0	1	0	0.00	1	7.14
3	54	50	2	2	0	0	0	0	0.00	0	0.00
4	72	48	19	4	1	0	0	0	0.00	0	0.00
5	67	38	28	0	0	0	0	0	0.00	1	3.57
6	73	59	14	0	0	0	0	0	0.00	0	0.00
7	77	63	11	0	2	1	0	0	0.00	0	0.00
8	88	62	16	5	4	1	0	0	0.00	0	0.00
9	90	82	3	5	0	0	0	0	0.00	0	0.00
10	71	58	11	1	1	0	0	0	0.00	0	0.00
11	81	55	18	4	5	0	0	0	0.00	0	0.00
12	78	45	21	2	5	1	1	1	1.30	1	4.76
ประเทศ	901	649	176	35	26	5	4	1	0.11	5	2.84

ที่มา : กองเศรษฐกิจสุขภาพฯ

สภาพคล่องทางการเงินการคลัง เขตสุขภาพที่ 8 ณ 31 มีนาคม 2568

เปรียบเทียบข้อมูล สภาพคล่องทางการเงิน รายจังหวัด
เกณฑ์กระทรวงสาธารณสุข NI MOPH (หน่วย : ล้านบาท)

จังหวัด	NWC	NI	EBITDA	เงินสดและ รายการเทียบเท่า เงินสด	เงินบำรุง คงเหลือสุทธิ	ลูกหนี้ค่า รักษาพยาบาล	เฉพาะ เจ้าหนี้นี้ยา	เจ้าหนี้ การค้ารวม	เฉพาะเจ้าหนี้ ค่าจ้างเหมา Lab, X-Ray	เจ้าหนี้ ค่ารักษา ตามจ่าย
นครพนม	324	190	182	377	-95	262	81	312	33	6
บึงกาฬ	285	138	139	315	39	179	49	161	21	7
เลย	539	189	276	501	-91	408	187	411	46	5
สกลนคร	1,661	446	472	1,141	362	867	201	548	62	0
หนองคาย	870	332	327	809	267	389	141	368	37	1
หนองบัวลำภู	614	206	215	459	164	325	66	198	28	0
อุดรธานี	1,996	463	652	1,941	157	1,246	290	1,069	112	25
รวมเขต	6,288	1,965	2,263	5,544	803	3,676	1,017	3,067	339	44

สถานการณ์เงินบำรุงคงเหลือ ณ 31 มีนาคม 2568 (หลังหักหนี้) **ติดลบ ของ sw.ในเขต 8**

จำนวนโรงพยาบาล ที่มีเงินบำรุงคงเหลือ (หลังหักหนี้)
เฉพาะที่ติดลบ จำนวน **43** แห่ง คิดเป็นร้อยละ **48.86**

เรียงลำดับจังหวัด ที่มีเงินบำรุงคงเหลือ (หลังหักหนี้)
เฉพาะที่ติดลบ ติดลบมากที่สุดไปหาน้อย

จังหวัด	จำนวน sw. ทั้งหมด	จำนวน sw. ที่มีเงินคงเหลือ หลังหักหนี้ (ติดลบ)	คิดเป็น ร้อยละ	รวมเงินบำรุงคงเหลือ หลังหักหนี้สิน เฉพาะที่ติดลบ (ล้านบาท)
นครพนม	12	7	58.33	-152
บึงกาฬ	8	4	50.00	-28
เลย	14	9	64.29	-153
สกลนคร	18	4	22.22	-32
หนองคาย	9	5	55.56	-119
หนองบัวลำภู	6	1	16.67	-2
อุดรธานี	21	13	61.90	-156
รวมเขต 8	88	43	48.86	-642

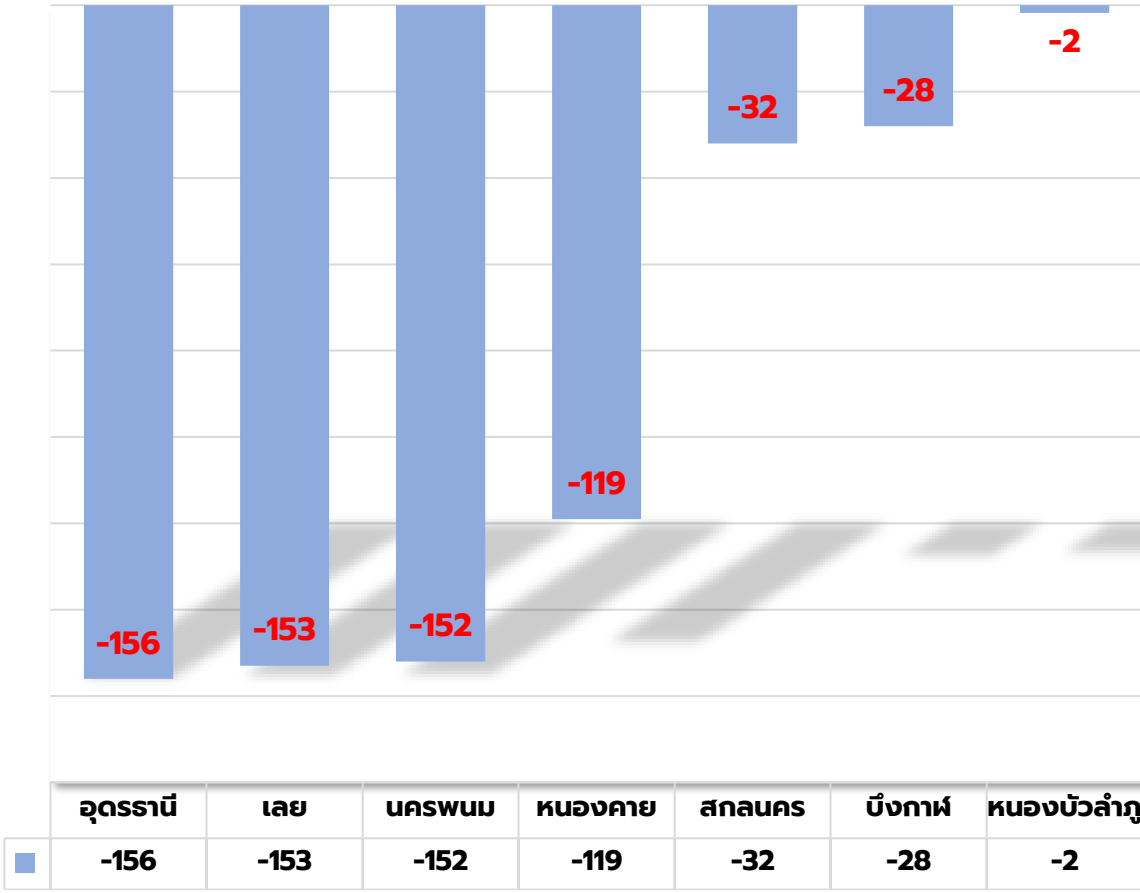



ลูกหนี้คำรักษาพยาบาลคงเหลือ (แยกรายปี) ปีงบประมาณ 2568 ลงไป

ข้อมูล ณ วันที่ 28 กุมภาพันธ์ 2568

เขตสุขภาพที่ 8 3,535.58 ลม.	สิทธิ UC 2,260.39 ลม.	สิทธิ เบิกจ่ายตรง 496.93 ลม.	สิทธิ ประกันสังคม 300.53 ลม.
--	--	---	---

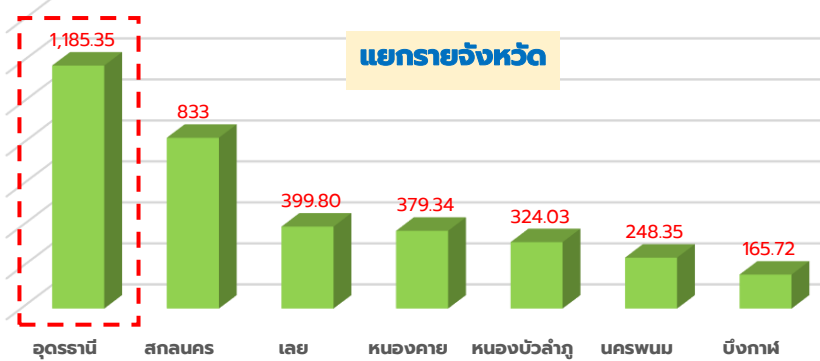
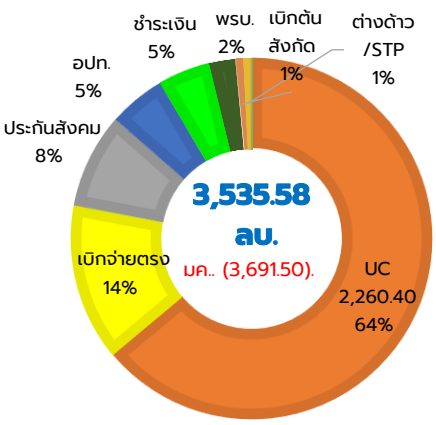

ตารางสรุปลูกหนี้คำรักษาพยาบาลแยกรายปี

จังหวัด	คงเหลือ	2568	2567	2566	2565	2564	2563	2562	2561	2560	2559 ลงไป
นครพนม	248.35	239.74	7.38	1.23	-	-	-	-	-	-	-
บึงกาฬ	165.72	146.49	15.16	3.42	0.60	0.05	-	-	-	-	-
เลย	399.80	286.10	83.88	19.21	5.43	2.25	2.52	0.28	0.12	-	-
สกลนคร	833.00	723.17	98.45	11.38	-	-	-	-	-	-	-
หนองคาย	379.34	344.05	32.80	2.46	0.04	-	-	-	-	-	-
หนองบัวลำภู	324.03	207.84	95.46	17.77	2.33	0.62	-	-	-	-	-
อุดรธานี	1,185.35	1,001.60	142.35	19.69	12.38	5.25	2.89	0.40	0.10	0.59	0.08

ลำดับ	แยกประเภทลูกหนี้ตามสิทธิ	ลูกหนี้คำรักษาพยาบาล (บาท) แยกรายปี											
		รวมลูกหนี้คงเหลือ	2568	2567	2566	2565	2564	2563	2562	2561	2560	2559 ลงไป	รวมปี 2565 ลงไป
1	UC	2,260,398,143.79	1,940,609,840.18	278,057,849.82	24,162,579.75	10,098,160.06	4,650,158.41	2,430,402.57	221,570.00	12,208.00	75,235.00	80,140.00	17,567,874.04
2	เบิกจ่ายตรง	496,939,890.42	469,839,729.22	20,742,757.71	6,301,366.24	56,037.25	-	-	-	-	-	-	56,037.25
3	ประกันสังคม	300,534,511.03	214,455,073.65	73,685,243.83	9,875,309.05	1,069,442.25	277,160.25	420,899.00	157,943.00	80,603.00	512,837.00	-	2,518,884.50
4	อปท.	179,750,094.34	169,775,687.56	8,748,133.24	1,226,273.54	-	-	-	-	-	-	-	-
5	ชำระเงิน	166,195,011.71	60,427,773.25	68,139,871.34	22,746,895.26	9,031,611.57	2,920,358.29	2,521,690.00	282,420.00	124,392.00	-	-	14,880,471.86
6	พสม.	79,928,156.10	59,719,270.31	11,496,228.64	8,712,657.15	-	-	-	-	-	-	-	-
7	เบิกต้นสังกัด	24,670,297.11	16,981,840.00	6,553,162.97	732,079.14	142,468.00	249,552.00	11,195.00	-	-	-	-	403,215.00
8	แรงงานต่างด้าว /สถานะ	23,606,124.36	13,873,460.16	7,811,114.63	1,402,666.90	375,603.26	77,026.38	31,920.40	24,927.63	8,925.00	480.00	-	518,882.67
9	EMS	3,560,450.00	3,309,850.00	244,900.00	5,700.00	-	-	-	-	-	-	-	-
	รวมทุกสิทธิ	3,535,582,678.86	2,948,992,524.33	475,479,262.18	75,165,527.03	20,773,322.39	8,174,255.33	5,416,106.97	686,860.63	226,128.00	588,552.00	80,140.00	35,945,365.32



เปรียบเทียบลูกหนี้ค่ารักษาพยาบาล ปี 2565 ลงไป ณ 28 กุมภาพันธ์ 2568

ภาพรวม SWศ./swน.

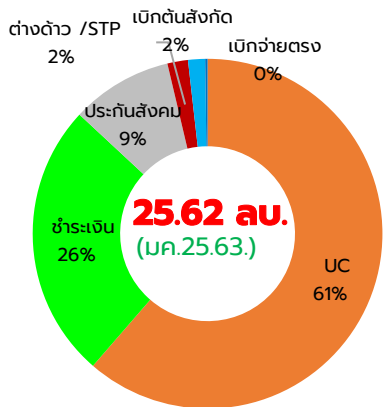

เปรียบเทียบโรงพยาบาลศูนย์ โรงพยาบาลทั่วไป ข้อมูล ณ 28 กุมภาพันธ์ 2568

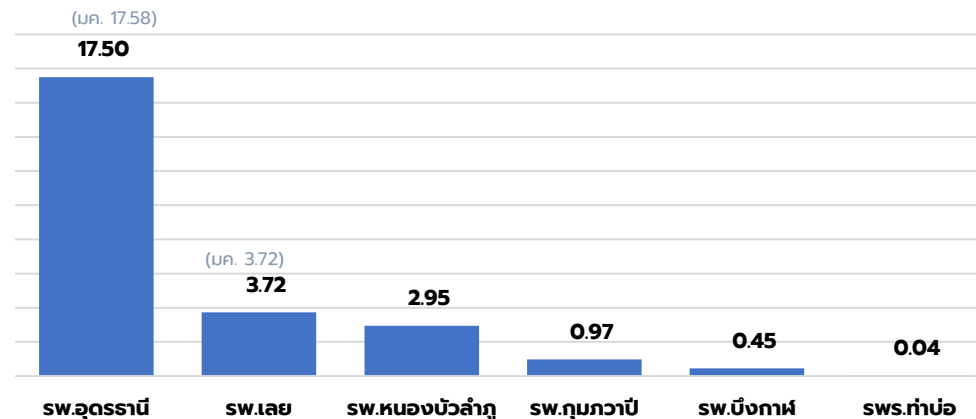
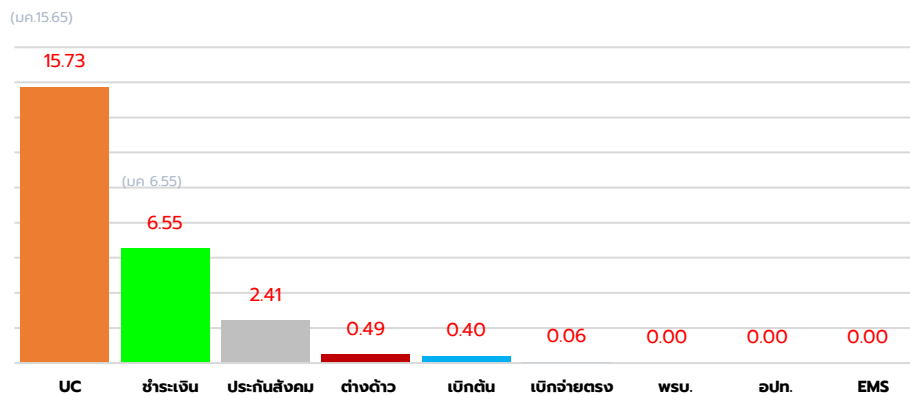

ลำดับ	โรงพยาบาล	psu.	อปท.	EMS	UC	ชำระเงิน	เบิกจ่ายตรง	เบิกต้นสังกัด	ประกันสังคม	ต่างดาว /STP	รวมทุกสิทธิ์
1	sw.อุดรธานี	-	-	-	14,688,813.28	-	-	128,671.00	2,401,912.00	276,463.13	17,495,859.41
2	sw.เลย	-	-	-	-	3,666,721.59	56,037.25	-	-	-	3,722,758.84
3	sw.หนองบัวลำภู	-	-	-	-	2,878,512.02	-	-	-	69,465.25	2,947,977.27
4	sw.กุมภวาปี	-	-	-	686,912.00	-	-	274,544.00	3,905.00	4,569.00	969,930.00
5	sw.บึงกาฬ	-	-	-	316,241.50	-	-	-	-	136,513.29	452,754.79
6	sws.ท่าบ่อ	-	-	-	35,681.00	-	-	-	-	-	35,681.00
7	sw.นครพนม	-	-	-	-	-	-	-	-	-	-
8	sw.วานรนิวาส	-	-	-	-	-	-	-	-	-	-
9	sws.สว่างแดนดิน	-	-	-	-	-	-	-	-	-	-
10	sw.สกลนคร	-	-	-	-	-	-	-	-	-	-
11	sw.หนองคาย	-	-	-	-	-	-	-	-	-	-
	รวม	-	-	-	15,727,647.78	6,545,233.61	56,037.25	403,215.00	2,405,817.00	487,010.67	25,624,961.31



เปรียบเทียบลูกหนี้ค่ารักษาพยาบาล ปี 2565 ลงไป ณ 28 กุมภาพันธ์ 2568

ตารางสรุปลูกหนี้ค่ารักษาพยาบาลทุกสิทธิ ตั้งแต่ปี 2565 ลงไป โรงพยาบาลชุมชน ภาพรวมเขตสุขภาพที่ 8 รพช.ที่ไม่มียอดลูกหนี้ปี 2565 ลงไป จำนวน 61 แห่ง

จำนวน 16 แห่ง
10.32 ล.บ.

ชำระเงินเอง
8.34 ล.บ.

UC
1.84 ล.บ.

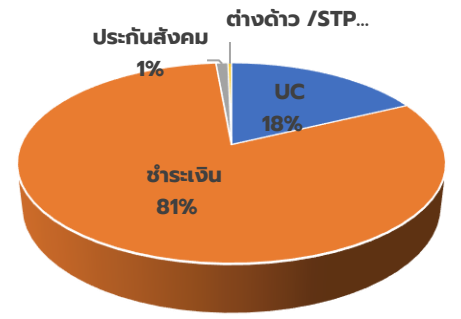
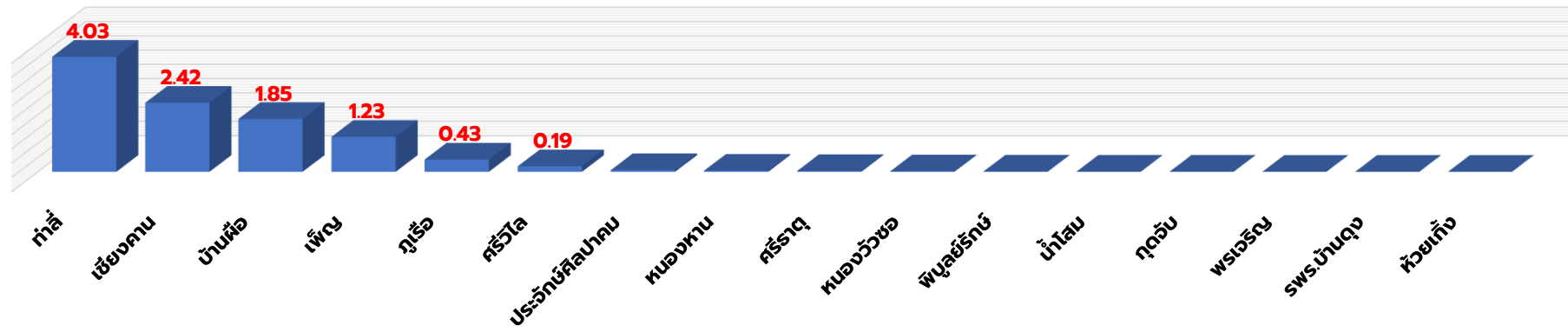

ประเภท	รหัส	ลำดับ	จังหวัด	โรงพยาบาล	พส.	อปท.	EMS	UC	ชำระเงิน	เบิกจ่ายตรง	เบิกต้นสังกัด	ประกันสังคม	แรงงานต่างดาว / สถานะและ	รวมทุกสิทธิ
รพช.	11035	1	เลย	รพ.ท่าลี่	-	-	-	-	4,033,360.00	-	-	-	-	4,033,360.00
รพช.	11031	2	เลย	รพ.เขียงคาน	-	-	-	-	2,419,263.00	-	-	-	-	2,419,263.00
รพช.	11023	3	อุดรธานี	รพ.บ้านฝ้อ	-	-	-	449,978.50	1,259,617.25	-	-	113,067.50	30,002.00	1,852,665.25
รพช.	11025	4	อุดรธานี	รพ.เพ็ญ	-	-	-	1,227,395.00	-	-	-	-	-	1,227,395.00
รพช.	11034	5	เลย	รพ.ภูเรือ	-	-	-	-	429,695.00	-	-	-	-	429,695.00
รพช.	11049	6	บึงกาฬ	รพ.ศรีวิไล	-	-	-	-	193,303.00	-	-	-	-	193,303.00
รพช.	25059	7	อุดรธานี	รพ.ประจักษ์ศิลปาคม	-	-	-	60,562.50	-	-	-	-	-	60,562.50
รพช.	11018	8	อุดรธานี	รพ.หนองหาน	-	-	-	37,028.00	-	-	-	-	-	37,028.00
รพช.	11021	9	อุดรธานี	รพ.ศรีธาตุ	-	-	-	27,854.00	-	-	-	-	-	27,854.00
รพช.	11014	10	อุดรธานี	รพ.หนองวัวซอ	-	-	-	16,063.26	-	-	-	-	-	16,063.26
รพช.	11029	11	อุดรธานี	รพ.พิบูลย์รักษ์	-	-	-	7,686.00	-	-	-	-	-	7,686.00
รพช.	11024	12	อุดรธานี	รพ.น้ำโสม	-	-	-	5,600.00	-	-	-	-	-	5,600.00
รพช.	11013	13	อุดรธานี	รพ.ภูจัน	-	-	-	5,253.00	-	-	-	-	-	5,253.00
รพช.	11041	14	บึงกาฬ	รพ.พรเจริญ	-	-	-	2,511.00	-	-	-	-	-	2,511.00
รพช.	11446	15	อุดรธานี	รพ.บ้านดุง	-	-	-	-	-	-	-	-	1,870.00	1,870.00
รพช.	11016	16	อุดรธานี	รพ.ห้วยเก็ง	-	-	-	295.00	-	-	-	-	-	295.00
รวม					-	-	-	1,840,226.26	8,335,238.25	-	-	113,067.50	31,872.00	10,320,404.01



รายงานการส่งเคลม สปสช. ผ่าน Financial Data Hub

รายการเคลมตามสถานะประเภทบริการ (หน่วย:เคส) เขต 8 ข้อมูลสะสม (1 ตุลาคม 67 - 16 เมษายน 2568)

ลำดับ	จังหวัด	สปสช. รับพิจารณา	รายการอนุมัติ	รายการไม่อนุมัติ		ข้อมูลติด C (OP+IP)	ข้อมูล C 31 มี.ค. 68	C (เพิ่มขึ้น-ลดลง) จาก 31 มี.ค. 68	โอนเงินสำเร็จ		
				เคส	บาท				จำนวนเคส	เรียกเก็บ(บาท)	เงินชดเชยพึงรับ(บาท)
1	นครพนม	254,976	244,090	6,581	8,459,885	7,097	10,099	↓ -42.30%	61,832	146,520,843	83,440,640
2	บึงกาฬ	181,709	171,740	5,607	14,358,565	6,061	4,903	↑ 19.11%	56,710	121,972,106	61,121,012
3	เลย	212,644	202,641	4,790	44,903,892	5,184	4,008	↑ 22.69%	58,305	206,270,900	139,314,245
4	สกลนคร	526,521	503,972	14,927	46,154,175	16,008	14,892	↑ 6.97%	150,197	411,653,523	267,633,067
5	หนองคาย	188,299	179,333	4,980	48,894,734	5,528	5,491	↑ 0.67%	47,620	184,326,249	106,808,673
6	หนองบัวลำภู	143,411	139,328	1,626	14,730,422	1,742	1,557	↑ 10.62%	40,619	118,740,505	68,131,200
7	อุดรธานี	461,578	450,986	5,069	75,148,897	5,627	3,990	↑ 29.09%	126,904	603,618,482	335,195,001
รวม		1,969,138	1,892,090	43,580	252,650,571	47,247	44,940	↑ 4.88%	542,187	1,793,102,608	1,061,643,839

ข้อมูลติด C จาก FDH กับ e-claim (1 ตุลาคม 67 - 16 เมษายน 2568)

ลำดับ	หน่วยบริการ	ข้อมูลติด C (รายการ)		
		FDH	สปสช.	ผลต่าง
1	นครพนม	7,097	15,207	- 8,110
2	บึงกาฬ	6,061	10,724	- 4,663
3	เลย	5,184	11,895	- 6,711
4	สกลนคร	16,008	19,461	- 3,453
5	หนองคาย	5,528	6,111	- 583
6	หนองบัวลำภู	1,742	19,160	- 17,418
7	อุดรธานี	5,627	13,961	- 8,334
รวม		47,247	96,519	- 49,272

(1 ตุลาคม 67 - 16 เมษายน 2568)

ลำดับ	จังหวัด	โครงสร้างไม่ได้มาตรฐาน
1	นครพนม	871
2	เลย	257
3	สกลนคร	327
4	หนองบัวลำภู	185
5	อุดรธานี	76
6	บึงกาฬ	45
7	หนองคาย	29
รวม		1790

ลำดับ	รหัสติด C	เหตุผล	C คงเหลือ
1	305	Approve Code ที่บันทึกเบิกใบโปรแกรม e-Claim ไม่ตรงกันฐานข้อมูลของหน่วยบริการ	8,952 (28.55%)
2	950	ไม่พบ C Description	4,523 (9.13%)
3	998	ส่งข้อมูลเกินกำหนด	4,502 (68.84%)
4	none	ไม่ได้รับ รหัส C	2,937 (98.66%)
5	301	ไม่มีค่าใช้จ่ายในการรักษา หรือ ค่ารักษาพยาบาลเป็นล	2,529 (10.85%)

รายรับ IP UC ในเขต หลังปรับลดค่าแรง ข้อมูล STM ต.ค. 67 – ก.พ. 68

ภาพรวมจังหวัด

จังหวัด	ประมาณการรายรับ IP หลังปรับลดค่าแรง	รวมรับ IP ตค67-กพ68	เทียบกับประมาณการ คิดเป็นร้อยละ
บึงกาฬ	215,563,707	94,464,885	43.82%
หนองบัวลำภู	205,196,204	90,967,195	44.33%
อุดรธานี	1,057,049,391	505,800,780	47.85%
เลย	333,635,541	154,787,232	46.39%
หนองคาย	323,601,858	155,278,741	47.98%
สกลนคร	839,327,069	385,739,795	45.96%
นครพนม	219,953,973	109,740,530	49.89%
รวมเขต 8	3,194,327,744	1,496,779,159	46.86%

รายรับ IP UC ในเขต หลังปรับลดค่าแรง เทียบกับประมาณการ ต้องได้รับ > 41.67%

โรงพยาบาลที่ได้รับ IP UC ต่ำกว่าประมาณการ จำนวน 23 แห่ง

ลำดับ	โรงพยาบาล	ประมาณการรายรับ IP หลังปรับลดค่าแรง	รับโอน IP 01						คิดเป็นร้อยละ
			ตค 67	พย 67	ธค 67	มค 68	กพ 68	รวม (บาท)	
1	รพ.บึงกาฬ	110,185,251.58	10,640,847.58	6,116,864.56	5,096,972.63	12,522,838.22	6,557,688.89	40,935,211.88	37.15%
2	รพ.บึงคล้า	3,447,687.56	195,862.11	38,718.57	46,404.36	280,046.60	63,501.87	624,533.51	18.11%
3	รพ.หนองบัวลำภู	123,608,903.41	10,476,202.59	13,343,801.34	9,305,867.12	11,194,876.02	6,540,797.87	50,861,544.94	41.15%
4	รพ.ศรีบุญเรือง	31,457,046.37	2,279,354.93	2,350,375.20	2,290,113.48	3,618,028.33	1,991,420.81	12,529,292.75	39.83%
5	รพ.ทุ่งฝน	8,450,504.09	1,013,041.13	665,639.60	528,653.70	748,137.47	549,006.37	3,504,478.27	41.47%
6	รพ.น้ำโสม	19,068,401.89	1,597,803.52	1,937,988.11	1,598,627.41	1,360,131.02	1,288,052.47	7,782,602.53	40.81%
7	รพ.เลย	154,211,808.14	2,191,301.00	18,409,799.76	10,718,373.00	10,941,790.74	7,300,537.84	49,561,802.34	32.14%
8	รพ.โพนพิสัย	36,703,365.23	3,269,779.63	2,757,827.17	2,206,346.53	2,524,713.10	1,822,419.46	12,581,085.89	34.28%
9	รพ.ศรีเชียงใหม่	8,155,021.65	610,139.39	243,173.59	386,067.57	565,202.89	287,947.34	2,092,530.78	25.66%
10	รพ.ท่าบ่อ	98,626,568.81	7,374,118.46	9,908,669.31	8,061,026.64	6,345,197.89	4,583,361.10	36,272,373.40	36.78%
11	รพ.เผ่าไร่	10,578,297.48	559,503.56	1,038,924.50	591,022.53	864,224.39	425,830.03	3,479,505.01	32.89%
12	รพ.กุสุมาลย์	21,841,185.08	696,681.75	504,994.85	2,163,903.01	-	679,179.70	4,044,759.31	18.52%
13	รพ.กุดบาก	8,666,546.85	948,778.56	876,863.88	535,838.11	634,416.45	315,738.98	3,311,635.98	38.21%
14	รพ.พระอาจารย์ฝั้นอากาศโร	22,414,065.30	2,231,802.86	1,536,611.97	1,512,378.85	1,199,979.66	147,160.44	6,627,933.78	29.57%
15	รพ.บ้านม่วง	40,336,591.82	2,944,960.87	1,702,123.16	3,038,182.25	1,525,472.42	827,172.71	10,037,911.41	24.89%
16	รพ.ส่องดาว	12,220,629.00	1,121,749.05	924,541.39	622,733.99	1,400,777.58	801,224.34	4,871,026.35	39.86%
17	รพ.โคกศรีสุพรรณ	14,307,954.36	1,080,314.83	816,300.86	624,794.10	1,247,796.33	720,947.20	4,490,153.32	31.38%
18	รพ.โพนนาแก้ว	9,977,377.70	1,466,064.76	846,700.29	640,099.25	608,976.88	567,007.45	4,128,848.63	41.38%
19	รพ.พระอาจารย์แบน ธนากโร	11,779,751.77	675,426.37	678,195.18	831,541.55	579,332.10	661,052.43	3,425,547.63	29.08%
20	รพ.ปลาปาก	5,764,382.93	620,449.80	207,151.41	73,631.19	142,514.89	277,880.04	1,321,627.33	22.93%
21	รพ.ท่าอุเทน	5,734,762.38	137,915.18	771,059.02	94,693.03	670,627.08	469,370.60	2,143,664.91	37.38%
22	รพ.โพนสวรรค์	11,002,928.90	1,697,787.84	358,829.11	259,700.75	387,985.95	1,098,598.34	3,802,901.99	34.56%
23	รพ.ราตุพนม	41,864,214.84	5,558,931.45	3,030,614.40	3,101,165.53	2,987,765.11	2,606,965.11	17,285,441.60	41.29%

รายรับ IP UC ในเขต หลังปรับลดค่าแรง ข้อมูล STM ณ มีนาคม 2568

โรงพยาบาลที่ไม่ได้รับโอนเงิน IP UC จำนวน 3 แห่ง

	[1]	[2]	[3]	[4]=[1]-[3]	[5]
HNAME	จ่ายชดเชย มี.ค.68 ก่อนปรับลดค่าแรง (ก่อนหักเงินเดือน)	จำนวนเงิน ปรับลดค่าแรง IP ปิงบประมาณ 2568 คงเหลือ	จำนวนเงิน ปรับลดค่าแรง IP มี.ค.68	คงเหลือจ่ายชดเชยเดือน มี.ค.68 หลังปรับลดค่าแรง	จำนวนเงิน ปรับลดค่าแรง IP ปี 68 คงเหลือที่ยังหักไม่ครบ
sw.ห้วยเกิ้ง	-	194,432.35	-	-	194,432.35
sw.นาแห้ว	681,756.01	5,670,231.47	681,756.01	-	4,988,475.46
sw.นิคมน้ำอูน	674,522.79	2,675,781.93	674,522.79	-	2,001,259.14
	1,356,278.80	8,540,445.75	1,356,278.80	-	7,184,166.95

ผลงานบริการ Tele-Med และการส่งเคลม เขตสุขภาพที่ 8 เปรียบเทียบ ปี 2567-2568 (16 เมษายน 2568)

อำเภอ	HDC จำนวนบริการ การแพทย์ทางไกล (ครั้ง)		การส่งเคลม สิทธิ UC			
			ปี 2567		ปี 2568	
	ปี 2567	ปี 2568 (16 เม.ย. 68)	ครั้ง	ชดเชย	ครั้ง	ชดเชย
บึงกาฬ	15,780	8,473	12,582	629,100	6,063	303,150
หนองบัวลำภู	3,512	1,895	3,563	178,750	2,314	115,700
อุดรธานี	89,631	44,561	32,576	1,668,750	20,395	1,019,750
เลย	19,416	7,205	7,268	380,398	3,664	195,150
หนองคาย	16,931	10,313	7,892	394,600	1,690	84,700
สกลนคร	41,694	20,816	36,270	1,814,450	21,219	1,068,500
นครพนม	20,917	6,875	21,619	1,099,750	12,260	613,000
รวม	207,881	100,138	121,770	6,165,798	67,605	3,399,950



ผลงานบริการ PP Fee Schedule ปี 2568 (1 ตค 67-3 เมย 68) ของโรงพยาบาล ในสังกัด สร. ภาพรวมจังหวัดในเขต 8

จังหวัด	ปกก UC 1เมย.67	จำนวนเงินเบิกชดเชย PP-FS ปี 68	
		บาท	บาท/ปกก
สกลนคร	839,558	15,758,697	18.77
อุดรธานี	1,143,954	21,166,430	18.50
นครพนม	524,927	8,450,446	16.10
หนองคาย	373,927	5,809,535	15.54
เลย	498,397	7,435,155	14.92
บึงกาฬ	321,687	4,589,860	14.27
หนองบัวลำภู	377,982	4,020,090	10.64
รวมเขต 8	4,080,432	67,230,213	16.48

โอกาสในการพัฒนาการดำเนินงาน และจัดเก็บ PP Fee Schedule ภาพรวม เขต 8 ในกิจกรรม ดังนี้

- 1) การตรวจยืนยันราล์สซีเมียในหญิงตั้งครรภ์และสามี
- 2) คัดกรองโลหิตจางจากการขาดธาตุเหล็ก
- 3) บริการยาเม็ดเสริมธาตุเหล็ก
- 4) คัดกรองวัณโรคในกลุ่มเสี่ยง
- 5) คัดกรองมะเร็งปากมดลูก
- 6) คัดกรองมะเร็งลำไส้ใหญ่และลำไส้ตรง (Fit test)
- 7) คัดกรองและตรวจยืนยันโรคไวรัส ตับอักเสบบี-ซี
- 8) เคลือบฟลูออไรด์ในกลุ่มเสี่ยง

<https://medata.nhso.go.th/appcenter/service/ppfs2568>

ณ 03/04/2568



สัดส่วนผลงานบริการต่อแพทย์ ก้นตแพทย์ เขตสุขภาพที่ 8

จังหวัด	แพทย์			ก้นตแพทย์		
	คน	SumAdjRW ต.ค.-มี.ค.68	SumAdjRW : แพทย์	คน	ผลงานบริการ (ครั้ง) ต.ค.-มี.ค. 68	ก้นตแพทย์ : ผลงาน บริการ (ครั้ง)
หนองบัวลำภู	102	28,674.96	281.13	43	22,291	518.40
อุดรธานี	505	141,422.52	280.04	112	104,682	934.66
เลย	189	58,891.35	311.59	58	103,259	1,780.33
หนองคาย	186	55,758.39	299.78	45	39,151	870.02
บึงกาฬ	81	23,898.44	295.04	30	36,074	1,202.47
สกลนคร	346	119,234.06	344.61	85	86,140	1,013.41
นครพนม	180	40,026.86	222.37	69	65,475	948.91
รวม	1,589	467,906.59	294.47	442	457,072	1034.10

ข้อมูลผลงานบริการ ณ มีนาคม 68
ข้อมูลแพทย์ ก้นตแพทย์ ณ 1 มีนาคม 68



ผลการประเมินประสิทธิภาพ Total Performance Score Q4Y64 – Q1Y68

เป้าหมายปีงบประมาณ 2564 – 2567 : \geq ร้อยละ 45 เป้าหมายปีงบประมาณ 2568 : \geq ร้อยละ 50

กราฟเปรียบเทียบการผ่านเกณฑ์ TPS (รายเขต) Q4Y64 – Q1Y68

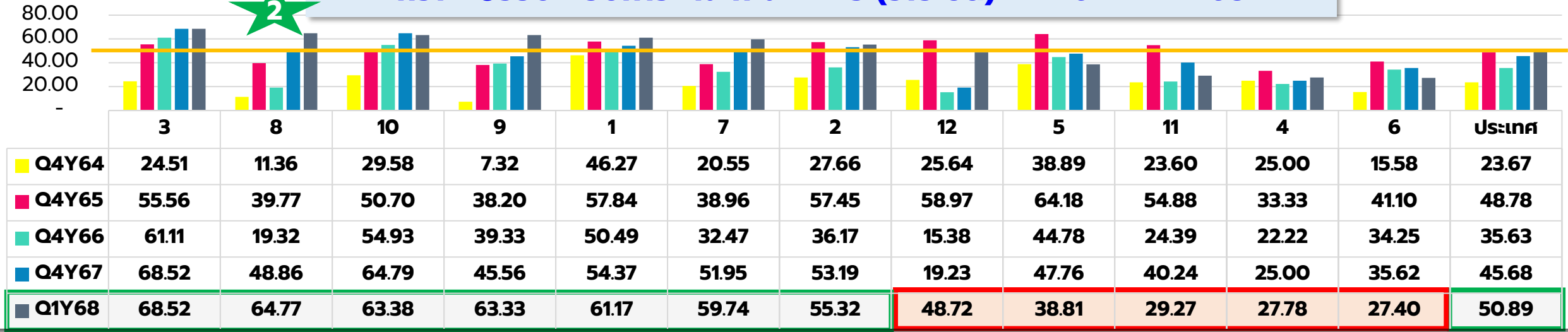

กราฟเปรียบเทียบการผ่านเกณฑ์ TPS (รายจังหวัด) Q4Y64 – Q1Y68

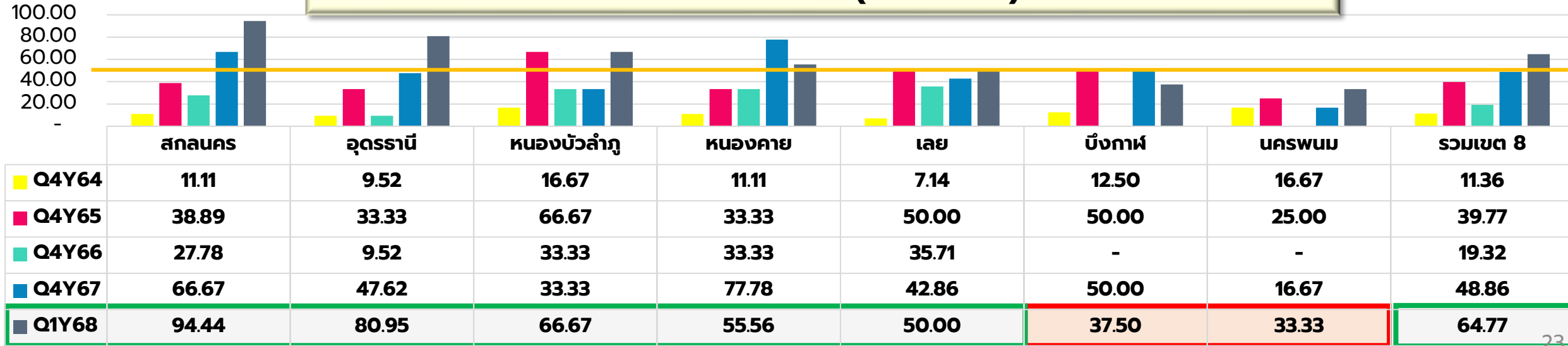



การวิเคราะห์ความเสี่ยงด้านการเงินการคลัง Risk Score เขตสุขภาพที่ 8 (3 เขตการประเมิน) ข้อมูล ณ 31 มีนาคม 2568 ดังนี้



เป้าหมาย : Small Success รอบ 6 เดือน

ร้อยละโรงพยาบาลที่วิกฤติทางการเงิน ระดับ 7 ไม่เกินร้อยละ 0.00 และระดับ 6 ไม่เกินร้อยละ 0.00

Risk Score ระดับ 0 - 7	เกณฑ์กระทรวง (NI)		เกณฑ์เขต 8 (NI)		เกณฑ์เขต 8 (EBITDA)	
	จำนวน (แห่ง)	ร้อยละ	จำนวน (แห่ง)	ร้อยละ	จำนวน (แห่ง)	ร้อยละ
0	57	64.77	20	22.73	23	26.14
1	14	15.91	20	22.73	18	20.45
2	12	13.64	13	14.77	13	14.77
3	3	3.41	15	17.05	19	21.59
4	2	2.27	8	9.09	5	5.68
	ราตุพนม, บุ่งคล้า		เรณูนคร, นาแก, ศรีสงคราม, ราตุพนม, ไร่พิสัย, เซกา, โพนพิสัย, บ้านดุง		เรณูนคร, ไร่พิสัย, สุวรรณคูหา, พิบูลย์รักษ์, บ้านดุง	
5	0	0.00	3	3.41	2	2.27
			สุวรรณคูหา, ไชยวาน, พิบูลย์รักษ์		โพนพิสัย, ไชยวาน	
6	0	0.00	4	4.55	4	4.55
			หนองหิน, นาหวัง, นายูง, ภูแก้ว		ราตุพนม, นาแห้ว, นาหวัง, ภูแก้ว	
7	0	0.00	5	5.68	4	4.55
			นาหว้า, โพนสวรรค์, บุ่งคล้า, นาแห้ว, วังสะพุง		นาหว้า, โพนสวรรค์, บุ่งคล้า, วังสะพุง	
รวมเขต 8	88	100.00	88	100.00	88	100.00



สรุปผลการเฝ้าระวังความเสี่ยง และแนวโน้มประสิทธิภาพการบริหารจัดการด้านการเงินการคลังสุขภาพ ของโรงพยาบาล ข้อมูล เดือน กุมภาพันธ์ 2568 เขตสุขภาพที่ 8



วัดการผ่านเกณฑ์โดยใช้ Risk Score NI-R8

*ไม่ผ่านเกณฑ์แต่แนวโน้มดี

14 แห่ง คิดเป็นร้อยละ 15.91

โพนสวรรค์ **หนองหิน** **เพ็ญ**
วังยาง **ศรีบุญเรือง** **นาแก**
นาแก **นาหว้า** **พิบูลย์รักษ์**
วังสะพุง **ไชยวาน** **ภูเก้า**
ผาขาว **บ้านผือ**

*ผ่านเกณฑ์และแนวโน้มดี

45 แห่ง คิดเป็นร้อยละ 51.14

นครพนม	ศรีวิไล	นิคมน้ำจุ่น	รัตนวาปี	ห้วยเกิ้ง
ปลาปาก	นาด้วง	คำตากลา	หนองบัวลำภู	โนนสะอาด
ท่าอุเทน	เซียงคาน	พระ อจ.มันฯ	ากลาง	หนองหาน
บ้านแพง	ภูเรือ	อากาศอำนวย	โนนสัง	ศรีธาตุ
นาแก	ภูกระดึง	ส่องดาว	สุวรรณคูหา	น้ำโสม
เรณูนคร	ภูหลวง	โคกศรีสุพรรณ	อุดรธานี	สร้างคอม
ศรีสงคราม	ด่านซ้าย	เจริญศิลป์	กุดจับ	หนองแสง
บึงกาฬ	กุดบาก	สว่างแดนดิน	หนองวัวซอ	บ้านดุง
พรเจริญ	วาริชภูมิ	หนองคาย	กุมภวาปี	ประจักษ์ฯ

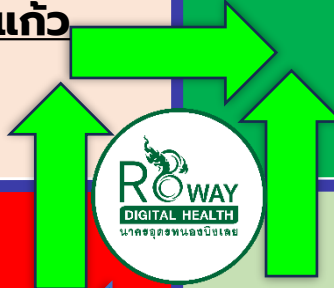

วัดแนวโน้มจาก Efficiency FEED Parameter



นาหว้า **บึงคล้า**
ราษีไศล **ศรีเชียงใหม่**
โซพิสัย **โพธิ์ตาก**
เซกา **ทุ่งฝน**

8 แห่ง คิดเป็นร้อยละ 9.09

**ไม่ผ่านเกณฑ์และแนวโน้มไม่ดี

นาแก	ท่าลี่	พังโคน	โพนพิสัย
ปากคาด	เอราวัณ	วานรนิวาส	สังคม
บึงโขงหลง	สกลนคร	เต่างอย	ท่าบ่อ
เลย	กุสุมาลย์	โพนนาแก้ว	สระใคร
ปากชม	พระ อจ.ฝืนฯ	พระ อจ.แบนฯ	เฝ้าไร่
			วังสามหมอ

*ผ่านเกณฑ์แต่แนวโน้มไม่ดี

22 แห่ง คิดเป็นร้อยละ 23.86

ข้อเสนอเพื่อความอยู่รอดของ โรงพยาบาล ที่มีความเสี่ยงวิกฤติการเงิน

จังหวัด	โรงพยาบาล	Risk Score NI R8 ณ 31 มี.ค.68	ประชากร UC ณ 31 มี.ค.66	จำนวนแพทย์	อัตราครองเตียง	Sum AdjRw	TPS Q1Y68	โอกาสในการพัฒนาประสิทธิภาพการบริหารจัดการการเงินการคลัง
บึงกาฬ	บึงกาฬ,สwn.	1	76,101	43	80.37	11,490.20	C	Planfin รายได้, เรียกเก็บ สิทธิ UC, ควบคุมต้นทุน OP และค่าใช้จ่าย MC, อัตราครองเตียง, SumAdjRW, Operating Margin, Return on Asset
เลย	หนองหิน,สพช.	6	19,761	4	117.44	1,330.36	C	Planfin รายได้, การชำระเจ้าหนี้การค้าและเวชย., เรียกเก็บ สิทธิข้าราชการ, ควบคุมค่าใช้จ่าย MC, Operating Margin, Return on Asset, Cash Ratio
หนองบัวลำภู	นาวังฯ,สพช.	6	28,737	5	82.44	1,460.18	C	การชำระเจ้าหนี้การค้าและเวชย., เรียกเก็บ สิทธิข้าราชการ, ควบคุมต้นทุน OP และค่าใช้จ่าย LC MC, อัตราครองเตียง, Operating Margin, Return on Asset
อุดรธานี	นาโยง,สพช.	6	23,638	4	78.68	1,236.66	C	Planfin รายได้และคชจ., การชำระเจ้าหนี้การค้าและเวชย., การบริหารคลังเวชภัณฑ์, ควบคุมค่าใช้จ่าย MC, อัตราครองเตียง
อุดรธานี	ภูแก้ว,สพช.	6	18,239	4	66.69	884.20	B	การชำระเจ้าหนี้การค้าและเวชย., ควบคุมค่าใช้จ่าย MC, อัตราครองเตียง, Operating Margin, Return on Asset
นครพนม	นาหว้า,สพช.	7	37,692	6	69.76	1,047.74	C	Planfin คชจ., การชำระเจ้าหนี้การค้าและเวชย., เรียกเก็บ สิทธิ UC, ควบคุมค่าใช้จ่าย LC MC, อัตราครองเตียง, Operating Margin, Return on Asset
นครพนม	โพนสวรรค์,สพช.	7	43,356	7	88.76	1,210.04	C	Planfin รายได้และคชจ., การชำระเจ้าหนี้การค้าและเวชย., การบริหารคลังเวชภัณฑ์, ควบคุมค่าใช้จ่าย LC MC, Operating Margin, Return on Asset
บึงกาฬ	บุงคล้า,สพช.	7	11,241	3	27.39	383.33	C	การชำระเจ้าหนี้การค้าและเวชย., การบริหารคลังเวชภัณฑ์, ควบคุมต้นทุน OP และค่าใช้จ่าย LC MC, อัตราครองเตียง, SumAdjRW, Operating Margin, Cash Ratio
เลย	นาแห้ว,สพช.	7	8,768	3	31.48	392.95	D	การชำระเจ้าหนี้การค้าและเวชย., การบริหารคลังเวชภัณฑ์, ควบคุมต้นทุน OP และค่าใช้จ่าย LC MC, อัตราครองเตียง, SumAdjRW, Operating Margin, Return on Asset
เลย	วังสะพุง,สพช.	7	85,793	24	92.71	5,608.61	C	Planfin รายได้, การชำระเจ้าหนี้การค้าและเวชย., ควบคุมค่าใช้จ่าย MC, Operating Margin, Return on Asset, Cash Ratio



ประเด็นที่ 8.5 หน่วยงานในสังกัดสำนักงานปลัดกระทรวงสาธารณสุข ผ่านเกณฑ์การประเมินของการตรวจสอบรายงานการเงิน (หมวดสินทรัพย์ถาวร)

ประเด็นข้อตรวจพบภาพรวม

การบันทึกบัญชีเพื่อรับรู้สินทรัพย์
เข้าสู่ระบบ New GFMS Thai
ไม่เป็นไปตามมาตรฐานการบัญชีภาครัฐ ฉบับที่ 17

- 1 บันทึกรับรู้สินทรัพย์โดยมีการระบุวันที่เอกสารและวันที่ผ่านรายการ
ไม่ตรงกับวันที่ในเอกสารใบตรวจรับการจัดซื้อ/จัดจ้าง
- 2 การบันทึกรับรู้สินทรัพย์หลัก สินทรัพย์ย่อย รวมทั้ง การกำหนดอายุการใช้งาน
ของสินทรัพย์บางรายการไม่เป็นไปตามหลักเกณฑ์การคำนวณค่าเสื่อมราคา
สินทรัพย์ถาวร ตามหนังสือสำนักงานปลัดกระทรวงสาธารณสุข
ที่ สธ 0201.024.6/ว370 ลงวันที่ 23 กุมภาพันธ์ 2559
- 3 การจำแนกประเภทสินทรัพย์อาคารและสิ่งปลูกสร้างบางรายการ
ยังไม่เป็นไปตามหลักเกณฑ์ ตามหนังสือกรมบัญชีกลาง
ที่ กค 0410.3/ว 43 ลงวันที่ 29 มกราคม 2562

ระดับสำนักงานสาธารณสุขจังหวัด

ระดับโรงพยาบาลศูนย์/โรงพยาบาลทั่วไป

การจัดทำทะเบียนคุม

หน่วยงานมีข้อมูลสินทรัพย์ในทะเบียนคุมบางประเภทยังไม่ถูกต้อง
ไม่ตรงกับข้อมูลสินทรัพย์ในระบบ New GFMS Thai และไม่ตรงกับรายการสินทรัพย์
ที่มีอยู่จริง เนื่องจากเป็นข้อมูลสินทรัพย์ที่ยอดยกเข้าสู่ระบบตั้งแต่ปี 2548
ซึ่งยังไม่สามารถตรวจสอบหารายละเอียดและเอกสารประกอบการปรับปรุงรายการได้

การตรวจนับพัสดุประจำปี

หน่วยงานดำเนินการตรวจสอบพัสดุประจำปี โดยมีการสำรวจพบสินทรัพย์
ที่มีการชำรุดเสื่อมสภาพ หมดอายุการใช้งาน แต่ยังไม่ได้ขายทอดตลาด
ยังไม่ได้ดำเนินการตัดจำหน่ายออกจากทะเบียนคุมทรัพย์สินและตัดจำหน่าย
ออกจากระบบ New GFMS Thai ซึ่งล่าช้าเลยกำหนดภายใน 60 วัน
ตามระเบียบการจัดซื้อจัดจ้าง พ.ศ. 2560 (ข้อ 215)



ประเด็นที่ 8.5 หน่วยงานในสังกัดสำนักงานปลัดกระทรวงสาธารณสุข ผ่านเกณฑ์การประเมินของการตรวจสอบรายงานการเงิน (หมวดสินทรัพย์ถาวร)

ข้อเสนอแนะเชิงนโยบาย

- 1 ให้นำหน่วยงานบันทึกบัญชีเพื่อรับรู้สินทรัพย์เข้าสู่ระบบ New GFMS Thai เป็นไปตามมาตรฐานการบัญชีภาครัฐ ฉบับที่ 17 รวมทั้ง ปฏิบัติตามหลักเกณฑ์ในหนังสือกรมบัญชีกลาง ที่ กค 0410.3/ว 43 ลงวันที่ 29 มกราคม 2562 และหนังสือสำนักงานปลัดกระทรวงสาธารณสุข ที่ สร 0201.024.6/ว370 ลงวันที่ 23 กุมภาพันธ์ 2559 ให้ถูกต้อง
- 2 ให้นำหน่วยงานเร่งจัดทำทะเบียนคุมทรัพย์สินให้เป็นปัจจุบัน โดยจำแนกประเภททรัพย์สินและยืนยันยอดทรัพย์สินของงานพัสดุกับงานบัญชีและหน่วยงานย่อยให้ถูกต้องตรงกัน ตรวจสอบข้อมูลบัญชีทรัพย์สินในรายงานสินทรัพย์คงเหลือบัญชีแยกประเภท และงบทดลองในระบบ New GFMS Thai ทุกประเภทให้ถูกต้องตรงกับทะเบียนคุมทรัพย์สิน อีกทั้ง รายงานการตรวจสอบพัสดุประจำปี ต้องมีการสอบยืนยันความถูกต้องกับทะเบียนคุมและรายงานอย่างสม่ำเสมอ หากหน่วยงานสำรวจพบครุภัณฑ์ชำรุด เสื่อมสภาพ ให้ดำเนินการตัดจำหน่ายออกจากทะเบียนคุมทรัพย์สินและตัดจำหน่ายสินทรัพย์ออกจากระบบ New GFMS Thai โดยปฏิบัติตามหนังสือสำนักงานปลัดกระทรวงสาธารณสุข ที่ สร 0206.07/ว 5745 ลงวันที่ 31 พฤษภาคม 2567
- 3 ให้คณะกรรมการบริหารสินทรัพย์ ทำกับ ติดตาม ขับเคลื่อนตามนโยบายของสำนักงานปลัดกระทรวงสาธารณสุขอย่างต่อเนื่อง และจัดหาโปรแกรมเกี่ยวกับสินทรัพย์ที่มีประสิทธิภาพ และสามารถรองรับความต้องการของหน่วยงานได้ เพื่อประสิทธิภาพในการทำงานของหน่วยงานที่ดียิ่งขึ้น



ประเด็นขึ้นชม

เจ้าหน้าที่ที่มีความกระตือรือร้นในการปฏิบัติงาน และตั้งใจตรวจสอบข้อมูลสินทรัพย์ นำเข้าและปรับปรุงข้อมูลสินทรัพย์ในระบบ New GFMS Thai ให้ถูกต้องครบถ้วน (ซึ่งปัจจุบันอยู่ระหว่างการปรับปรุงข้อมูลสินทรัพย์-Interface และสินทรัพย์ไม่ระบุรายละเอียดเข้าเป็นสินทรัพย์รายตัวให้ถูกต้อง)

การกำกับติดตามในรอบที่ 2



หน่วยงานในสังกัด

สำนักงานปลัดกระทรวงสาธารณสุข

ผ่านเกณฑ์การประเมินร้อยละ





การประเมินประสิทธิภาพการรายงานทางการเงิน



มาตรการดำเนินงานในพื้นที่ รอบที่ 1



▶ ตรวจสอบกระบวนการนำเข้าข้อมูล
งบทดลองของระบบบัญชีเงินนอกงบประมาณ
เข้าระบบ NEW GFMIS THAI ด้วย บช.01/บช.11



▶ ตรวจสอบความถูกต้องตรงกัน
ของลูกหนี้ค่ารักษาพยาบาลกับทะเบียนคุม
และการจำแนกอายุลูกหนี้



กลุ่มเป้าหมาย



- ◆ สสจ. (สพช. ทุกแห่ง 77 แห่ง)
- ◆ สวศ. 2 แห่ง
- ◆ สwn. 9 แห่ง

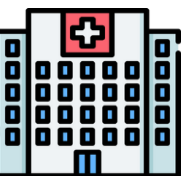

รวมกลุ่มเป้าหมาย จำนวน 88 แห่ง

ลูกหนี้ค่ารักษาพยาบาล

ผลการตรวจสอบของ สตง. ปี 2567

ลูกหนี้การค้า พบว่า

- ▷ การบันทึกบัญชีไม่เป็นไปตามมาตรฐาน
การบัญชีภาครัฐและรูปแบบที่กรมบัญชีกลาง
กำหนด
- ▷ มีความคลาดเคลื่อนของยอดคงเหลือใน
งบทดลองกับรายละเอียดประกอบรายการ
แบบในระบบ AFS ที่ไม่ตรงกัน
- ▷ หน่วยงานไม่สามารถชี้แจงสาเหตุของรายการ
ที่เกิดผลต่างหรือรายละเอียดประกอบการจัดทำ
ข้อมูลให้ตรวจสอบได้อย่างเพียงพอ ซึ่งส่งผล
กระทบต่อรายการที่แสดงในรายงานการเงิน

การประเมินประสิทธิภาพการรายงานทางการเงิน

สถานการณ์/ปัญหาสำคัญ



- ✦ หน่วยบริการบางแห่ง งานประกันไม่ได้จัดทำทะเบียนคุมลูกหนี้ค่ารักษาพยาบาล และขาดการสอบถามข้อมูลลูกหนี้ค่ารักษาพยาบาล ระหว่างงานประกัน และงานบัญชี
- ✦ การบันทึกบัญชีไม่เป็นปัจจุบัน และงานประกันไม่เรียกรายงานลูกหนี้หรือส่งรายงานลูกหนี้ค่ารักษาพยาบาลเป็นรายเดือนให้งานบัญชี
- ✦ ไม่จำแนกอายุลูกหนี้ค่ารักษาพยาบาล มีลูกหนี้ค้างนาน และยังขาดกระบวนการกำกับติดตาม หรือมีกระบวนการแต่ยังไม่ชัดเจน

✦ หน่วยบริการบางแห่งไม่ได้กำหนดแนวทางในการปิด Visit ที่ชัดเจน และมีการแก้ไขข้อมูลลูกหนี้ค่ารักษาพยาบาล แต่ขาดการส่งข้อมูลที่แก้ไขให้งานบัญชี ส่งผลให้ข้อมูลลูกหนี้ของหน่วยงานมีความคลาดเคลื่อน

✦ มีความคลาดเคลื่อนของงบทดลองในระบบ GFMS GL และ AFS กับทะเบียนคุมลูกหนี้ค่ารักษาพยาบาล บางสิทธิการรักษา

✦ มีการบันทึกปรับปรุงบัญชีลูกหนี้ค่ารักษาพยาบาลที่ค้างนาน เข้าเป็นบัญชีค่าสวัสดิการ – อื่น และเข้าบัญชีผลสะสมจากการแก้ไขข้อผิดพลาด





ข้อเสนอแนะเพื่อการพัฒนา

- ▶ ให้มีการตรวจสอบการนำเข้าข้อมูลลูกหนี้ค่ารักษาพยาบาล ระหว่างงานประกันสุขภาพกับงานบัญชี เพื่อให้ทะเบียนคุม ลูกหนี้ค่ารักษาพยาบาลให้ถูกต้องตรงกันกับรายงานการเงินในระบบ NEW GFMIS THAI
- ▶ ให้มีการบันทึกบัญชีให้เป็นไปตามมาตรฐานบัญชีภาครัฐ
- ▶ ให้มีการกำหนดมาตรการในการกำกับ ติดตาม ลูกหนี้ค่ารักษาพยาบาลที่ค้างนานอย่างเป็นรูปธรรม
- ▶ การปรับปรุงรายการทางบัญชีให้มีหลักฐานประกอบรายการ และต้องได้รับอนุมัติจากผู้มีอำนาจก่อนทุกครั้ง

ข้อชี้แจง

หน่วยบริการทุกแห่งให้ความสำคัญในการจัดทำ ทะเบียนคุมลูกหนี้ค่ารักษาพยาบาล โดยอยู่ระหว่างการขับเคลื่อนให้งานประกันสุขภาพเป็นผู้มีหน้าที่

ลูกหนี้ค่ารักษาพยาบาล

ข้อเสนอแนะเชิงนโยบาย

หน่วยงานส่วนกลาง กำหนดแนวทางการบริหารจัดการ ด้านการจัดเก็บรายได้ให้เป็นรูปธรรม เพื่อให้แต่ละ หน่วยบริการดำเนินการให้เป็นไปในแนวทางเดียวกัน และเพื่อส่งผลให้การบริหารจัดการข้อมูลภาพรวมมี ประสิทธิภาพมากยิ่งขึ้น

การกำกับติดตาม รอบที่ 2

กำกับ ติดตามแก้ไขข้อบกพร่อง และข้อเสนอแนะจาก ผลการตรวจสอบรายงานทางการเงินเพื่อประเมิน ประสิทธิภาพรายงานการเงิน (หมวดลูกหนี้ค่ารักษา พยาบาล) ให้ผ่านเกณฑ์การประเมิน **ไม่น้อยกว่าร้อยละ 70**

70%





สรุปประเด็นการบริหารจัดการทรัพยากรสาธารณสุข

พัฒนาโครงสร้าง

GREEN & CLEAN Hospital



- 1. พัฒนาและส่งเสริมให้เกิด กลไก รูปแบบการดำเนินงานการพัฒนา ด้านอนามัยสิ่งแวดล้อมในสถาน บริการสาธารณสุข
- 2. เสริมสร้างความรู้ ทักษะ และ นำไปสู่การพัฒนา รูปแบบและ นวัตกรรมด้านการจัดการอนามัย สิ่งแวดล้อมในสถานบริการการ สาธารณสุข เพื่อเป็นต้นแบบสู่ชุมชน
- 3. การเฝ้าระวัง และการวางแผน รองรับการขยายพื้นที่ของ sw. โดยเฉพาะระบบบำบัดน้ำเสีย เพื่อรักษาประสิทธิภาพของระบบ ให้เป็นไปตามมาตรฐาน

ลดต้นทุน

RLU Hospital



ดำเนินการแล้ว 39 แห่ง
โรงพยาบาลสังกัด สป. 88 แห่ง
สมัครเข้าร่วมโครงการ
- ดำเนินการในระบบแล้ว 81 แห่ง
- ยังไม่ดำเนินการ 7 แห่ง



ผลการดำเนินงาน 6 เดือน
เขตสุขภาพที่ 8
ลดค่าใช้จ่าย
จากการตรวจซ้ำ HbA1C
737,250 บาท

ปรับอัตรากำลัง

รองรับระบบบริการ



- 1. ขาดแคลนแพทย์เฉพาะทาง และ พยาบาลเฉพาะทาง
- 2. ขาดแคลนแพทย์ GP ใน จังหวัดหนองบัวลำภู และ บึงกาฬ
- 2. ขาดแคลนวิชาชีพอื่น เช่น นักจิตวิทยา นักรังสีการแพทย์
- 3. บริหารตำแหน่งว่าง สำหรับ บรรจุ สายงานวุฒิคัดเลือก **ที่เป็นสายงานขาดแคลน และมี การจ้างงานประเภท พกส ลจช. และกลุ่มจ้างงานไม่มีเลขตำแหน่ง**
- 4. บริหารตำแหน่งว่าง **สำหรับยุบ รวมกำหนดตำแหน่งสูงขึ้น สำหรับแผนที่ได้รับอนุมัติปี 68 จำนวน 239 อัตรา**

เฝ้าระวังการเงิน

หารายได้ เฝ้าระวัง sw. วิกฤติ คุณภาพรายงานบัญชี



- 1. คุณภาพรายงาน
 - 1.1 สิ้นทรัพย์-ทะเบียนคุม การคำนวณค่า เสื่อมราคาให้ถูกต้อง
 - 1.2 ลูกหนี้ค่ารักษา-ทะเบียนคุมให้ครบถ้วน และตรวจสอบลูกหนีปีเก่า
- 2. การจัดเก็บรายได้ในกองทุนย่อยต่าง ๆ เพิ่มรายได้จากบริการ และเบิกชดเชย ให้ ครบถ้วน
- 3. กำกับติดตาม LOI และ TPS ของ โรงพยาบาลที่มีความเสี่ยงวิกฤติ
- 4. ควบคุมการใช้จ่ายให้เป็นไปตามแผนทุก เดือน ศูนย์จัดเก็บเบิกชดเชยครบถ้วน กันเวลา
- 5. การเพิ่มศักยภาพ Node เพื่อเพิ่มการ เข้าถึงบริการ แก่ประชาชนลดการส่งต่อ
- 6. กำกับติดตาม และรายงานผลการ ดำเนินงาน FDH / E-Claim



ขอขอบคุณ



สำนักงานเขตสุขภาพที่ 8

R8way.moph.go.th