



สรุปตรวจราชการและนิเทศงานกรณีปกติ รอบที่ 1 ปีงบประมาณ พ.ศ. 2568



จังหวัดนครพนม

ประเด็นที่ 8 : บริหารจัดการทรัพยากรสาธารณสุข



นำเสนอโดย

นายแพทย์สุรพงษ์ ลักษุร

นายแพทย์เชี่ยวชาญ (ด้านเวชกรรมป้องกัน)

สำนักงานสาธารณสุขจังหวัดบึงกาฬ

หน่วยงานในสังกัดสำนักงานปลัดกระทรวงสาธารณสุข ผ่านเกณฑ์การประเมินของการตรวจสอบรายงานการเงิน (หมวดสินทรัพย์ถาวร)



ประเด็นข้อตรวจตรวจพบ



สสจ.นครพนม และ SW.นครพนม

1

การบันทึกบัญชีเพื่อรับรู้สินทรัพย์เข้าสู่ระบบ New GFMS Thai ไม่เป็นไปตามมาตรฐานการบัญชีภาครัฐ ฉบับที่ 17

การบันทึกรับรู้สินทรัพย์หลัก สินทรัพย์ย่อย การจำแนกประเภทสินทรัพย์ รวมทั้ง การกำหนดอายุการใช้งานของสินทรัพย์บางรายการไม่เป็นไปตามหลักเกณฑ์ การคำนวณค่าเสื่อมราคาสินทรัพย์ถาวร ตามหนังสือสำนักงานปลัดกระทรวงสาธารณสุข ที่ สร 0201.024.6/ว370 ลงวันที่ 23 กุมภาพันธ์ 2559

2

การบันทึกรับรู้รายการครุภัณฑ์ที่มีมูลค่าต่ำกว่า 10,000 บาท (กรณีค่าจัดหากครุภัณฑ์ต่ำกว่าเกณฑ์) ยังไม่เป็นไปตามหลักเกณฑ์ หนังสือกรมบัญชีกลาง ที่ กค 0410.3/ว 43 ลงวันที่ 29 มกราคม 2562

หน่วยงานไม่ได้จัดทำทะเบียนคุมรายการครุภัณฑ์ที่มีมูลค่าต่ำกว่า 10,000 บาท (กรณีค่าจัดหากครุภัณฑ์ต่ำกว่าเกณฑ์) แยกออกจากทะเบียนคุมครุภัณฑ์รายตัวทั่วไป และหน่วยงานบันทึกรับรู้รายการครุภัณฑ์ที่มีมูลค่าต่ำกว่า 10,000 บาท เข้าหมวดบัญชี ค่าใช้จ่ายได้ถูกต้อง แต่ได้นำรายการมารับรู้เป็นสินทรัพย์รายตัวซ้ำอีก ทำให้ข้อมูลสินทรัพย์ไม่ถูกต้อง

3

ข้อมูลสินทรัพย์ในทะเบียนยังไม่ถูกต้องตรงกับข้อมูลสินทรัพย์ในระบบ New GFMS Thai และไม่ตรงกับรายการสินทรัพย์ที่มีอยู่จริง

สสจ.นครพนม และ SW.นครพนม มีข้อมูลสินทรัพย์ในทะเบียนคุมบางประเภท ยังไม่ถูกต้อง ไม่ตรงกับข้อมูลสินทรัพย์ในระบบ New GFMS Thai และไม่ตรงกับ รายการสินทรัพย์ที่มีอยู่จริง เนื่องจากเป็นข้อมูลสินทรัพย์ที่ยอดยกเข้าสู่ระบบ ตั้งแต่ปี 2548 ซึ่งยังไม่สามารถตรวจสอบหารายละเอียดและเอกสารประกอบ การปรับปรุงรายการได้

ปัจจุบันหน่วยงานอยู่ระหว่างดำเนินการตรวจสอบหาข้อเท็จจริง เพื่อปรับปรุง ข้อมูลสินทรัพย์ในทะเบียนคุมและข้อมูลสินทรัพย์ในระบบ New GFMS Thai ให้ตรงกับทรัพย์สินที่มีอยู่จริง **กรณีไม่สามารถหาข้อมูลได้ให้แต่งตั้งคณะกรรมการ ตรวจสอบข้อเท็จจริง ตามระเบียบกระทรวงการคลังว่าด้วยการจัดซื้อจัดจ้าง และการบริหารพัสดุภาครัฐ พ.ศ.2560**



หน่วยงานในสังกัดสำนักงานปลัดกระทรวงสาธารณสุข ผ่านเกณฑ์การประเมินของการตรวจสอบรายงานการเงิน (หมวดสินทรัพย์ถาวร)

ข้อเสนอแนะ



1

ให้หน่วยงานบันทึกบัญชีเพื่อรับรู้สินทรัพย์เข้าสู่ระบบ New GFMS Thai เป็นไปตามมาตรฐานการบัญชีภาครัฐ ฉบับที่ 17 รวมทั้ง ปฏิบัติตามหลักเกณฑ์ ในหนังสือกรมบัญชีกลาง ที่ กค 0410.3/ว 43 ลงวันที่ 29 มกราคม 2562 และหนังสือสำนักงานปลัดกระทรวงสาธารณสุข ที่ สร 0201.024.6/ว370 ลงวันที่ 23 กุมภาพันธ์ 2559 ให้ถูกต้อง

2

ให้หน่วยงานบันทึกบัญชีรายการครุภัณฑ์ที่มีมูลค่าต่ำกว่า 10,000 บาท (กรณีค่าจัดหากครุภัณฑ์ต่ำกว่าเกณฑ์) ให้เป็นไปตามหนังสือกรมบัญชีกลาง ที่ กค 0410.3/ว43 ลงวันที่ 29 มกราคม 2562

3

ให้หน่วยงานเร่งจัดทำทะเบียนคุมทรัพย์สินให้เป็นปัจจุบัน โดยจำแนกประเภททรัพย์สินและยืนยันยอดทรัพย์สินของงานพัสดุกับงานบัญชีและหน่วยงานย่อย ให้ถูกต้องตรงกัน ตรวจสอบข้อมูลบัญชีสินทรัพย์ในรายงานสินทรัพย์คงเหลือ บัญชีแยกประเภท และงบทดลองในระบบ New GFMS Thai ทุกประเภท ให้ถูกต้องตรงกับทะเบียนคุมทรัพย์สิน อีกทั้ง รายงานการตรวจสอบพัสดุ ประจำปีต้องมีการสอบยืนยันความถูกต้องกับทะเบียนคุมและรายงานอย่างสม่ำเสมอ หากหน่วยงานสำรวจพบครุภัณฑ์ชำรุด เสื่อมสภาพ ให้ดำเนินการตัดจำหน่าย ออกจากทะเบียนคุมทรัพย์สินและตัดจำหน่ายสินทรัพย์ออกจากระบบ New GFMS Thai โดยปฏิบัติตามหนังสือสำนักงานปลัดกระทรวงสาธารณสุข ที่ สร 0206.07/ว 5745 ลงวันที่ 31 พฤษภาคม 2567



ประเด็นชื่นชม



เจ้าหน้าที่ที่มีความกระตือรือร้นในการปฏิบัติงาน และตั้งใจตรวจสอบข้อมูลสินทรัพย์ นำเข้าและปรับปรุงข้อมูลสินทรัพย์ในระบบ New GFMS Thai ให้ถูกต้องครบถ้วน ซึ่งปัจจุบันหน่วยงานได้ปรับปรุงข้อมูลสินทรัพย์ประเภทอาคารและสิ่งปลูกสร้าง Interface และไม่ระบุรายละเอียด ถูกต้องเรียบร้อยแล้ว



การกำกับติดตามในรอบที่ 2



หน่วยงานในสังกัด

สำนักงานปลัดกระทรวงสาธารณสุขผ่าน

เกณฑ์การประเมินร้อยละ

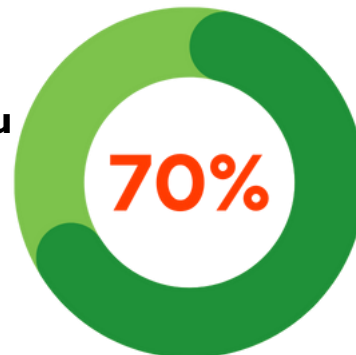

การบริหารจัดการการเงินการคลัง

รายงานผลการตรวจสอบงบทดลอง ณ 28 กุมภาพันธ์ 2568

ลำดับ	รายการ	หน่วยงาน	ผลต่าง	ผลกระทบ	ข้อเสนอแนะ	
1	มีการกันเงิน Virtual Account สูง/ต่ำไป	sw.ปลาปาก	3,400,000.00	ทำให้รายได้ออกกองทุน UC OP เหม่าจ่ายต่ำไป เพราะบัญชีนี้จะเป็นตัวปรับลด ยอดลูกหนี้ค่ารักษา OP UC ใน CUP	NI, EBITDA ต่ำกว่าความเป็นจริง	ตรวจสอบยอดประมาณการรายรับค่าบริการทางการแพทย์จากสปสช.ก่อนการบันทึกบัญชีและทำการปรับปรุงบัญชีให้ถูกต้องในเดือนถัดไป
		sws.ราตุพนม	4,000,000.00			
2	การบันทึกบัญชีเงินรับฝากกองทุน UC	sw.นครพนม	6,570,505.08	ทำให้หนี้สินหมุนเวียนเพิ่มขึ้น รายได้กองทุน UC OP เหม่าจ่ายต่ำไป	NI, EBITDA ต่ำกว่าความเป็นจริง	ตรวจสอบยอดประมาณการรายรับค่าบริการทางการแพทย์จากสปสช.ก่อนการบันทึกบัญชีและทำการปรับปรุงบัญชีให้ถูกต้องในเดือนถัดไป
		sw.ท่าอุเทน	0.08			
		sw.ศรีสงคราม	30,196.68			
3	การบันทึกบัญชีเงินรับฝากส่วนของsw.สต.	sw.นครพนม	ไม่บันทึกเงิน Fixed Cost และ นอกเหนือ Fixed Cost	ทำให้รายได้ออกกองทุน UC OP เหม่าจ่ายสูงไป แม้ข่ายมีเงินบำรุงเพิ่มขึ้น แต่ความเป็นจริงแล้วมีเงินที่ต้องกันไว้จ่ายให้กับsw.สต.ในเครือข่าย ทำให้สภาพคล่องทางการเงิน และความมั่นคงทางการเงินสูงเกินความเป็นจริง	CR, QR, Cash Ratio, NWC, NI, Ebitda สูงเกินกว่าความเป็นจริง	ตรวจสอบยอดประมาณการรายรับค่าบริการทางการแพทย์จากสปสช.ก่อนการบันทึกบัญชีและทำการปรับปรุงบัญชีให้ถูกต้องในเดือนถัดไป
		sw.ปลาปาก	ไม่บันทึกเงิน นอกเหนือ Fixed Cost			
		sw.บ้านแพง	ไม่บันทึกเงิน นอกเหนือ Fixed Cost			
		sw.นาทม	ไม่บันทึกเงิน นอกเหนือ Fixed Cost			
		sw.เรณูนคร	ไม่บันทึกเงิน นอกเหนือ Fixed Cost			
		sw.นาแก	ไม่บันทึกเงิน นอกเหนือ Fixed Cost			
		sw.ศรีสงคราม	ไม่บันทึกเงิน นอกเหนือ Fixed Cost			
sw.วังยาง	ไม่บันทึกเงิน นอกเหนือ Fixed Cost					



ร้อยละของโรงพยาบาลที่พัฒนาอนามัยสิ่งแวดล้อมได้ตามเกณฑ์ GREEN & CLEAN Hospital Challenge



**เป้าหมาย : ระดับมาตรฐานขึ้นไป ≥ร้อยละ 90
: ระดับท้าทาย ≥ร้อยละ 25**

สถานการณ์

จังหวัดนครพนม มี โรงพยาบาลในสังกัด
กระทรวงสาธารณสุข จำนวน 13 แห่ง และ
ดำเนินการเข้ารับการประเมิน GCHC
ผ่านเกณฑ์ตามระดับ ดังนี้

- ระดับ Standard จำนวน 5 แห่ง
- ระดับ Excellent จำนวน 6 แห่ง
- ระดับ Challenge จำนวน 2 แห่ง

สว.ผ่านการประเมิน GREEN & CLEAN Hospital

ระดับ Standard	ระดับ Excellent	ระดับ Challenge
<ul style="list-style-type: none"> สว.นาทม (สวช.) สว.บ้านแพง (สวช.) สว.ปลาปาก (สวช.) สว.ศรีสงคราม (สวช.) สว.วังยาง (สวช.) 	<ul style="list-style-type: none"> สว.ท่าอุเทน (สวช.) สว.นาแก (สวช.) สว.นาทม (สวช.) สว.เรณูนคร (สวช.) สว.ธาตุพนม (สวช.) สว.โพนสวรรค์ (สวช.) 	<ul style="list-style-type: none"> สว.จิตเวชนครพนมราชนครินทร์ (สว.สังกัดกรมวิชาการ) สว.นครพนม (สวท.) <p>ทั้ง 2 สว.ผ่านเกณฑ์ : ด้านการจัดบริการอาชีวอนามัย และเวชกรรมสิ่งแวดล้อมสำหรับโรงพยาบาล </p>

ผลการดำเนินงาน

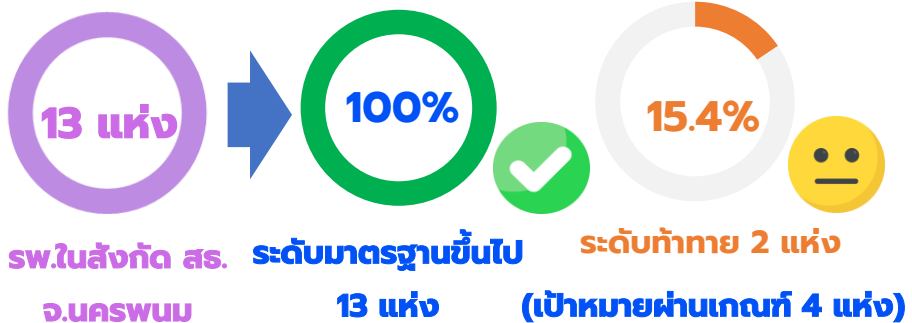

ข้อค้นพบ

ปี 2568 สว. ที่จะ Re-accreditation ปีงบประมาณ 2568 จำนวน 10 แห่ง และ สว. ที่อยู่ในช่วงการรับรองมีแผนการดำเนินงาน ดังนี้

1. สว.จิตเวชนครพนมราชนครินทร์
2. สว.ท่าอุเทน
3. สว.นาแก
4. สว.เรณูนคร
4. สว.นาทม
5. สว.นาหว้า
6. สว.บ้านแพง
7. สว.ปลาปาก
9. สว.ศรีสงคราม
10. สว.ธาตุพนม



ร้อยละของโรงพยาบาลที่พัฒนาอนามัยสิ่งแวดล้อมได้ตามเกณฑ์ GREEN & CLEAN Hospital Challenge

ร้อยละของระบบบำบัดน้ำเสีย sw.ในจังหวัดนครพนม

ข้อค้นพบ

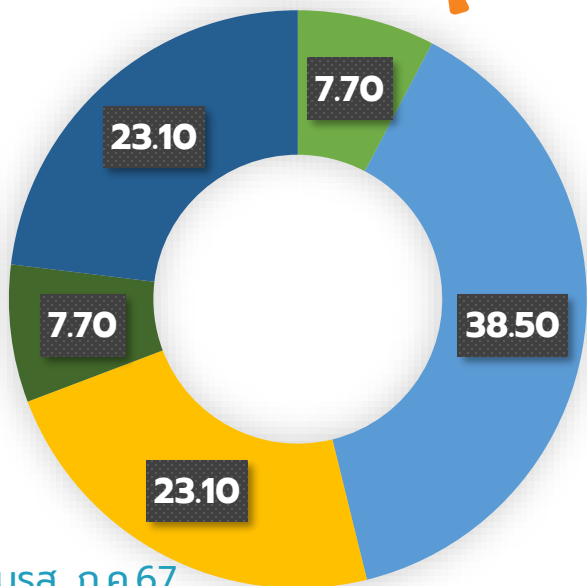

- ระบบคลองวนเวียน (OD) 1 แห่ง
- ระบบบึงประดิษฐ์ (CW) 5 แห่ง
- ระบบสระเติมอากาศ (AL) 1 แห่ง
- ระบบถังสำเร็จรูป (On Site) 1 แห่ง
- ระบบเอเอส (AS) 1 แห่ง

ที่มา : กบรส. ก.ค.67

- สถานะระบบบำบัดน้ำเสียของในจังหวัดนครพนม (อ้างอิงจาก กบรส. ณ กรกฎาคม 67)
- sw.ทั้ง 13 แห่ง ระบบบำบัดน้ำเสียสามารถบำบัดได้



*** swท.นครพนม มีความเสี่ยงในการรองรับปริมาณน้ำเสียที่เพิ่มขึ้นในอนาคต ซึ่งจะส่งผลต่อประสิทธิภาพของ

ระบบบำบัดน้ำเสีย

หมายเหตุ : การขยายเตียงเพื่อให้บริการของโรงพยาบาล เช่น หน่วยไตเทียม อาจส่งผลต่อประสิทธิภาพของระบบบำบัดน้ำ

เสียและการจัดการของเสียของโรงพยาบาล

ข้อเสนอแนะ

- การจัดทำแผนงบประมาณ แผนซ่อมบำรุง/การตรวจ/การตรวจเฝ้าระวังด้านอนามัยสิ่งแวดล้อม ให้สอดคล้องกับสภาพปัญหา
- การจัดทำแผนพัฒนาบุคลากรที่รับผิดชอบงานด้านอนามัยสิ่งแวดล้อมของโรงพยาบาลอย่างต่อเนื่อง และเหมาะสมกับภาระการดำเนินงาน

โอกาสพัฒนา

- ยกระดับตัวชี้วัด PA เชิงผลลัพธ์ในการลดการปลดปล่อยก๊าซเรือนกระจกของสถานบริการสาธารณสุข ตามประเด็นท้าทายของ GCHC ด้านการพัฒนาโรงพยาบาลคาร์บอนต่ำและเท่าทันการเปลี่ยนแปลงสภาพภูมิอากาศ



ลำดับที่	ชื่อตัวชี้วัด	ตัวชี้วัด	ผลงาน จ.นครพนม	ผลงาน เขต	ระดับ การประเมิน	หมายเหตุ
1	ร้อยละของโรงพยาบาลในเขตสุขภาพผ่านเกณฑ์พัฒนาโรงพยาบาลที่มีการตรวจทางห้องปฏิบัติการทางการแพทย์อย่างสมเหตุผล (RLU hospital) ตามเกณฑ์ที่กำหนด	ร้อยละ 20 ของเขตสุขภาพ (18 แห่ง)	6 แห่ง ร้อยละ: 50 1. นครพนม 2. ศรีสงคราม 3. บากม 4. เรณูนคร 5. นาหว้า 6. โพนสวรรค์	30 แห่ง ร้อยละ: 34 หนองบัวฯ 1 อุดรธานี 4 เลย 11 หนองคาย 8 นครพนม 6	3	จ.นครพนม มี sw.สังกัด สป. สร. จำนวน 12 แห่ง สมัครเข้าร่วมโครงการ RLU ครบทุกแห่ง ข้อมูลจาก www.rluthailand.com ณ 16 มีนาคม 2568
2	ร้อยละของผู้ป่วยโรคเบาหวานได้รับการตรวจ HbA1c ซ้ำภายใน 90 วัน	ไม่เกินร้อยละ 10	ร้อยละ: 2.52	220	3	ข้อมูลจาก HDC ณ 16 มีนาคม 2568
3	ร้อยละของผู้ป่วยโรคเบาหวานได้รับการตรวจ HbA1c อย่างน้อยปีละ 1 ครั้ง	มากกว่าร้อยละ 70	ร้อยละ: 78.58	61.18	3	ข้อมูลจาก HDC ณ 16 มีนาคม 2568

ผลการดำเนินงาน SW.นครพนม Overutilization ลดค่าใช้จ่าย

รายการตรวจ/ราคา	RLU ปี 2567 ครั้ง/มูลค่า (บาท)
1. การตรวจ lipid profile และ HbA1c	37,985 (ลดได้ร้อยละ 30)
2. การเตรียมเลือด	128,120
รวม	166,105

ข้อเสนอแนะ

- สมป.หรือเขตสุขภาพ ช่วยพัฒนาระบบสารสนเทศ (กลาง) ที่ช่วยในการดำเนินงาน RLU เพื่อให้ทุก SW.สามารถดำเนินการได้ และเป็นไปในทิศทางเดียวกัน

ปัจจัยแห่งความสำเร็จ

- ผู้บริหารให้การสนับสนุน
- เครือข่ายห้องปฏิบัติการ มีแผนการดำเนินงานที่ชัดเจน และมีความมุ่งมั่นในการดำเนินงานให้บรรลุตามเป้าหมาย

ปัญหาและอุปสรรค

- ห้องปฏิบัติการบางแห่งไม่เข้าใจหลักเกณฑ์ หรือแนวทางการดำเนินการ ทำให้การแนบ หลักฐานไม่ถูกต้อง
- ระบบการติดตามตัวชี้วัด การทำงานร่วมกันระหว่างภาคีเครือข่าย ซึ่งต้องมีการขยายความร่วมมือให้ครอบคลุมทุกภาคส่วนที่เกี่ยวข้อง
- ระบบสารสนเทศยังไม่ครอบคลุมการเก็บข้อมูลในการดำเนินงาน



ร้อยละของเขตสุขภาพที่มีการบริหารจัดการกำลังคนที่มีประสิทธิภาพ

ตัวชี้วัดที่ 25 ร้อยละของเขตสุขภาพที่มีการบริหารจัดการกำลังคนที่มีประสิทธิภาพ
 25.1 การบริหารจัดการตำแหน่งว่าง **เป้าหมาย** ตำแหน่งว่างคงเหลือไม่เกินร้อยละ 4

สถานการณ์ตำแหน่งว่าง เขตสุขภาพที่ 8

7

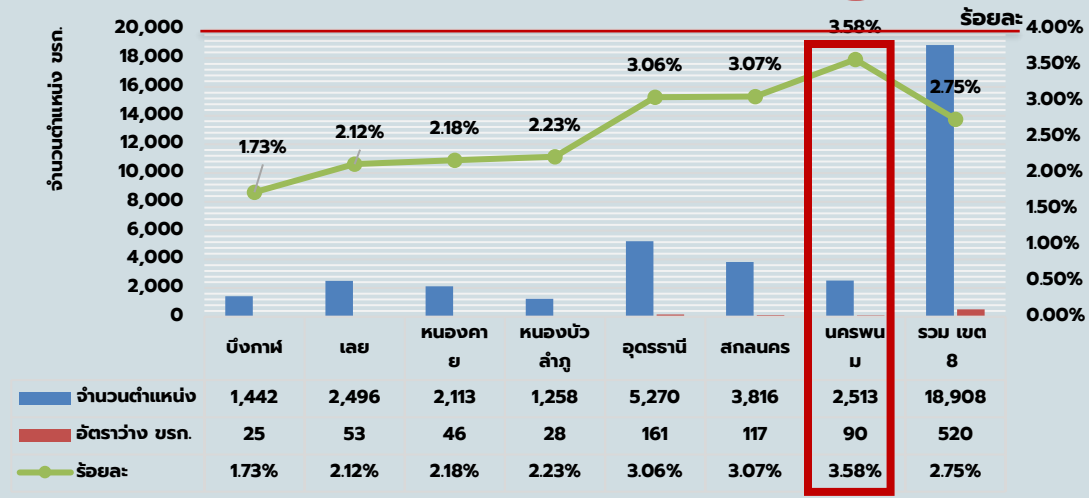

สถานการณ์ตำแหน่งว่าง จังหวัดนครพนม

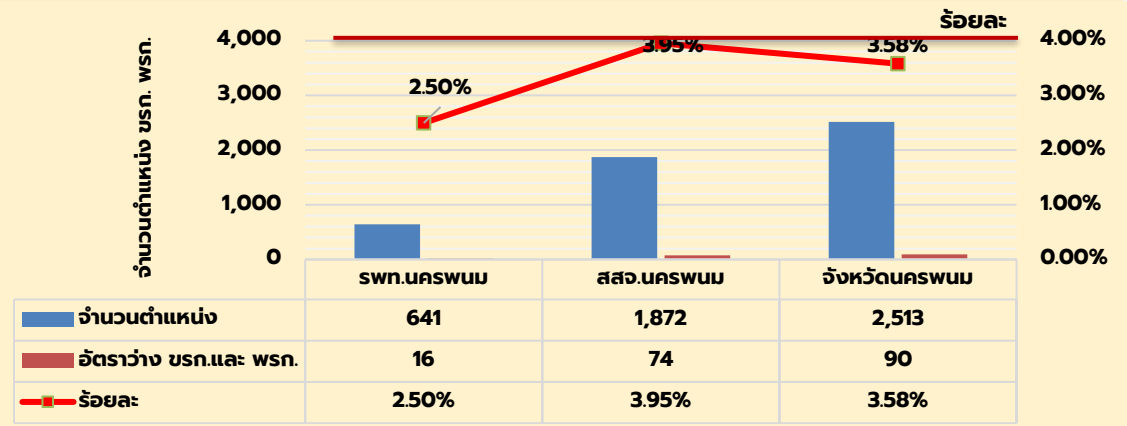

ข้อมูล ณ วันที่ 17 มีนาคม 2568

อัตราว่างแยกรายเงื่อนไข

สถานะเงื่อนไขตำแหน่ง	สวท. นครพนม	สสจ. นครพนม	รวม
เลื่อน	6	13	19
บรรจุกลับ	1		1
บรรจุผู้สอบแข่งขัน	2	5	7
บรรจุผู้สอบแข่งขัน กง.สรรหา ส่งกัน ที่ สร 0208.03/56 ลว 29 ม.ค.2568 ห้ามเปลี่ยนแปลงเงื่อนไข เนื่องจากเป็นตำแหน่งเปิดสอบ โครงการ 1/2568	1	8	9
บรรจุผู้ได้รับคัดเลือก	2	11	13
ยุบกำหนดตำแหน่งสูงขึ้น	2	5	7
รับโอน		2	2
รับย้าย	2	23	25
รับย้าย/รับโอน		7	7
จังหวัดนครพนม	16	74	90

ข้อค้นพบ

ช่วงเดือน มี.ค. – เม.ย. 68
 เร่งรัดดำเนินการที่จังหวัดดำเนินการได้ **จำนวน 13 อัตรา**
 - สวท.นครพนม **จำนวน 2 อัตรา**
 - สสจ.นครพนม **จำนวน 11 อัตรา**
รวม 13 อัตรา อัตราว่างคงเหลือร้อยละ 3.06



การปรับปรุงตำแหน่งให้สอดคล้องกับการยกระดับบริการสุขภาพ

ตัวชี้วัดที่ 25 ร้อยละของเขตสุขภาพที่มีการบริหารจัดการกำลังคนที่มีประสิทธิภาพ
25.2 ร้อยละการปรับปรุงตำแหน่งให้สอดคล้องกับการยกระดับบริการสุขภาพ

เป้าหมาย รอบ 6 เดือน : มีการปรับปรุงตำแหน่งร้อยละ 0.25
รอบ 12 เดือน : มีการปรับปรุงตำแหน่งร้อยละ 0.50

ผลการดำเนินงาน

ข้อค้นพบ

1. แผนการปรับปรุงการกำหนดตำแหน่งเป็นระดับสูงขึ้นปีงบประมาณ พ.ศ. 2568

หน่วยงาน	อ.ก.พ.สป. ครั้งที่ 1/2568 เมื่อวันที่ 8 มี.ค. 68 อนุมัติแผนฯ 52 ตำแหน่ง	1. มีตำแหน่งยุบเลิก					2. ไม่มีตำแหน่งยุบเลิก				
		เชี่ยวชาญ	ชำนาญการพิเศษ	อาวุโส	รวม	มติ อ.ก.พ.กส. 5 มี.ค. 68	เชี่ยวชาญ	ชำนาญการพิเศษ	อาวุโส	รวม	
สวท.นครพนม	5	1			1		4				4
สสจ.นครพนม	47	5	1	2	8	3 (ชกพ.1 และอาวุโส 2)			39		39
จังหวัดนครพนม	52	6	1	2	9	3	4	39	0		43

- (1.) ส่งแบบประเมินค่าจ้าง กรณีมีตำแหน่งยุบเลิก **จำนวน 9 อัตรา** ดังนี้
 1.1 ระดับเชี่ยวชาญ จำนวน 6 อัตรา
 1.2 ระดับชำนาญการพิเศษ **จำนวน 1 อัตรา**
 1.3 ระดับอาวุโส **จำนวน 2 อัตรา**
 *** อ.ก.พ.กส. เมื่อวันที่ 5 มีนาคม 2568 มีมติกำหนดตำแหน่งสูงขึ้น **จำนวน 3 อัตรา**
 (ชำนาญการพิเศษ 1 และ อาวุโส 2)
 (2.) กรณีไม่มีตำแหน่งยุบเลิก **จำนวน 43 อัตรา**
 2.1 สวท.นครพนม **จำนวน 4 อัตรา**
 2.2 สสจ.นครพนม **จำนวน 39 อัตรา**
 *** วางแผนยุบตำแหน่งสำหรับ **43 อัตรา** ที่ได้รับอนุมัติแผนแล้ว

2. มีแผนปรับปรุงและกำหนดตำแหน่งในสายงานประเภทวิชาการ

ที่ยังไม่ครอบคลุมทุกสายงาน เช่น นักจิตวิทยาคลินิก/นักจิตวิทยา ที่ยังไม่ครอบคลุมทุกหน่วยบริการ (สพช.)

ข้อมูล ณ วันที่	จังหวัดนครพนม					รวม
	ประเภทวิชาการ					
	ปก./ชก.	ปก./ชก./ชพ.	ชพ.	ชช.	ทว.	
B : ข้อมูลตั้งต้น ณ 2 ต.ค. 2567	1,601	306	220	36	0	2,163
A : มีมติ อ.ก.พ.กส. อนุมัติปรับปรุงตำแหน่ง	14	0	7	2	0	23
มีการปรับปรุงตำแหน่งร้อยละ (A/B*100)	0.87	0.00	3.18	5.56	0.00	1.06

ข้อมูลรายงานจากระบบ HROPS ณ 17 มี.ค. 2568

ข้อเสนอ

- วางแผนยุบตำแหน่งสำหรับ 43 อัตรา ที่ได้รับอนุมัติแผนแล้ว
- จัดทำแผนการปรับปรุงและกำหนดตำแหน่งข้าราชการในสายงานวุฒิปัดเลือกที่มีการจ้างงาน
- วางแผนปรับปรุงกำหนดตำแหน่งสายงานนักจิตวิทยาคลินิก/นักจิตวิทยา

ที่ยังไม่ครอบคลุมทุกหน่วยบริการ
***หากมีแผนที่จะจัดบริการ ควรวางแผนปรับปรุงและกำหนดตำแหน่งเพื่อรองรับการบริการ



การบริหารจัดการการเงินการคลัง

การเฟ้อะวัง รพ.ที่มีความเสี่ยงขาดสภาพคล่องทางการเงิน

ณ 28 กุมภาพันธ์ 2568 จ.นครพนม ไม่มีหน่วยบริการที่มี Risk Score ระดับ 6-7

การเฟ้อะวัง รพ.ที่มี เงินคงเหลือหลังหักหนี้ติดลบ และมี NWC , NI-R8 ติดลบ ได้แก่ ราชุพนม , วังยาง , เรณูนคร , ศรีสงคราม , โพนสวรรค์

โรงพยาบาล	เกณฑ์กระทรวง NI MOPH		เงินบำรุงคงเหลือ (หักหนี้แล้ว)	เกณฑ์เขตสุขภาพที่ 8 NI R8way					
	ณ 30 ก.ย.67	ณ 28 ก.พ.68		CR	QR	Cash	NWC	NI R8way	ณ 28 ก.พ.68
นครพนม,รพท.	1	0	-20,300,141.57	1.79	1.61	0.91	155,349,606.46	73,740,556.86	0
ปลาปาก,รพช.	1	0	23,323,187.41	1.67	1.56	2.74	18,106,619.04	-6,336,173.29	1
ท่าอุเทน,รพช.	1	0	22,517,467.15	2.01	1.85	2.70	26,287,345.15	-5,209,783.98	1
บ้านแพง,รพช.	1	0	7,959,340.65	1.59	1.39	1.62	12,778,055.80	-5,794,268.18	1
นาทม,รพช.	1	0	16,186,375.43	1.91	1.76	2.66	15,933,255.84	-216,382.69	1
เรณูนคร,รพช.	3	0	-3,823,965.26	1.24	1.05	0.82	7,116,528.59	-2,142,157.21	2
นาแก,รพช.	1	0	1,663,895.86	1.39	1.21	1.05	17,383,148.39	-14,250,435.37	2
ศรีสงคราม,รพช.	3	1	-10,836,128.70	1.26	1.00	0.76	16,171,993.64	-5,730,163.11	3
นาหว้า,รพช.	1	0	1,800,451.37	1.01	0.87	1.13	334,136.50	-14,429,738.48	5
โพนสวรรค์,รพช.	3	0	-115,432.77	1.08	0.91	0.99	3,145,526.03	-8,154,627.99	5
สมเด็จพระยุพราชราชุพนม,รพช.	5	4	-49,358,597.91	0.72	0.59	0.41	-28,973,943.87	56,833,036.05	4
วังยาง,รพช.	7	1	-1,068,464.52	0.95	0.84	0.92	-838,332.94	-2,965,415.72	6

การบริหารจัดการการเงินการคลัง

การเฟ้อระวัง sw.ที่มีความเสี่ยงขาดสภาพคล่องทางการเงิน

แนวโน้มเงินคงเหลือหลังหักหนี้ ณ 28 กุมภาพันธ์ 2568 sw. ใน จ.นครพนม

เงินคงเหลือ หลังหักหนี้ จ.นครพนม Q4Y62 – ก.พ.68

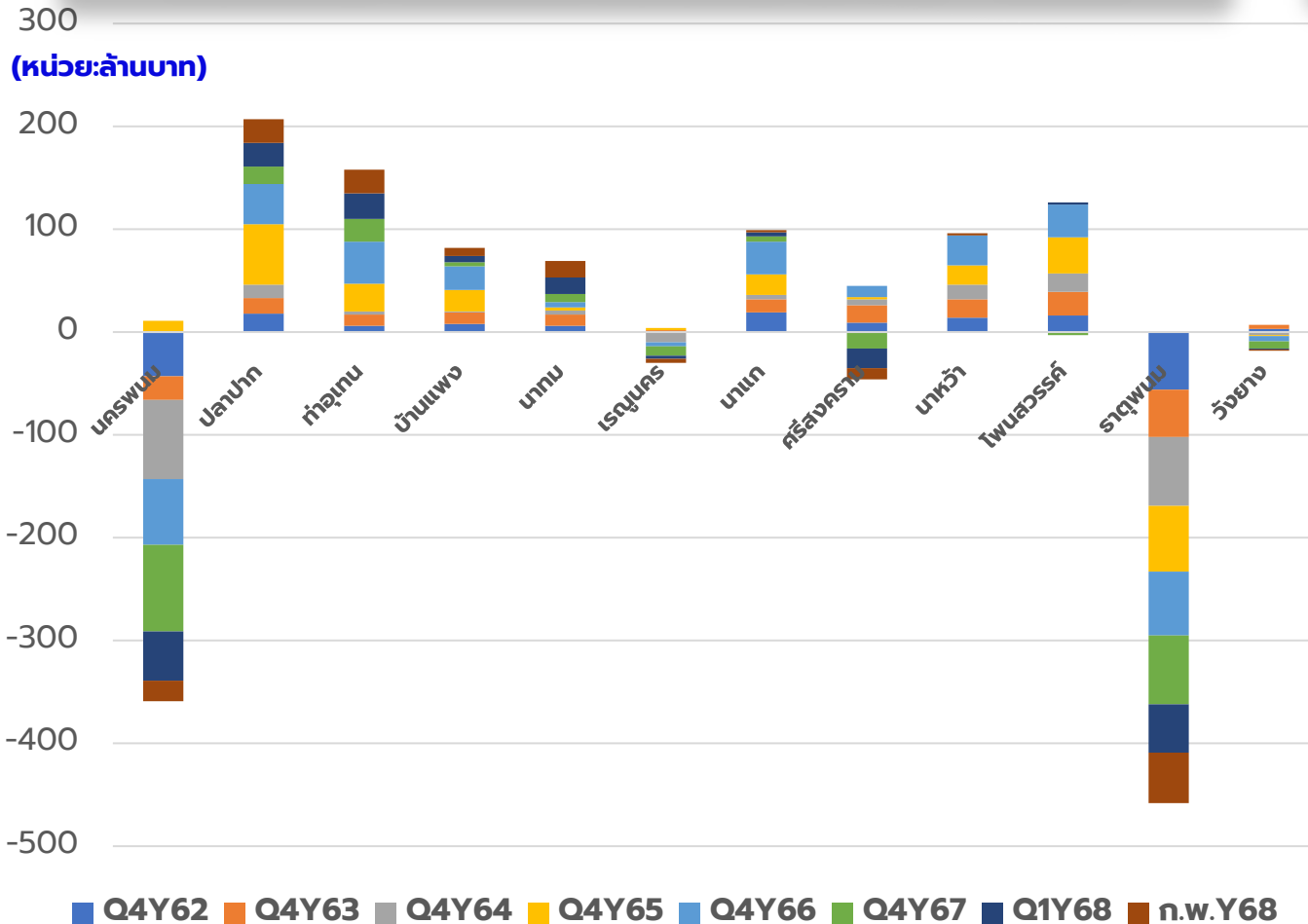

เงินคงเหลือ หลังหักหนี้ **ติดลบ 6 แห่ง Q4Y62 – ก.พ.68**

sw.	POP	เงินบำรุง หลังหักหนี้ (ล้านบาท)								
		Q4 Y62	Q4 Y63	Q4 Y64	Q4 Y65	Q4 Y66	Q4 Y67	Q1 Y68	ก.พ. 68	
นครพนม	106,378	-43	-23	-77	11	-64	-84	-48	-20	
ปลาปาก	39,229	18	15	13	59	39	17	23	23	
ท่าอุเทน	44,414	6	11	3	27	41	22	25	23	
บ้านแพง	26,994	8	11	1	21	23	4	6	8	
นาทม	17,669	6	11	4	3	5	8	16	16	
เรณูนคร	32,646	-1	2	-9	2	-4	-9	-3	-4	
นาแก	54,029	19	13	4	20	32	5	4	2	
ศรีสงคราม	53,438	9	17	6	2	11	-16	-19	-11	
นาหว้า	37,692	14	18	14	19	29	-1	-0	2	
โพนสวรรค์	43,356	16	23	18	35	32	-3	2	-0	
ราษฎรพนม	60,381	-56	-46	-67	-64	-62	-67	-47	-49	
วังยาง	11,638	3	4	-3	-1	-5	-7	-1	-1	
รวมจังหวัด	527,864	-1	57	-93	135	77	-131	-43	-12	



สรุปผลการประเมินประสิทธิภาพ Total Performance Score Q4Y64 - Q1Y68

เป้าหมายปีงบประมาณ 2568 : sw ผ่านเกณฑ์ A - B \geq ร้อยละ 50
 ผลงาน **จังหวัดนครพนม = 33.33** ผ่านเกณฑ์ 4 แห่ง **ไม่ผ่าน 8 แห่ง**

โรงพยาบาล	TPS Score					TPS Grade				
	Q4Y64	Q4Y65	Q4Y66	Q4Y67	Q1Y68	Q4Y64	Q4Y65	Q4Y66	Q4Y67	Q1Y68
นครพนม ✘	9	9	8	13	8.5	C	C	D	A	D
ปลาปาก ✓	9	11	5	9	12	C	B	F	C	A
ท่าอุเทน ✘	9	10.5	8	7.5	9	C	B	D	D	C
บ้านแพง ✓	7	9.5	8	9	10.5	F	C	D	C	B
นาทม ✘	8	9	8	8	10	D	C	D	D	C
เรณูนคร ✓	7.5	8	7	11	11	D	D	F	B	B
นาแก ✓	8.5	10	7	8	12	D	C	F	D	A
ศรีสงคราม ✘	12.5	10	7	9	10	A	C	F	C	C
นาหว้า ✘	8	11	10	9	9.5	D	B	C	C	C
โพนสวรรค์ ✘	12	10	7	8	9	A	C	F	D	C
ราษุพนม ✘	8	8	8	10	10	D	D	D	C	C
วังยาง ✘	7	8	6	6.5	8.5	F	D	F	F	D



ผลงานบริการ IP ในเขต ปี 2568 เทียบกับยอดการรับตีขั้นต่ำ (ผลงาน ต.ค. 67 – ก.พ. 68)

เป้าหมาย 5 เดือน ไม่น้อยกว่า ร้อยละ 41.67

HNAME	ประมาณการ รายรับ IP หลังปรับลดค่าแรง	รับโอน IP 01						
		ตค 67	พย 67	ธค 67	มค 68	กพ 68	รวม (บาท)	คิดเป็นร้อยละ
รพ.นครพนม	97,185,769.42	10,935,779.24	8,890,067.98	8,485,474.08	10,092,999.14	10,335,991.64	48,740,312.08	50.15%
รพ.ปลาปาก	5,764,382.93	620,449.80	207,151.41	73,631.19	142,514.89	277,880.04	1,321,627.33	22.93%
รพ.ท่าอุเทน	5,734,762.38	137,915.18	771,059.02	94,693.03	670,627.08	469,370.60	2,143,664.91	37.38%
รพ.บ้านแพง	6,821,131.27	924,030.78	670,796.83	-	2,200,403.84	-	3,795,231.45	55.64%
รพ.นาทม	5,833,071.80	815,773.60	320,462.99	493,969.41	891,861.46	849,183.49	3,371,250.95	57.80%
รพ.เรณูนคร	5,099,090.02	1,750,996.87	514,421.26	856,509.08	1,065,661.06	491,548.90	4,679,137.17	91.76%
รพ.นาแก	10,552,426.79	1,313,874.16	962,721.76	1,277,402.19	1,013,638.42	913,504.25	5,481,140.78	51.94%
รพ.ศรีสงคราม	17,784,820.92	3,710,037.31	1,756,250.18	1,857,741.27	2,796,482.02	2,181,293.87	12,301,804.65	69.17%
รพ.นาหว้า	8,363,357.94	1,205,652.00	1,081,312.05	625,755.53	1,246,570.01	558,462.70	4,717,752.29	56.41%
รพ.โพนสวรรค์	11,002,928.90	1,697,787.84	358,829.11	259,700.75	387,985.95	1,098,598.34	3,802,901.99	34.56%
รพ.ธาตุพนม	41,864,214.84	5,558,931.45	3,030,614.40	3,101,165.53	2,987,765.11	2,606,965.11	17,285,441.60	41.29%
รพ.วังยาง	3,948,015.54	574,399.11	515,288.58	345,080.76	342,772.39	322,723.73	2,100,264.57	53.20%



รายงานจ่ายชดเชยค่าบริการทางการแพทย์กองทุนผู้ป่วยในทั่วไป (IP) สำหรับหน่วยบริการสังกัด สป.สร. ปีงบประมาณ 2568 statement เดือน กุมภาพันธ์ งวด 6802 (ข้อมูล ปกติ)

โรงพยาบาล	รายรับผู้ป่วยใน (ราย) เดือน กุมภาพันธ์ STM 6802	[1]	[2]	[3]	[4]=[1]-[3]	[5]
		จ่ายชดเชย ก.พ.68 ก่อนปรับลดค่าแรง (ก่อนหักเงินเดือน)	จำนวนเงินปรับลด ค่าแรง IP ปีงบประมาณ 2568 คงเหลือ	จำนวนเงินปรับลด ค่าแรง IP ก.พ.68	คงเหลือจ่ายชดเชย เดือน ก.พ.68 หลังปรับลดค่าแรง	จำนวนเงินปรับลด ค่าแรง IP ปี 68 คงเหลือที่ยังหักไม่ คสช
SW.นครพนม	1,934	23,139,031.39	96,022,798.09	12,803,039.75	10,335,991.64	83,219,758.34
sw.ปลาปาก	116	665,716.01	2,908,769.75	387,835.97	277,880.04	2,520,933.78
sw.ท่าอุเทน	170	988,290.11	3,891,896.35	518,919.51	469,370.60	3,372,976.84
sw.บ้านแพง	122	597,004.71	5,018,461.79	597,004.71	-	4,421,457.08
sw.นาทม	173	1,193,777.24	2,584,453.16	344,593.75	849,183.49	2,239,859.41
sw.เรณูนคร	204	1,226,872.87	5,514,929.77	735,323.97	491,548.90	4,779,605.80
sw.นาแก	392	1,826,704.89	6,849,004.82	913,200.64	913,504.25	5,935,804.18
sw.ศรีสงคราม	505	3,432,220.56	9,381,950.19	1,250,926.69	2,181,293.87	8,131,023.50
sw.นาหว้า	181	1,073,536.21	3,863,051.35	515,073.51	558,462.70	3,347,977.84
sw.โพนสวรรค์	268	1,724,142.04	4,691,577.76	625,543.70	1,098,598.34	4,066,034.06
sw.ร.ธาตุพนม	702	5,791,951.40	23,887,397.17	3,184,986.29	2,606,965.11	20,702,410.88
sw.วังยาง	137	639,442.19	2,375,388.48	316,718.46	322,723.73	2,058,670.02
รวมจังหวัด	4,904	42,298,689.62	166,989,678.68	22,193,166.95	20,105,522.67	144,796,511.73



ผลงานบริการ Tele-Med จังหวัดนครพนม

และการส่งเคส เปรียบเทียบ ปี 2567-2568 (ข้อมูล ณ 15 มีนาคม 2568)

อำเภอ	HDC จำนวนบริการ การแพทย์ทางไกล (ครั้ง)		การส่งเคส สิทธิ UC			
			ปี 2567		ปี 2568	
	ปี 2567	ปี 2568 (15 มี.ค. 68)	ครั้ง	ชดเชย	ครั้ง	ชดเชย
นครพนม	2,020	888	6,970	367,250	5,894	294,700
ปลาปาก	570	64	412	20,600	2	100
ท่าอุเทน	480	375	526	26,300	399	19,950
บ้านแพง	4,154	1,608	4,979	248,950	1,429	71,450
นาทม	1,187	111	411	20,550	55	2,750
เรณูนคร	883	521	1,199	59,950	660	33,000
นาแก	3,416	413	1,373	68,700	316	15,800
ศรีสงคราม	3,191	283	881	44,050	34	1,700
นาหว้า	422	123	369	18,450	110	5,500
โพนสวรรค์	3,249	1,413	2,952	147,600	1,340	67,000
ราษุพนม	803	138	931	46,550	382	19,100
วังยาง	542	2	616	30,800	2	100
รวม	20,917	5,939	21,619	1,099,750	10,623	531,150



ผลการทำกับ ติดตาม มาตรการเพิ่มรายได้ ของ sw. ปี 2568

การเบิกชดเชยเงิน PP-FS ปี 2568 ณ 16 มีนาคม 2568

จังหวัด	ปชก UC 1เมย.67	จำนวนเงินเบิกชดเชย PP-FS ปี 68	
		บาท	บาท/ปชก
สกลนคร	839,558	17,190,707	20.48
อุดรธานี	1,143,954	23,286,110	20.36
นครพนม	524,927	9,010,106	17.16
หนองคาย	373,927	6,309,575	16.87
เลย	498,397	7,674,765	15.40
บึงกาฬ	321,687	4,901,550	15.24
หนองบัวลำภู	377,982	4,237,680	11.21
รวมเขต 8	4,080,432	72,610,493	17.79

โรงพยาบาล	ปชก UC 1เมย.67	จำนวนเงินเบิกชดเชย PP-FS ปี 68	
		บาท	บาท/ปชก
sws.ธาตุพนม	59,978	1,800,010	30.01
sw.วังยาง	11,725	266,670	22.74
sw.บ้านแพง	26,804	601,270	22.43
sw.โพนสวรรค์	43,331	937,265	21.63
sw.ท่าอุเทน	44,083	905,135	20.53
sw.นาทม	17,443	335,980	19.26
sw.นครพนม	106,007	1,673,061	15.78
sw.นาหว้า	37,353	471,870	12.63
sw.นาแก	53,811	669,800	12.45
sw.ปลาปาก	39,082	464,815	11.89
sw.ศรีสงคราม	52,906	602,505	11.39
sw.เรณูนคร	32,404	281,725	8.69
รวม จ.นครพนม	524,927	9,010,106	17.16

ข้อตรวจพบ

กิจกรรมที่ทำได้ทุก sw. ได้แก่ คัดกรองมะเร็งปากมดลูก , คัดกรองวัณโรคในกลุ่มเสี่ยง , EPI กิจกรรมที่ sw. ส่งเบิกชดเชย น้อย ได้แก่

- 1 บริการเฝ้าติดตามสำหรับเด็กที่มีสายตาสั้นผิดปกติ
- 2 คัดกรองโลหิตจางจากการขาดธาตุเหล็ก
- 3 เคลือบฟลูออไรด์ในกลุ่มเสี่ยง
4. คัดกรองไวรัสตับอักเสบบี
5. วัคซีนไขหวัดใหญ่ในกลุ่มเสี่ยง

โรงพยาบาล	ปชก UC 1เมย.67	01_ฝากครรภ์ (ANC)	02_คัดกรองดาวในหญิงตั้งครรภ์	03_ตรวจยืนยันธาตุเหล็กในหญิงตั้งครรภ์และสามี	07_ตรวจหลังคลอด	09_ทดสอบการตั้งครรภ์	10_บริการแว่นตาสำหรับเด็กที่มีสายตาผิดปกติ	11_ตรวจยืนยันมะเร็งช่องปาก	12_คัดกรองมะเร็งปากมดลูก	14_คัดกรองมะเร็งลำไส้ใหญ่และลำไส้ตรง (Fit test)	15_คัดกรองวัณโรคในกลุ่มเสี่ยง	16_คัดกรองและประเมินปัจจัยเสี่ยงต่อสุขภาพ	17_คัดกรองโลหิตจางจากการขาดธาตุเหล็ก	18_บริการยาเม็ดเสริมธาตุเหล็ก	20_เคลือบฟลูออไรด์ในกลุ่มเสี่ยง	21_วางแผนครอบครัว	22_คัดกรองและตรวจยืนยันโรคไวรัสตับอักเสบบี	23_คัดกรองโรคไวรัสตับอักเสบบี	191_ค่าบริการฉีดวัคซีนพื้นฐาน (EPI)	192_วัคซีนป้องกันโรคไขหวัดใหญ่ในกลุ่มเสี่ยง	194_วัคซีนคอตีบ-บาดทะยัก (dT)
sws.ธาตุพนม	59,978	681,660	60,600	6,760	76,725	10,500	225,400		19,750	840	328,160	6,080	65			347,050		4,200	31,760	80	380
sw.วังยาง	11,725	87,830	2,400		4,845	3,975			1,900		159,200				1,000				5,480		
sw.บ้านแพง	26,804	244,080	5,200		1,320	13,050			5,300		183,860	8,000			22,900	78,800	18,300	13,900	5,940	340	280
sw.โพนสวรรค์	43,331	190,380	6,900		12,675	13,350			42,650	16,020	428,280		1,560	1,200		172,600	8,450		42,920		280
sw.ท่าอุเทน	44,083	296,700	3,100	1,440	3,270	12,300			350	120	240,860	160	325	480	23,700	40,450	114,700	112,000	52,020	840	2,320
sw.นาทม	17,443	107,680	1,100	120	4,980	4,125			250	2,520	120,460	0	845	1,120	21,300	54,700	800	800	10,800	0	4,380
sw.นครพนม	106,007	304,590	313,600	122,490	8,220	9,375	5,400	4,800	35,560	6,540	23,400	8,440	520	1,200	1,200	361,300	159,900	100,600	50,140	140	580
sw.นาหว้า	37,353	152,510	6,400		8,415	9,375			8,150	21,660	138,400	0				88,600			37,360		1,000
sw.นาแก	53,811	252,330	7,100			11,250			11,900	20,040	167,400	4,480			11,500	100,500	22,100	22,000	35,080	60	4,060
sw.ปลาปาก	39,082	235,860	6,400		9,795	1,350			50	27,300	74,940			2,160		63,300			43,340		320
sw.ศรีสงคราม	52,906	297,840	20,400	3,360	19,110	6,300			4,700	96,900	42,600	6,680	325	29,360		45,000	5,250	5,000	19,560		120
sw.เรณูนคร	32,404	121,790	1,700	240	300	4,425			15,450		36,560					83,300			16,220		1,740
รวม จ.นครพนม	524,927	2,973,250	434,900	134,410	149,655	99,375	230,800	4,800	146,010	191,940	1,944,120	33,840	3,640	35,520	81,600	1,435,600	329,500	258,500	350,620	1,460	15,460



ผลการกำกับ ติดตาม มาตรการเพิ่มรายได้ ของ sw. ปี 2568 ผลงาน Home Ward ปี 2567-2568

ผลงานบริการ Home ward ปี 2567 ข้อมูล ณ 18 มีค 2568

โรงพยาบาล	จำนวนส่ง	Error	จำนวนถูกต้อง	วันนอนรวม	ผลรวม AdjRW	CMI (Homeward)
10711: รพ.นครพนม	54	0	54	161	27.95	0.52
11451: รพ.สมเด็จพระยุพราชธาตุพนม	53	0	53	528	44.86	0.85
11109: รพ.นาแก	131	0	131	405	52.91	0.40
11104: รพ.ปลาปาก	51	0	51	305	21.20	0.42
11112: รพ.โพนสวรรค์	392	0	392	2,300	166.38	0.42
11108: รพ.เรณูนคร	95	0	95	458	64.06	0.67
-- รวม --	776	0	776	4,157	377.36	0.49

ผลงานบริการ Home ward ปี 2568 ข้อมูล ณ 18 มีค 2568

โรงพยาบาล	จำนวนส่ง	Error	จำนวนถูกต้อง	วันนอนรวม	ผลรวม AdjRW	CMI (Homeward)
10711: รพ.นครพนม	81	0	81	204	32.81	0.41
11451: รพ.สมเด็จพระยุพราชธาตุพนม	147	3	144	1,469	146.76	1.02
11110: รพ.ศรีสงคราม	1	0	1	11	0.71	0.71
11109: รพ.นาแก	489	0	489	1,553	172.95	0.35
11104: รพ.ปลาปาก	10	0	10	74	5.50	0.55
11112: รพ.โพนสวรรค์	57	0	57	720	94.04	1.65
11108: รพ.เรณูนคร	284	0	284	1,360	226.37	0.80
-- รวม --	1,069	3	1,066	5,391	679.15	0.64

sw.ที่ไม่มีผลงาน Home ward ได้แก่ sw. ทำอูเทน , บ้านแพง , นาทม , นาหว้า , วังยาง



ลูกหนี้ค่ารักษาพยาบาล ปี 2568 ลงไป (แยกรายสิทธิ์) ณ 28 กุมภาพันธ์ 2568

ตารางสรุปลูกหนี้ค่ารักษาพยาบาลทุกสิทธิ์ ตั้งแต่ปี 2568 ลงไป

ไม่มีลูกหนี้ค่ารักษา ปี 2565 ลงไป

ภาพรวมจังหวัดนครพนม

ลำดับ	แยกประเภทลูกหนี้ตามสิทธิ์	รวมลูกหนี้(ต้องตรงกับรายงานบัญชี ณ 28 กุมภาพันธ์ 2568)	ลูกหนี้ค่ารักษาพยาบาล (บาท) แยกรายปี											
			ปี 2568 (28/02/2568)	2567	2566	2565	2564	2563	2562	2561	2560	ปี 2559 ลงไป	รวมปี 2565 ลงไป	
1	รวม ลูกหนี้ค่ารักษา ระบบปฏิบัติการฉุกเฉิน (EMS)	187,150	186,950	200	--	-	-	-	-	-	-	-	-	-
2	รวม ลูกหนี้ค่ารักษา สิทธิUC	156,068,484	154,239,549	1,828,936	--	-	-	-	-	-	-	-	-	-
3	รวม ลูกหนี้ค่ารักษา สิทธิประกันสังคม	13,157,285	11,770,544	1,356,509	30,232	-	-	-	-	-	-	-	-	-
4	รวม ลูกหนี้ค่ารักษา สิทธิเบิกจ่ายตรง	50,321,295	50,044,211	277,084	--	-	-	-	-	-	-	-	-	-
5	รวม ลูกหนี้ค่ารักษา แรงงานต่างด้าว /สถานะและสิทธิ์	1,983,429	1,683,952	299,477	--	-	-	-	-	-	-	-	-	-
6	รวม ลูกหนี้ค่ารักษา สิทธิชำระเงิน	8,242,919	4,320,942	2,721,319	1,200,657	-	-	-	-	-	-	-	-	-
7	รวมลูกหนี้ค่ารักษา สิทธิเบิกต้นสังกัด	1,489,615	1,462,855	26,760	--	-	-	-	-	-	-	-	-	-
8	รวมลูกหนี้ค่ารักษา สิทธิ พสบ.	2,170,742	1,934,277	236,465	--	-	-	-	-	-	-	-	-	-
9	รวม ลูกหนี้ค่ารักษา สิทธิ อปท.	14,728,358	14,093,438	634,920	--	-	-	-	-	-	-	-	-	-
	รวมลูกหนี้ค่ารักษาพยาบาลทุกสิทธิ์	248,349,277	239,736,718	7,381,670	1,230,889	-	-	-	-	-	-	-	-	-

ตรวจสอบลูกหนี้ค่ารักษาประกันสังคม swท.นครพนม เร่งรัดการจัดสรรเงินปี 2568 ให้ sw.ลูกข่าย



ลูกหนี้คำรักษาพยาบาล

กลุ่มเป้าหมาย

1. สสจ. (รพช. ทุกแห่ง)
2. โรงพยาบาลศูนย์/ทั่วไป



ประเด็นข้อตรวจพบ

1. งานประกันสุขภาพบางแห่งไม่จัดทำทะเบียนคุมลูกหนี้คำรักษาพยาบาล และยังคงขาดการสอบทานข้อมูลลูกหนี้คำรักษาพยาบาลระหว่างกัน

2. งานประกันสุขภาพบางแห่งไม่เรียกรายงานลูกหนี้หรือจัดส่งรายงานเป็นรายเดือนให้งานบัญชี และไม่ได้อายางานลูกหนี้คงเหลือเสนอต่อหัวหน้าหน่วยงาน

3. งานประกันสุขภาพมีการแก้ไขข้อมูลลูกหนี้คำรักษาพยาบาล แต่ขาดการส่งข้อมูลที่แก้ไขให้งานบัญชี ส่งผลให้ข้อมูลลูกหนี้มีความคลาดเคลื่อน

4. งานบัญชีบันทึกปรับปรุงบัญชีลูกหนี้คำรักษาพยาบาล เข้าเป็นผลสะสมแก้ไขข้อผิดพลาด (รายได้)

โปรแกรมที่ใช้ในการจัดเก็บข้อมูล : RCM , Data Audit

ข้อเสนอแนะ

▶ ทำชันงานประกันสุขภาพจัดทำทะเบียนคุมลูกหนี้คำรักษาพยาบาลและสอบทานความถูกต้องของข้อมูลลูกหนี้ระหว่างกันทุกสิ้นเดือน

▶ ทำชันงานประกันสุขภาพให้ตรวจสอบข้อมูลลูกหนี้คำรักษาพยาบาล และส่งข้อมูลให้งานบัญชีเพื่อบันทึกบัญชีเป็นประจำ

▶ กรณีการแก้ไขข้อมูล ทำชันงานประกันจัดทำบันทึกเพื่อขอแก้ไขข้อมูล และจัดส่งให้งานบัญชี เพื่อประกอบการปรับปรุงบัญชีลูกหนี้คำรักษาพยาบาล

▶ ทำชันงานบัญชีบันทึกบัญชีให้เป็นไปตามมาตรฐานบัญชีภาครัฐ

ประเด็นชื่นชม



◆ sw.นครพนม และ sw.ปลาปาก

งานประกันจัดทำทะเบียนคุมลูกหนี้คำรักษาพยาบาล และมีการจัดส่งข้อมูลให้งานบัญชีดำเนินการบันทึกบัญชี

การกำกับติดตาม รอบ 2

▶ หน่วยงานในสังกัดสำนักงานปลัดกระทรวงสาธารณสุขผ่านเกณฑ์ประเมิน ร้อยละ 70



รายงานการส่งเคลม สปสช. ผ่าน Financial Data Hub

รายการเคลมตามสถานะประเภทบริการ (หน่วย:เคส) เขต 8 ข้อมูลสะสม (1 ตุลาคม 67 - 13 มีนาคม 2568)

ลำดับ	จังหวัด	สปสช. รับพิจารณา	รายการอนุมัติ	รายการไม่อนุมัติ		ข้อมูลติด C (OP+IP)	ข้อมูล C 28 ก.พ. 68	C (เพิ่มขึ้น-ลดลง) จาก 28 ก.พ. 68	โอนเงินสำเร็จ		
				เคส	บาท				จำนวนเคส	เรียกเก็บ(บาท)	เงินชดเชยพึงรับ(บาท)
1	นครพนม	183,634	172,648	8,017	14,441,582	8,187	3,818	↑ 53.37%	9,160	20,743,067	11,518,117
2	บึงกาฬ	155,192	147,956	5,989	16,584,549	6,384	4,331	↑ 32.16%	21,623	35,971,694	14,297,028
3	เลย	176,321	167,646	6,871	50,749,823	7,121	3,378	↑ 52.56%	10,255	11,886,319	20,848,112
4	สกลนคร	433,198	408,722	19,952	76,335,010	20,591	11,835	↑ 42.52%	35,967	60,470,962	38,235,960
5	หนองคาย	158,184	147,056	8,098	68,341,577	8,490	3,961	↑ 53.35%	7,200	18,644,083	8,892,287
6	หนองบัวลำภู	127,996	120,161	5,562	28,753,240	5,686	2,611	↑ 54.08%	6,145	17,538,210	9,523,213
7	อุดรธานี	386,589	372,632	8,803	124,812,150	8,986	4,448	↑ 50.50%	24,472	70,126,494	39,057,019
รวม		1,621,114	1,536,821	63,292	380,017,930	65,445	34,382	↑ 47.46%	114,822	235,380,829.39	142,371,736.12

ข้อมูลติด C จาก FDH กับ e-claim (1 ตุลาคม 67 - 13 มีนาคม 2568)

ลำดับ	หน่วยบริการ	ข้อมูลติด C (รายการ)		
		FDH	สปสช.	ผลต่าง
1	นครพนม	8,187	9,086	- 899
2	บึงกาฬ	6,384	9,742	- 3,358
3	เลย	7,121	11,115	- 3,994
4	สกลนคร	20,591	19,906	685
5	หนองคาย	8,490	6,981	1,509
6	หนองบัวลำภู	5,686	18,831	- 13,145
7	อุดรธานี	8,986	12,645	- 3,659
รวม		65,445	88,306	- 22,861

(1 ตุลาคม 67 - 13 มีนาคม 2568)

ลำดับ	จังหวัด	โครงสร้างไม่ได้มาตรฐาน
1	นครพนม	673
2	เลย	456
3	สกลนคร	215
4	หนองบัวลำภู	179
5	อุดรธานี	64
6	บึงกาฬ	26
7	หนองคาย	17
รวม		1630

ลำดับ	รหัสติด C	เหตุผล	C คงเหลือ
1	none	ไม่ได้รับ รหัส C Approve Code ที่บันทึกเบิกในโปรแกรม e-Claim ไม่ตรงกันฐานข้อมูลของหน่วยบริการ	42,347 (99.91%)
2	305	ไม่พบ C Description	3,305 (18.11%)
3	950	ไม่พบ C Description	2,798 (6.72%)
4	D011	ไม่พบ C Description	2,103 (20.88%)
5	998	ส่งข้อมูลเกินกำหนด	2,011 (57.49%)



รายงานการส่งเคลม สปสช. ผ่าน Financial Data Hub

ลำดับ	หน่วยบริการ	สปสช. รับพิจารณา	รายการอนุมัติ	รายการไม่อนุมัติ		ข้อมูลติด C (OP+IP)	โอนเงินสำเร็จ		
				เคส	บาท		จำนวนเคส	เรียกเก็บ(บาท)	เงินชดเชยพึงรับ(บาท)
1	sw.นครพนม	74,548	68,139	5,109	8,484,935	5,152	1,919	12,714,798.00	7,278,140.44
2	sw.ปลาปาก	6,506	5,808	666	752,789	672	427	662,926.80	600,562.84
3	sw.ท่าอุเทน	6,906	6,536	308	74,762	309	371	132,375.00	133,748.87
4	sw.บ้านแพง	11,190	10,277	490	1,405,179	506	1,256	823,817.00	337,319.35
5	sw.นาทม	4,175	3,962	105	94,314	107	152	164,541.40	196,108.95
6	sw.เรณูนคร	9,426	8,895	256	213,734	275	544	410,935.00	228,689.46
7	sw.นาแก	11,432	11,094	202	384,506	204	763	900,034.35	352,351.06
8	sw.ศรีสงคราม	21,917	21,480	282	441,857	284	1,532	2,027,433.71	590,617.12
9	sw.นาหว้า	7,458	7,369	36	67,735	37	240	300,056.74	273,270.24
10	sw.โพนสวรรค์	8,127	7,717	182	464,196	253	763	532,400.75	227,003.65
11	sw.ธาตุพนม	17,979	17,489	335	2,000,638	342	976	1,778,501.00	1,151,536.90
12	sw.วังยาง	3,970	3,882	46	56,938	46	217	295,247.55	148,768.36
รวม		183,634	172,648	8,017	14,441,582	8,187	9,160	20,743,067	11,518,117

(1 ตุลาคม 67 - 13 มีนาคม 2568)

หน่วยบริการ	ติด C FDH (OP+IP)	ติด C สปสช. (OP+IP)	ผลต่าง
sw.นครพนม	5,152	4,933	219
sw.ปลาปาก	672	676	- 4
sw.ท่าอุเทน	309	56	253
sw.บ้านแพง	506	1,452	- 946
sw.นาทม	107	64	43
sw.เรณูนคร	275	176	99
sw.นาแก	204	242	- 38
sw.ศรีสงคราม	284	657	- 373
sw.นาหว้า	37	339	- 302
sw.โพนสวรรค์	253	249	4
sw.ธาตุพนม	342	208	134
sw.วังยาง	46	34	12

ลำดับ	โรงพยาบาล	โครงสร้างไม่ได้มาตรฐาน
1	sw.นครพนม	576
2	sw.ศรีสงคราม	75
3	sw.ท่าอุเทน	8
4	sw.บ้านแพง	7
5	sw.นาหว้า	2
6	sw.ธาตุพนม	2
7	sw.ปลาปาก	1
8	sw.นาทม	1
9	sw.โพนสวรรค์	1
รวม		673

ลำดับ	รหัสติด C	เหตุผล	C คงเหลือ
1	none	ไม่ได้รับ รหัส C Approve Code ที่บันทึกเบิกใบ	6,050 (100%)
2	305	โปรแกรม e-Claim ไม่รองรับฐานข้อมูลของหน่วยบริการ	390 (16.77%)
3	998	ส่งข้อมูลเกินกำหนด	298 (40.43%)
4	301	ไม่มีค่าใช้จ่ายในการรักษา หรือ ค่ารักษาพยาบาลเป็นลบ	252 (12.92%)
5	DO11	ไม่พบ C Description	211 (10.14%)

สัดส่วนผลงานบริการต่อแพทย์ กทันตแพทย์ จังหวัดนครพนม

ภาพรวม
เขตสุขภาพที่ 8

จังหวัด	แพทย์			ทันตแพทย์		
	คน	SumAdjRW	SumAdjRW : แพทย์	คน	ผลงาน บริการ (ครั้ง)	ทันตแพทย์ : ผลงาน บริการ (ครั้ง)
หนองบัวลำภู	102	19,755.23	205.78	43	23,898	556
อุดรธานี	505	109,834.76	220.55	112	91,109	813
เลย	189	40,363.98	219.37	58	77,144	1330
หนองคาย	186	37,372.87	200.93	45	32,454	721
บึงกาฬ	81	17,849.00	225.94	30	24,412	814
สกลนคร	346	80,185.95	230.42	67	72,166	849
นครพนม	180	27,770.03	154.28	69	44,731	648
รวม	1,589	333,131.84	209.65	424	365,914	863

ข้อมูลผลงานบริการ ณ มกราคม 2568
ข้อมูลแพทย์ กทันตแพทย์ ณ 1 มีนาคม 68

ภาพรวม
จ.นครพนม

หน่วยบริการ	เตียง กบรส.	แพทย์			ทันตแพทย์			รายรับ IP	เทียบsw.ระดับเดียวกัน		
		คน	SumAdjRW มกราคม 68	แพทย์ : SumAdjRW	คน	ผลงาน บริการ (ครั้ง) มกราคม 68	ทันตแพทย์ : ผลงาน บริการ (ครั้ง)		แพทย์	sw.	รายรับ IP มกราคม 68
sw.นครพนม	392	84	15,550.10	287.96	16	5,580	348.75	38,404,320.44	77	หนองบัวลำภู	44,320,747.07
sw.ปลาปาก	30	5	444.51	37.04	3	3,699	1,233.00	1,043,747.29	6	นาด้วง	7,771,341.76
sw.ท่าอุเทน	40	7	531.30	37.95	3	3,773	1,257.67	1,674,294.31	6	นาด้วง	7,771,341.76
sw.บ้านแพง	43	6	653.99	72.67	3	3,287	1,095.67	3,795,231.45	5	ภูหลวง	7,129,253.10
sw.นาทม	36	4	452.19	64.60	5	1,994	398.80	2,522,067.46	5	เฟ้าไร่	7,513,430.31
sw.เรณูนคร	30	7	979.16	108.80	5	4,350	870.00	4,187,588.27	4	ปากคาด	6,392,914.13
sw.นาแก	61	9	1,097.06	109.71	6	3,096	516.00	4,567,636.53	5	ปากชม	10,131,570.87
sw.ศรีสงคราม	90	15	2,013.26	118.43	9	5,145	571.67	10,120,510.78	15	พังโคน	15,773,570.46
sw.นาหว้า	48	6	672.46	67.25	5	6,432	1,286.40	4,159,289.59	5	ภูหลวง	7,129,253.10
sw.โพนสวรรค์	50	7	827.53	75.23	6	2,292	382.00	2,704,303.65	4	ปากคาด	6,392,914.13
sw.ราษฏร์พนม	234	26	4,214.33	183.23	6	3,457	576.17	14,678,476.49	24	บ้านดุง	25,502,361.59
sw.วังยาง	20	4	334.14	47.73	2	1,626	813.00	1,777,540.84	4	ประจักษ์ศิลปาคม	3,206,647.51
รวม	1,074	180	27,770.03	154.28	69	44,731	648.28	89,635,007.10			



เปรียบเทียบข้อมูล LC MC CC ปี 2566-2568 (แยกตามกลุ่ม)

หน่วยบริการ	เตียง กบรส.	แพทย์	LC			MC			CC		
			Y2566	Y2567	Q1Y2568	Y2566	Y2567	Q1Y2568	Y2566	Y2567	Q1Y2568
เรณูนคร	30	7	77,923,720.83	78,676,672.44	21,039,207.52	50,622,245.58	45,427,249.20	11,486,120.92	5,027,430.54	7,354,585.72	1,523,488.12
โพนสวรรค์	50	7	73,544,985.42	86,586,626.42	22,412,724.77	79,503,069.98	55,582,085.17	10,504,138.88	10,334,420.46	13,052,030.88	3,409,132.90
ปากคาด	41	4	74,762,494.46	77,266,753.82	18,822,624.86	40,251,872.11	46,600,959.16	11,129,743.44	8,053,862.04	8,938,439.47	2,253,818.39
บึงโขงหลง	52	3	69,258,227.31	73,487,780.48	18,267,724.69	41,516,773.76	48,915,501.79	11,185,780.24	8,735,447.09	9,610,368.38	2,632,758.83
โคกศรีสุพรรณ	42	5	80,961,571.14	81,607,260.13	20,761,634.74	34,295,525.54	45,921,689.57	12,984,752.75	7,700,915.03	6,944,181.94	2,080,364.47
ศรีธาตุ	30	7	72,093,305.88	75,354,039.19	18,844,929.47	39,006,245.51	38,551,855.02	7,398,618.68	9,007,958.88	9,861,837.40	2,888,577.15

หน่วยบริการ	เตียง กบรส.	แพทย์	LC			MC			CC		
			Y2566	Y2567	Q1Y2568	Y2566	Y2567	Q1Y2568	Y2566	Y2567	Q1Y2568
สมเด็จพระยุพราชธาตุพนม	234	26	155,959,085.79	177,303,324.43	47,149,781.49	138,575,623.58	143,432,952.00	29,091,858.80	23,424,144.59	25,467,777.13	8,671,672.12
วังสะพุง	120	24	178,087,505.37	189,650,047.05	46,874,581.90	118,954,673.58	129,903,759.16	30,081,454.37	21,815,102.12	23,812,394.78	6,110,126.45
โพนพิสัย	129	20	171,693,609.47	176,239,189.33	44,069,200.75	109,119,051.11	103,385,393.05	21,475,462.94	20,795,493.04	20,140,987.77	4,606,952.60
หนองหาน	137	30	186,285,264.33	193,218,441.82	50,171,902.95	146,365,079.46	143,796,456.22	38,398,071.60	37,203,287.35	39,669,034.30	10,134,909.92
บ้านผือ	126	24	173,744,441.53	179,315,104.97	45,265,190.01	133,426,575.47	126,612,016.40	28,124,248.38	31,197,024.34	30,973,245.62	7,970,760.24
เพ็ญ	114	18	149,099,785.50	150,849,763.72	37,641,841.64	119,779,447.57	118,123,671.52	31,023,781.88	24,816,464.91	25,504,613.12	6,602,442.55
สมเด็จพระยุพราชบ้านดุง	139	24	191,974,223.08	198,144,086.57	49,686,422.38	184,306,372.37	178,839,545.97	46,912,945.45	37,697,542.58	34,388,981.42	8,537,046.26

หน่วยบริการ	เตียง กบรส.	แพทย์	LC			MC			CC		
			Y2566	Y2567	Q1Y2568	Y2566	Y2567	Q1Y2568	Y2566	Y2567	Q1Y2568
นครพนม	392	84	560,490,826.76	582,818,748.22	131,788,760.23	474,350,407.62	451,590,784.74	97,587,112.10	81,326,129.95	81,343,718.07	19,246,742.25
เลย	558	91	650,121,112.55	674,241,552.61	170,350,488.06	569,203,189.25	575,002,254.73	169,139,345.48	95,664,522.74	94,551,173.69	35,741,075.62
หนองคาย	420	89	590,803,782.59	619,934,168.97	156,673,420.22	544,021,428.21	602,328,130.52	146,154,544.94	94,306,649.22	97,631,165.94	25,958,603.92
หนองบัวลำภู	353	77	428,775,502.09	461,097,951.79	118,746,516.33	368,503,573.21	352,274,871.71	70,796,482.00	63,168,994.34	59,601,195.33	12,125,627.82



เปรียบเทียบข้อมูลผลงานบริการ ปี 2566-2568 (แยกตามกลุ่ม)

หน่วยบริการ	เตียง กบรส.	แพทย์	OP Visit ครั้ง (ข้อมูลจาก HDC)			SumAdjRw (ข้อมูลจาก CMI@MOPH)			อัตราครองเตียง (ข้อมูลจาก CMI@MOPH)		
			Y2566	Y2567	Q1Y2568	Y2566	Y2567	Q1Y2568	Y2566	Y2567	Q1Y2568
เรณูนคร	30	7	122,285	125,366	25,763	1,863.21	2,238.88	753.30	70.75	97.42	154.53
โพนสวรรค์	50	7	112,254	114,733	20,813	1,920.26	3,187.25	656.95	81.29	112.00	93.91
ปากคาด	41	4	107,621	112,532	18,572	2,085.22	2,904.26	817.09	81.56	97.16	113.18
บึงโขงหลง	52	3	80,173	83,797	15,362	2,438.42	3,190.66	692.34	55.49	82.59	70.36
โคกศรีสุพรรณ	42	5	102,435	103,962	20,537	2,662.01	3,952.83	815.12	90.95	120.72	88.82
ศรีธาตุ	30	7	99,297	96,386	19,200	1,985.11	2,242.79	656.96	85.72	86.00	108.59

หน่วยบริการ	เตียง กบรส.	แพทย์	OP Visit ครั้ง (ข้อมูลจาก HDC)			SumAdjRw (ข้อมูลจาก CMI@MOPH)			อัตราครองเตียง (ข้อมูลจาก CMI@MOPH)		
			Y2566	Y2567	Q1Y2568	Y2566	Y2567	Q1Y2568	Y2566	Y2567	Q1Y2568
สมเด็จพระยุพราชธาตุพนม	234	26	167,891	202,319	44,747	11,162.70	13,475.80	3,260.74	98.89	65.19	66.55
วังสะพุง	120	24	220,594	223,248	48,838	9,321.43	11,552.40	2,689.99	93.35	95.29	93.25
โพนพิสัย	129	20	154,016	194,030	46,862	9,449.34	9,021.56	2,095.03	80.55	64.03	58.56
หนองหาน	137	30	217,028	223,147	40,990	11,308.20	14,313.10	4,050.70	88.10	85.07	97.76
บ้านผือ	126	24	207,240	255,136	47,334	10,295.30	11,548.50	3,046.77	70.93	79.07	87.89
เพ็ญ	114	18	208,716	199,977	39,005	7,897.58	7,979.98	2,055.16	81.51	78.35	94.50
สมเด็จพระยุพราชบ้านดุง	139	24	326,240	353,674	62,214	11,763.50	13,302.40	3,668.85	84.70	83.30	87.39

หน่วยบริการ	เตียง กบรส.	แพทย์	OP Visit ครั้ง (ข้อมูลจาก HDC)			SumAdjRw (ข้อมูลจาก CMI@MOPH)			อัตราครองเตียง (ข้อมูลจาก CMI@MOPH)		
			Y2566	Y2567	Q1Y2568	Y2566	Y2567	Q1Y2568	Y2566	Y2567	Q1Y2568
นครพนม	392	84	359,091	411,924	64,072	41,705.50	46,010.70	10,737.20	87.92	89.54	85.94
เลย	558	91	476,832	472,059	93,871	65,556.20	65,755.00	16,855.20	90.88	80.38	80.13
หนองคาย	420	89	497,179	508,211	124,914	53,114.80	57,855.90	15,255.10	92.53	95.00	100.32
หนองบัวลำภู	353	77	342,444	306,011	82,548	39,788.70	40,981.20	8,644.80	79.67	84.63	83.61



ข้อมูลผลงานบริการ IP ปี 2568 เปรียบเทียบกลุ่ม

หน่วยบริการ	เตียง (กบรส ณ 15 มี.ค.67)	กลุ่มระดับบริการ	POP UC	บุคลากร HROPH	อัตราครองเตียง	CMI	Sum AdjRw			
			1-เม.ย.-67	1-มี.ค.-68	Q1Y68	Q1Y68	Q1Y67	ค่ากลาง Q1Y67	Q1Y68	ค่ากลาง Q1Y68
sw.นครพนม	392	swn.S B<=400	106,378	1,075	73.60	1.51	11,285	6,690	11,335	7,561
sw.บึงกาฬ	273	swn.S B<=400	76,101	656	78.74	1.28	7,703	6,690	6,796	7,561
swr.สว่างแดนดิน	276	swn.S B<=400	113,238	662	68.40	1.34	6,186	6,690	6,647	7,561
sw.หนองบัวลำภู	353	swn.S B<=400	101,105	851	83.61	1.48	8,748	6,690	8,645	7,561
sw.กุมภวาปี	280	swn.S B<=400	83,829	622	80.07	1.44	7,342	4,867	8,735	7,561
sw.เลย	558	swn.S B>400	92,386	1,377	78.81	1.62	16,620	12,443	17,306	13,868
sw.หนองคาย	420	swn.S B>400	112,292	1,009	100.57	1.76	13,902	12,443	15,658	13,868

หน่วยบริการ	เตียง (กบรส ณ 15 มี.ค.67)	กลุ่มระดับบริการ	POP UC	บุคลากร Hroph	อัตราครองเตียง	CMI	Sum AdjRw			
			1-เม.ย.-67	1-มี.ค.-68	Q1Y68	Q1Y68	Q1Y67	ค่ากลาง Q1Y67	Q1Y68	ค่ากลาง Q1Y68
sw.ศรีสงคราม	90	swช.M2 B<=100	53,438	203	87.37	0.86	1,213	1,246	1,540	1,597
swr.ด่านซ้าย	60	swช.M2 B<=100	41,934	226	73.24	0.75	1,083	1,718	1,100	1,597
sw.ศรีบุญเรือง	90	swช.M2 B<=100	81,383	261	79.60	0.95	1,645	1,246	1,818	1,597
swr.ราษฏพม	234	swช.M2 B>100	60,381	335	66.55	0.99	3,101	2,462	3,261	2,527
sw.เซกา	125	swช.M2 B>100	53,566	257	71.04	0.87	1,497	2,462	1,859	2,527
sw.วังสะพุง	120	swช.M2 B>100	85,793	357	93.26	0.90	2,916	2,462	2,910	2,527
sw.พังโคน	107	swช.M2 B>100	38,443	250	99.22	0.90	2,148	2,462	2,450	2,527
sw.โพนพิสัย	129	swช.M2 B>100	59,176	286	58.56	0.87	2,232	2,462	2,095	2,527
sw.หนองหาน	137	swช.M2 B>100	90,942	388	97.76	1.23	3,019	2,462	4,051	2,527
sw.บ้านผือ	126	swช.M2 B>100	86,089	343	87.90	1.04	2,833	2,462	3,132	2,527
sw.เพ็ญ	114	swช.M2 B>100	88,241	323	94.50	0.78	1,808	2,462	2,055	2,527
swr.บ้านดุง	139	swช.M2 B>100	97,831	373	87.39	1.20	2,976	2,462	3,669	2,527

*ข้อมูลบุคลากรจากระบบ HROPS ณ วันที่ 1 มี.ค.68 ไม่รวมรายวันรายคาบ จ้างเหมาบริการ **ข้อมูลผลงานบริการจากระบบ <https://hfo.moph.go.th/> ณ วันที่ 29 มกราคม 2568



สรุปประเด็นการบริหารจัดการทรัพยากรสาธารณสุข

พัฒนาโครงสร้าง

GREEN & CLEAN Hospital

1. โรงพยาบาลนครพนม ใฝ่ระวังระบบบำบัดน้ำเสีย เนื่องจากมีความเสี่ยงในการรองรับปริมาณน้ำเสียที่เพิ่มขึ้นในอนาคต ซึ่งจะส่งผลต่อประสิทธิภาพของระบบบำบัดน้ำเสีย
2. sw.ที่ครบกำหนด Re-accreditation ในปีงบประมาณ 2568 ซึ่งมีถึง 10 sw. จาก 13 sw. เร่งประเมินตนเองเพื่อขอรับการประเมิน
3. การจัดทำแผนงบประมาณ/การตรวจใฝ่ระวังด้านอนามัยสิ่งแวดล้อม ให้สอดคล้องกับสภาพปัญหา รองรับบริการเป็นโรงพยาบาลคาร์บอนต่ำและเท่าทันการเปลี่ยนแปลงสภาพภูมิอากาศ

ลดต้นทุน

RLU Hospital

↓

การตรวจ lipid profile และ HbA1c /การเตรียมเลือดให้ผู้ป่วย

↓

166,105 บาท

ปรับอัตราค่าล้าง

รองรับระบบบริการ

- ↓
1. เพิ่มแพทย์เฉพาะทาง
 2. วางกรอบแพทย์ GP ให้เหมาะสม
 3. การกระจายอัตราค่าล้าง

ใฝ่ระวังการเงิน

หารายได้ ใฝ่ระวัง sw.วิกฤติ คุณภาพรายงานบัญชี

- ↓
- ข้อเสนอแนะ:**
- เพิ่ม Productivity
 - ควบคุม Cost
 - การเพิ่มศักยภาพ **Node sw. M2**
 - การดำเนินงานให้เป็นไปตามแผนการเงิน Planfin
 - จัดทำรายงานการเงินถูกต้อง
 - **CFO** กำกับติดตามการจ้ดเก็บรายได้



ขอขอบคุณ

