



# สรุปตรวจราชการและนิเทศงานกรณีปกติ รอบที่ 1 ปีงบประมาณ พ.ศ. 2568



## จังหวัดเลย

### ประเด็นที่ 8 : บริหารจัดการทรัพยากรสาธารณสุข



นำเสนอโดย

**นพ.สุรพงษ์ ลักขบุตร**

นายแพทย์เชี่ยวชาญ (ด้านเวชกรรมป้องกัน)

สำนักงานสาธารณสุขจังหวัดบึงกาฬ

27 กุมภาพันธ์ 2568



# GREEN & CLEAN Hospital

## ร้อยละของโรงพยาบาลที่พัฒนาอนามัยสิ่งแวดล้อมได้ตามเกณฑ์ GREEN & CLEAN Hospital Challenge

### สถานการณ์



เป้าหมาย : ระดับมาตรฐานขึ้นไป  $\geq$  ร้อยละ 90  
: ระดับท้าทาย  $\geq$  ร้อยละ 25

จังหวัดเลย มี sw.ในสังกัด สป.สร และ กรมวิชาการ กระทรวงสาธารณสุข จำนวน 15 แห่ง และดำเนินการเข้ารับการประเมิน GCHC ผ่านเกณฑ์ตามระดับ ดังนี้

- ระดับ Standard จำนวน 10 แห่ง
- ระดับ Excellent จำนวน 3 แห่ง
- ระดับ Challenge จำนวน 2 แห่ง

### sw.ผ่านการประเมิน GREEN & CLEAN Hospital

ระดับ Standard (ผ่านปี)		ระดับ Excellent (ผ่านปี)	ระดับ Challenge (ผ่านปี)
- sw.เชียงคาน (66)	- sw.ด่านซ้าย (67)	- sw.นาแห้ว (67)	- sw.นาด้วง (68)
- sw.ท่าลี่ (66)	- sw.หนองหิน (67)	- sw.ภูหลวง (66)	- sw.จิตเวชฯ เลย (67)
- sw.ปากชม (66)	- sw.เอราวัณ (66)	- sw.เลย (67)	
- sw.พາขาว (66)			
- sw.ภูกระดึง (67)			
- sw.ภูเรือ (66)			
- sw.วังสะพุง (67)			

### ผลการดำเนินงาน

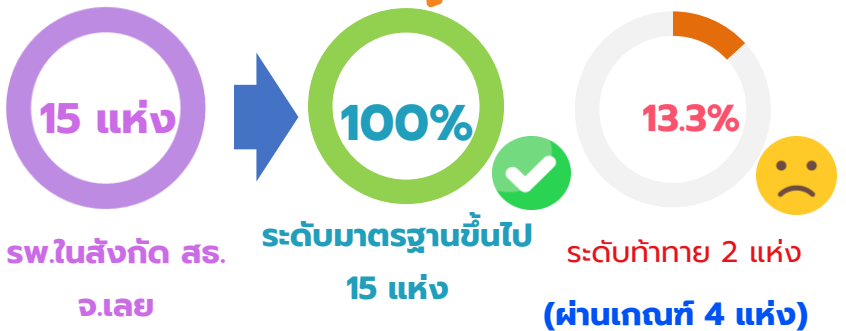

### ข้อค้นพบ

- ปี 2568 sw. ที่จะ Re-accreditation ปีงบประมาณ 2568 จำนวน 7 แห่ง และsw.ที่อยู่ในช่วงการรับรอง มีแผนการดำเนินงาน ดังนี้
- |                      |                     |
|----------------------|---------------------|
| 1. โรงพยาบาลเชียงคาน | 5. โรงพยาบาลภูเรือ  |
| 2. โรงพยาบาลท่าลี่   | 6. โรงพยาบาลภูหลวง  |
| 3. โรงพยาบาลปากชม    | 7. โรงพยาบาลเอราวัณ |
| 4. โรงพยาบาลพາขาว    |                     |



# ร้อยละของโรงพยาบาลที่พัฒนาอนามัยสิ่งแวดล้อมได้ตามเกณฑ์ GREEN & CLEAN Hospital Challenge

## ข้อค้นพบ

ร้อยละของระบบบำบัดน้ำเสีย sw.ในจังหวัดเลย

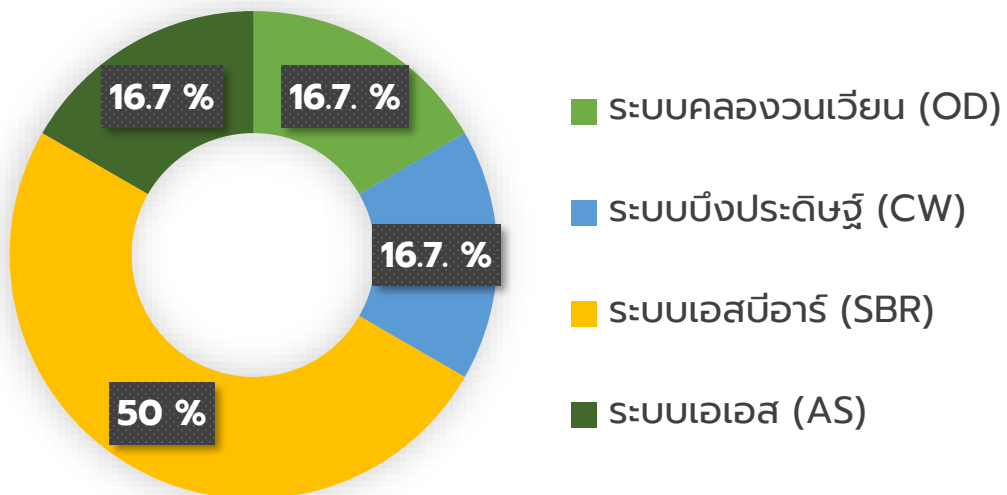

ที่มา : กบรส. ก.ค.67

**หมายเหตุ :** การขยายตึกเพื่อให้บริการของโรงพยาบาล เช่น หน่วยไตเทียม อาจส่งผลต่อประสิทธิภาพของระบบบำบัดน้ำเสียและการจัดการของเสียของโรงพยาบาล

## ข้อเสนอแนะ

- การจัดทำแผนงบประมาณ แผนซ่อมบำรุง/การตรวจ/การตรวจเฝ้าระวังด้านอนามัยสิ่งแวดล้อม ให้สอดคล้องกับสภาพปัญหา
- การจัดทำแผนพัฒนาบุคลากรที่รับผิดชอบงานด้านอนามัยสิ่งแวดล้อมของโรงพยาบาลอย่างต่อเนื่อง และเหมาะสมกับการดำเนินงาน

## โอกาสพัฒนา

- ยกระดับตัวชี้วัด PA เชิงผลลัพธ์ในการลดการปลดปล่อยก๊าซเรือนกระจกของสถานบริการสาธารณสุข ตามประเด็นท้าทายของ GCHC ด้านการพัฒนาโรงพยาบาลคาร์บอนต่ำและเท่าทันการเปลี่ยนแปลงสภาพภูมิอากาศ



<https://greenclean.anamai.moph.go.th/#home>



## Best Practice

**โรงพยาบาลจิตเวชเลยราชนครินทร์ ปีงบประมาณ 2567**  
**โรงพยาบาลนาด้วง ปีงบประมาณ 2568**  
 ด้านการพัฒนาโรงพยาบาลคาร์บอนต่ำและเท่าทันการเปลี่ยนแปลงสภาพภูมิอากาศ

## 25.1 การบริหารจัดการตำแหน่งว่าง เป้าหมาย ตำแหน่งว่างคงเหลือไม่เกินร้อยละ 4

### สถานการณ์ตำแหน่งว่าง เขตสุขภาพที่ 8



### สถานการณ์ตำแหน่งว่าง จังหวัดเลย

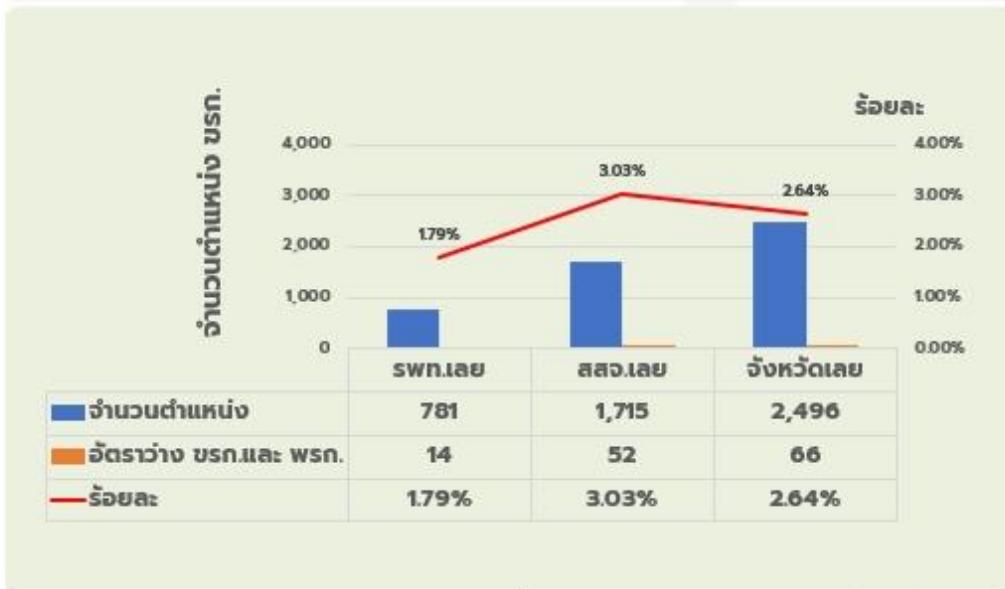

### อัตราว่างแยกรายเงื่อนไข

สถานะเงื่อนไขตำแหน่ง	SWท.เลย	สสจ.เลย	รวม
บรรจุกลับ		2	2
บรรจุผู้สอบแข่งขัน		8	8
บรรจุผู้สอบแข่งขัน กว.สรรหา ส่งกัน ที่ สร 0208.03/56 ลว 29 ม.ค.2568 ห้ามเปลี่ยนแปลงเงื่อนไข เนื่องจากเป็น ตำแหน่งเปิดสอบโครงการ 1/2568		2	2
บรรจุผู้ได้รับคัดเลือก	2	11	13
ยุบกำหนดตำแหน่งสูงขึ้น	1	4	5
รับย้าย		11	11
รับย้าย/รับโอน	2		2
รับโอน		1	1
เลื่อน	9	12	21
อัตราว่าง		1	1
<b>จังหวัดเลย รวม</b>	<b>14</b>	<b>52</b>	<b>66</b>

### ข้อค้นพบ

- ช่วงเดือน ก.พ. – มี.ค. 68

เร่งรัดดำเนินการที่จังหวัดดำเนินการได้ จำนวน 13 อัตรา

- SWท.เลย จำนวน 2 อัตรา

- สสจ.เลย จำนวน 11 อัตรา

รวม 13 อัตรา อัตราว่างคงเหลือร้อยละ 2.12



# การปรับปรุงตำแหน่งให้สอดคล้องกับการยกระดับบริการสุขภาพ

ร้อยละของเขตสุขภาพที่มีการบริหารจัดการกำลังคนที่มีประสิทธิภาพ

25.2 ร้อยละการปรับปรุงตำแหน่งให้สอดคล้องกับการยกระดับบริการสุขภาพ

**เป้าหมาย รอบ 6 เดือน :** มีการปรับปรุงตำแหน่งร้อยละ 0.25

**รอบ 12 เดือน :** มีการปรับปรุงตำแหน่งร้อยละ 0.50

## จังหวัดเลย

ข้อมูล ณ วันที่	จังหวัดหนองบัวลำภู					รวม
	ประเภทวิชาการ					
	ปก./ชก.	ปก./ชก./ชพ.	ชพ.	ชช.	ทว.	
<b>B : ข้อมูลตั้งต้น ณ 2 ต.ค. 2567</b>	1,597	273	223	35	0	2,128
<b>A : มีมติ อ.ก.พ.กส. อนุมัติปรับปรุงตำแหน่ง</b>	5	0	4	0	0	9
<b>มีการปรับปรุงตำแหน่งร้อยละ (A/B*100)</b>	0.31	0.00	1.79	0.00	0.00	0.42

ข้อมูลรายงานจากระบบ HROPS ณ 24 ก.พ. 2568

### ข้อเสนอ

- วางแผนการบริหารตำแหน่งที่จะว่าง สำหรับยุบเลิกเพื่อกำหนดตำแหน่งเป็นระดับสูงขึ้นตามที่ได้รับอนุมัติแผนจาก สป.
- จัดทำแผนการปรับปรุงและกำหนดตำแหน่งในสายงานสายงานวิชาชีพที่ยังไม่มีอัตราข้าราชการ เพิ่มเติม  
**\*\*\*หากมีแผนที่จะจัดบริการ ควรวางแผนปรับปรุงและกำหนดตำแหน่งเพื่อรองรับบริการ**

## ข้อค้นพบ

- แผนการปรับปรุงการกำหนดตำแหน่งเป็นระดับสูงขึ้นปีงบประมาณ พ.ศ. 2568

หน่วยงาน	อ.ก.พ.สป. ครั้งที่ 1/2568 เมื่อวันที่ 8 ม.ค. 68 อนุมัติแผนฯ 58 ตำแหน่ง	1. มีตำแหน่งยุบเลิก				2. ไม่มีตำแหน่งยุบเลิก			
		เชี่ยวชาญ	ชำนาญการพิเศษ	อาวุโส	รวม	เชี่ยวชาญ	ชำนาญการพิเศษ	อาวุโส	รวม
สสจ.เลย	40	2	3		5	2	30	3	35
เลย	58	2	4	0	6	8	41	3	52

(1) กรณีมีตำแหน่งยุบเลิก อยู่ระหว่าง สป. ตรวจสอบค้างงาน เพื่อเสนอ อ.ก.พ.กระทรวงสาธารณสุขพิจารณาการกำหนดตำแหน่งเป็นระดับสูงขึ้น

(2) กรณีไม่มีตำแหน่งยุบเลิก จำนวน 52 อัตรา

2.1 swท.เลย จำนวน 17 อัตรา

2.2 สสจ.เลย จำนวน 35 อัตรา

- ดำเนินการส่งค้างงานพร้อมแจ้งตำแหน่งยุบเลิกเพิ่มเติมแล้ว จำนวน 4 อัตรา ได้แก่ ระดับชำนาญการพิเศษ จำนวน 1 อัตรา และระดับอาวุโส จำนวน 3 อัตรา คงเหลือ 31 อัตรา

\*\*\*แผนที่ได้รับอนุมัติจากสป. กรณีไม่มีตำแหน่งยุบเลิก จะสามารถดำเนินการได้ เมื่อจังหวัดเลยบริหารจัดการอัตราว่างเพื่อนำตำแหน่งมายุบเลิก และตำแหน่งที่นำมายุบเลิกต้องได้รับการอนุมัติการใช้ตำแหน่งว่างจากสป.แล้วเท่านั้น

- มีแผนปรับปรุงและกำหนดตำแหน่งในสายงานประเภทวิชาการที่ยังไม่ครอบคลุมทุกสายงาน เช่น นักจิตวิทยาคลินิก/นักจิตวิทยา ที่ยังไม่ครอบคลุมทุกหน่วยบริการ (swช.)



## ประเด็นขึ้นชม

1. เจ้าหน้าที่ที่มีความร่วมมือ มุ่งมั่นปฏิบัติงานในหน้าที่ นำเข้าและปรับปรุงข้อมูล สินทรัพย์ ในระบบ New GFMS Thai ให้ครบถ้วน ถูกต้อง
2. รายงานการตรวจสอบ พิสดุดประจำปีมีการปฏิบัติ ตามระเบียบอย่างถูกต้อง

## ประเด็นข้อตรวจพบ

- สำนักงานสาธารณสุขจังหวัดเลย
1. หน่วยงานมีข้อมูลรายการครุภัณฑ์ที่มี มูลค่าต่ำกว่า 10,000 บาท (กรณีมูลค่าต่ำกว่าเกณฑ์) หลายรายการบันทึกบัญชีเป็นครุภัณฑ์รายตัว ซึ่งไม่ถูกต้อง ไม่เป็นไปตามหนังสือกรมบัญชีกลาง ที่ กค 0410.3/ว43 ลว.29 มกราคม 2562
  2. หน่วยงานมีข้อมูลสินทรัพย์ Interface สินทรัพย์ไม่ระบุฯ และครุภัณฑ์ Interface ซึ่งอยู่ระหว่างการสอบหาข้อเท็จจริง เพื่อดำเนินการปรับปรุงบัญชีและบันทึกบัญชี เป็นครุภัณฑ์รายตัวให้ถูกต้อง

## ▪ โรงพยาบาลเลย

1. หน่วยงานมีข้อมูลรายการครุภัณฑ์ที่มีมูลค่าต่ำกว่า 10,000 บาท (กรณีมูลค่าต่ำกว่าเกณฑ์) หลายรายการ บันทึกบัญชีเป็นครุภัณฑ์รายตัว ซึ่งไม่ถูกต้อง ไม่เป็นไปตามหนังสือกรมบัญชีกลาง ที่ กค 0410.3/ว43 ลว.29 มกราคม 2562
2. มีข้อมูลสินทรัพย์ในทะเบียนคุมบางประเภทยังไม่ ถูกต้อง ไม่ตรงกับข้อมูลสินทรัพย์ในระบบ New GFMS Thai และไม่ตรงกับรายการสินทรัพย์ที่มีอยู่จริง อีกทั้ง หน่วยงานไม่ได้จัดทำทะเบียนคุมแยกรายการสินทรัพย์แต่ ละประเภทออกจากกัน ไม่ได้จัดทำทะเบียนคุมครุภัณฑ์ที่มี มูลค่าต่ำกว่าเกณฑ์แยกออกจากครุภัณฑ์รายตัว
3. หน่วยงานมีข้อมูลครุภัณฑ์ Interface ซึ่งอยู่ระหว่างการ สอบหาข้อเท็จจริงเพื่อดำเนินการปรับปรุงบัญชีและ บันทึกบัญชีเป็นครุภัณฑ์รายตัวให้ถูกต้อง



# หน่วยงานในสังกัดสำนักงานปลัดกระทรวงสาธารณสุข ผ่านเกณฑ์การประเมินของการตรวจสอบรายงานการเงิน (หมวดสินทรัพย์ถาวร)



## ข้อเสนอแนะ



จัดทำโดย

กองบริหารการคลัง

สำนักงานปลัดกระทรวง

สาธารณสุข

1. ให้นำหน่วยงานดำเนินการจัดทำทะเบียนคุมทรัพย์สินทุกประเภท ทุกบัญชีทุกรายการให้เป็นปัจจุบัน และนำรายงานที่ได้จากทะเบียนคุมมาตรวจสอบ กับบัญชีสินทรัพย์ในระบบ New GFMIS Thai และรายงานการตรวจสอบพัสดุประจำปีให้ถูกต้องตรงกันหากพบข้อผิดพลาดให้ดำเนินการแก้ไขรายการสินทรัพย์ให้ถูกต้อง โดยถือปฏิบัติตามหนังสือสำนักงานปลัดกระทรวงสาธารณสุข ที่ สร 0206.07/ว 5745 ลงวันที่ 31 พฤษภาคม 2567
2. ให้นำหน่วยงานทบทวนการกำหนดอายุการใช้งานของสินทรัพย์รายตัวในระบบ New GFMIS Thai บางรายการยังไม่ถูกต้อง ไม่เป็นไปตามหนังสือ ที่ สร 0201.024.6 2/ว370 ลงวันที่ 23 กุมภาพันธ์ 2559
3. ให้นำหน่วยงานทบทวนการรับรู้ครุภัณฑ์ที่มีมูลค่าต่ำกว่า 10,000 บาท (กรณีมูลค่าต่ำกว่าเกณฑ์) ให้เป็นไปตามหนังสือกรมบัญชีกลาง ที่ กค 0410.3/ว43 ลว.29 มกราคม 2562



# ลูกหนี้คำรักษาพยาบาล



กลุ่มเป้าหมาย

1. สสจ. (รพช. ทุกแห่ง)
2. โรงพยาบาลศูนย์/ทั่วไป

**โปรแกรมที่ใช้ในการจัดเก็บข้อมูล : RCM , KTN Claim , Data Audit , Tripple A**

## ประเด็นข้อตรวจพบ

1. หน่วยงานบางแห่งงานบัญชีเป็นผู้จัดทำทะเบียนคุมลูกหนี้คำรักษาพยาบาล และขาดการสอบทานข้อมูลลูกหนี้คำรักษาพยาบาลระหว่างงานประกันสุขภาพกับงานบัญชี
2. งานประกันไม่ได้รายงานลูกหนี้คำรักษาพยาบาลคงเหลือเสนอต่อหัวหน้าหน่วยงานทุกสิ้นเดือน
3. งานประกันเรียกรายงานลูกหนี้คำรักษาพยาบาลเป็นรายเดือนให้งานบัญชี ส่งผลให้การบันทึกบัญชีไม่เป็นปัจจุบัน
4. การส่งข้อมูลเรียกเก็บผ่าน Financial Data Hub (FDH) ข้อมูลแสดงไม่ครบถ้วน ส่งผลให้ข้อมูลติด C

## ข้อเสนอแนะ

- ▶ ให้มีการสอบทานความถูกต้องของข้อมูลลูกหนี้คำรักษาพยาบาล ระหว่างงานประกันสุขภาพกับงานบัญชีทุกสิ้นเดือน
- ▶ ให้งานประกันสุขภาพเสนอรายงานลูกหนี้คำรักษาพยาบาลต่อหัวหน้าหน่วยงานทุกสิ้นเดือน
- ▶ ทำชบบงานประกันสุขภาพให้ตรวจสอบข้อมูลลูกหนี้คำรักษาพยาบาล และส่งข้อมูลให้งานบัญชีเพื่อบันทึกบัญชีให้เป็นไปตามมาตรฐานบัญชีภาครัฐ
- ▶ งานประกันสุขภาพ กำกับติดตามข้อมูลการเรียกเก็บ และแก้ไขข้อมูลที่ติด C เพื่อลดความเสี่ยงจากการที่ไม่สามารถเรียกเก็บคำรักษาพยาบาลได้

## **การกำกับติดตาม รอบ 2**

- ▶ หน่วยงานในสังกัดสำนักงานปลัดกระทรวงสาธารณสุข ผ่านเกณฑ์การประเมิน ร้อยละ 70



# การบริหารจัดการการเงินการคลัง

## ตัวชี้วัด : หน่วยบริการที่ประสบภาวะวิกฤติทางการเงิน

### ผลการตรวจสอบคุณภาพบัญชี ปีงบประมาณ 2568 ภาพรวมจังหวัดเลย ณ 31 มกราคม 2568

ผลการตรวจสอบคุณภาพบัญชี ปีงบประมาณ 2568 ภาพรวม จังหวัดเลย						
ลำดับ	เรื่อง	ได้		ไม่ได้		หมายเหตุ
		คะแนน	เป็น	คะแนน	เป็น	
1	การตรวจสอบความสัมพันธ์เรื่องกระขมยอดของรายการบัญชีเงินฝากธนาคารและการบันทึกบัญชีเงินงบประมาณ	14.00	100.00	0.00	0.00	
2	การปรับปรุงลูกหนี้คำรักษาพยาบาล ณ วันสิ้นเดือน	14.00	100.00	0.00	0.00	
3	การตั้งค่าเพื่อหนี้สงสัยจะสูญ และค่าเพื่อหนี้สงสัยจะสูญกับหนี้สงสัยจะสูญ และหนี้สูญ	14.00	100.00	0.00	0.00	
4	จับคู่ความสัมพันธ์ลูกหนี้คำรักษาพยาบาล - รายได้คำรักษาพยาบาล ระหว่างเดือน	11.00	78.57	3.00	5.68	ได้แก่ sw.เชียงคาน,sw.ด่านซ้าย,sw.หนองหิน
5	ความสัมพันธ์ของสินทรัพย์ถาวรกับค่าเสื่อมราคาสะสมมีค่าเสื่อมราคาสะสมน้อยกว่าสินทรัพย์ (สินทรัพย์สุทธิต้องไม่ติดลบ) และค่าเสื่อมราคาต้องสัมพันธ์กับประเภทสินทรัพย์	14.00	100.00	0.00	0.00	
6	จับคู่บัญชีค่าเสื่อมราคาสะสม และค่าเสื่อมราคา ระหว่างเดือน จะต้องเท่ากัน	14.00	100.00	0.00	0.00	
7	บัญชีพัก ต้องไม่มียอดคงค้าง (ตามเกณฑ์ประเมินด้านบัญชีของกรมบัญชีกลาง)	14.00	100.00	0.00	0.00	
8	จับคู่ความสัมพันธ์บัญชีงวดกับบัญชีเจ้าหนี้ระหว่างเดือน	13.00	92.86	1.00	1.14	ได้แก่ sw.เอราวัณ
9	การตรวจสอบการบันทึกบัญชีค่าแรง , ตรวจสอบดุลบัญชี, ตรวจสอบบัญชีทุน	11.00	78.57	3.00	3.41	ได้แก่ sw.ปากชม,sw.ท่าลี่,sw.ภูเรือ
10	บัญชีงวดคงเหลือ รายได้คำรักษาพยาบาลสุทธิ	14.00	100.00	0.00	0.00	
<b>รวมคิดเป็นร้อยละ:</b>			93.57		102	

รายการ	หน่วยงาน	ผลกระทบ	ข้อเสนอแนะ
จับคู่ความสัมพันธ์ลูกหนี้คำรักษาพยาบาล - รายได้คำรักษาพยาบาล ระหว่างเดือน	sw.เชียงคาน	ทำให้ สินทรัพย์/รายได้ <b>ในปีที่ให้บริการต่ำ</b>	NWC,NI ,EBITDA,CR,QR, ในปีที่แล้วต่ำกว่าความเป็นจริง และ ทำให้ NWC,CR,QR ปีปัจจุบันสูงขึ้น แต่ไม่ใช่เป็นผลงานในปีปัจจุบัน
	sw.ด่านซ้าย		
	sw.หนองหิน		
จับคู่ความสัมพันธ์บัญชีงวดกับบัญชีเจ้าหนี้ระหว่างเดือน	sw.เอราวัณ	ทำให้สินทรัพย์และหนี้ <b>ในปีที่จัดซื้อต่ำกว่าความเป็นจริง</b>	NWC,CR,QR,Cash ในปีที่แล้วต่ำไป และ ทำให้ NWC,CR,QR ปีปัจจุบันสูงขึ้น แต่ไม่ใช่เป็นการจัดซื้อในปีปัจจุบัน
มีการบันทึกปรับลดค่าแรงสูงไป	sw.ปากชม sw.ภูเรือ sw.ท่าลี่	ทำให้รายค่ารักษาฯ IP UC <b>ต่ำไป</b> เพราะบัญชีนี้จะเป็นตัวลดยอดรายได้ค่ารักษา IP UC	ตรวจสอบการหักปรับลดค่าแรงกับ สปสช.ก่อนบันทึกบัญชี และทำการปรับปรุงบัญชีในเดือนถัดไป

# เปรียบเทียบผลการดำเนินงาน กับ แผนทางการเงิน Planfin ณ 31 มค 68

ชื่อหน่วยบริการ	แผนรายได้ (ไม่รวมรายได้ UC & รายได้ลงทุน & รายได้อื่น(ระบบบัญชีบันทึก					แผนค่าใช้จ่าย (ไม่รวมค่าเสื่อมราคา & ค่าตัดจำหน่าย & ค่าใช้จ่ายอื่น(ระบบบัญชี					ผลการประเมินผลต่างของแผนและผลการดำเนินงาน		
	แผนประมาณการรายได้อิงปี 2568	ค่าที่ควรเป็นตามแผนรายได้	ผลการดำเนินงาน	ส่วนต่าง (บาท)	ร้อยละ เพิ่ม/ลดจากแผน	แผนประมาณการค่าใช้จ่ายอิงปี 2568	ค่าที่ควรเป็นตามแผนค่าใช้จ่าย	ผลการดำเนินงาน	ส่วนต่าง (บาท)	ร้อยละ เพิ่ม/ลดจากแผน			
	[1]	[2]=[1]/12*4	[3]	[4]=[3]-[2]	[5]=[4]/[2]*100	[6]	[7]=[1]/12*4	[8]	[9]=[8]-[7]	[10]=[9]/[7]*100	รายได้	คชจ.	รายได้ หรือ คชจ.
swท.เลย	886,800,000	295,600,000	383,341,673	87,741,672.52	29.68	1,274,471,720	424,823,907	456,167,942	31,344,035	7.38	ไม่ผ่าน	ไม่ผ่าน	ไม่ผ่าน
swช.นาด้วง	54,439,399	18,146,466	17,061,678	-1,084,788.15	-5.98	94,036,649	31,345,550	29,308,024	-2,037,525	-6.50	ไม่ผ่าน	ไม่ผ่าน	ไม่ผ่าน
swช.เขียงคาน	88,185,939	29,395,313	27,646,687	-1,748,625.98	-5.95	163,653,669	54,551,223	54,278,744	-272,479	-0.50	ไม่ผ่าน	ผ่าน	ผ่าน
swช.ปากชม	59,180,023	19,726,674	18,931,903	-794,771.99	-4.03	125,887,536	41,962,512	45,211,563	3,249,051	7.74	ผ่าน	ไม่ผ่าน	ผ่าน
swช.นาแห้ว	37,798,929	12,599,643	12,893,390	293,747.14	2.33	66,730,164	22,243,388	22,431,731	188,343	0.85	ผ่าน	ผ่าน	ผ่าน
swช.ภูเรือ	54,990,672	18,330,224	17,305,845	-1,024,378.93	-5.59	83,677,185	27,892,395	28,975,360	1,082,965	3.88	ไม่ผ่าน	ผ่าน	ผ่าน
swช.ภำสี	59,000,000	19,666,667	20,413,065	746,398.60	3.80	92,505,400	30,835,133	34,721,453	3,886,320	12.60	ผ่าน	ไม่ผ่าน	ผ่าน
swช.วังสะพุง	184,000,000	61,333,333	58,892,267	-2,441,066.09	-3.98	325,500,000	108,500,000	109,582,587	1,082,587	1.00	ผ่าน	ผ่าน	ผ่าน
swช.ภูกระดึง	53,825,000	17,941,667	20,327,529	2,385,862.06	13.30	94,210,000	31,403,333	31,397,449	-5,885	-0.02	ไม่ผ่าน	ผ่าน	ผ่าน
swช.ภูหลวง	47,184,051	15,728,017	17,736,613	2,008,595.64	12.77	96,960,806	32,320,269	34,135,708	1,815,439	5.62	ไม่ผ่าน	ไม่ผ่าน	ไม่ผ่าน
swช.ผาขาว	53,683,566	17,894,522	18,607,835	713,312.99	3.99	122,993,651	40,997,884	42,580,415	1,582,532	3.86	ผ่าน	ผ่าน	ผ่าน
swช.ด่านซ้าย	137,115,588	45,705,196	51,332,948	5,627,752.26	12.31	200,925,836	66,975,279	67,875,368	900,089	1.34	ไม่ผ่าน	ผ่าน	ผ่าน
swช.เอราวัณ	50,144,490	16,714,830	17,072,909	358,078.91	2.14	104,513,802	34,837,934	36,106,767	1,268,833	3.64	ผ่าน	ผ่าน	ผ่าน
swช.หนองหิน	45,311,069	15,103,690	13,947,297	-1,156,392.42	-7.66	89,242,612	29,747,537	29,524,512	-223,026	-0.75	ไม่ผ่าน	ผ่าน	ผ่าน
<b>รวมจังหวัดเลย</b>	<b>1,811,658,726</b>	<b>603,886,242</b>	<b>695,511,639</b>	<b>91,625,397</b>	<b>15.17</b>	<b>2,935,309,030</b>	<b>978,436,343</b>	<b>1,022,297,622</b>	<b>43,861,278</b>	<b>4.48</b>	<b>ไม่ผ่าน</b>	<b>ผ่าน</b>	<b>ผ่าน</b>
สรุปหน่วยบริการในจังหวัดเลยที่ผ่านเกณฑ์ ( แห่ง )											<b>6</b>	<b>9</b>	<b>11</b>

## ผลการเปรียบเทียบผลการดำเนินงาน กับแผนทางการเงิน Planfin หน่วยบริการในจังหวัดเลย ณ 31 มค 2568

ด้านรายได้ ผ่านเกณฑ์ 6 แห่ง คิดเป็น ร้อยละ 42.85

ด้านค่าใช้จ่าย ผ่านเกณฑ์ 9 แห่ง คิดเป็น ร้อยละ 64.28

สรุปด้านรายได้หรือค่าใช้จ่าย ผ่านเกณฑ์ 11 แห่ง คิดเป็น ร้อยละ 78.57

**sw.ที่มีรายได้ ต่ำกว่าเป้าหมาย**

**sw.หนองหิน** ได้แก่ รายได้ สิทธิ กรม บข กลาง , ประกันสังคม , อปท.

**sw. นาด้วง** ได้แก่ รายได้ สิทธิเบ็ดต้นสังกัด

**sw.เขียงคาน** ได้แก่ รายได้ สิทธิประกันสังคม



# การเฝ้าระวัง SW.ที่มีความเสี่ยงขาดสภาพคล่องทางการเงิน

## ณ 31 มกราคม 2568 จ.เลย ไม่มีหน่วยบริการที่มี Risk Score ระดับ 6-7

**SW.ที่มีความเสี่ยง Risk Score NI-R8 ณ 31 มกราคม 2568 ระดับ 7 คือ SW.วังสะพุง**

โรงพยาบาล	เกณฑ์กระทรวง (NI)		เงินบำรุงคงเหลือ(หลังหักหนี้)	เกณฑ์เขตสุขภาพที่ 8 (NI)					
	ณ 30 กย. 67	ณ 31 มค. 68		CR	QR	Cash	NWC	NI R8WAY	ณ 31 มค. 68
เลย,SWท.	0	0	-33,770,575.24	2.15	1.92	0.87	311,302,196.06	98,509,251.74	0
นาด้วง,SWช.	1	0	27,818,435.16	3.77	3.60	3.87	37,679,167.91	2,421,408.26	0
เขียงคาน,SWช.	4	1	-19,627,363.78	1.30	1.18	0.50	14,077,319.28	-2,241,694.29	3
ปากชม,SWช.	1	0	4,896,662.43	2.01	1.73	1.29	22,995,094.42	-1,237,875.23	1
นาแห้ว,SWช.	4	3	-3,946,774.91	1.12	0.91	0.65	1,566,270.93	-936,788.14	4
ภูเรือ,SWช.	1	0	4,162,801.59	2.51	2.23	1.62	13,480,723.15	-1,712,091.32	1
ท่าลี่,SWช.	1	1	-298,453.03	1.97	1.77	0.98	17,303,241.93	-6,033,514.86	1
วังสะพุง,SWช.	3	5	-48,450,331.66	0.97	0.84	0.48	-2,608,542.84	-12,502,943.46	7
ภูกระดึง,SWช.	4	0	-1,537,289.42	1.41	1.29	0.92	9,581,703.96	1,744,122.97	1
ภูหลวง,SWช.	6	0	-1,945,883.19	1.62	1.47	0.92	12,080,463.33	2,409,958.73	0
ผาขาว,SWช.	5	1	-5,209,708.24	1.16	1.05	0.83	5,693,545.51	-643,648.32	2
สมเด็จพระยุพราชด่านซ้าย,SWช.	3	2	-9,574,885.68	1.26	1.12	0.79	13,421,118.95	11,148,857.53	2
เอราวัณ,SWช.	1	0	11,342,549.86	2.45	2.19	1.95	24,710,393.77	-5,464,342.80	1
หนองหิน,SWช.	6	2	-9,602,380.95	1.18	1.04	0.59	5,014,341.20	-3,260,659.80	3

# ผลงานบริการ IP ปี 2567 และ คาดการณ์ผลงาน IP ที่ควรมี

โรงพยาบาล	จำนวนเตียงจริง	ปชก UC 1 เมย 67	ผลงานปี 2567			ผลงาน IP ที่ควรมี	
			อัตราครองเตียง	CMI	SumAdjRW	SumAdjRW	ประมาณการจะมีรายได้เพิ่มขึ้น (บาท)
sw.เลย (S)	558	91,973	80.38	1.47	65,752.95	81,942.30	75,701,401
sw.นาด้วง (F2)	30	21,702	134.92	0.68	2,978.27	2,978.27	0
sw.เขียงคาน (F2)	59	47,311	99.62	0.66	4,377.25	4,377.25	0
sw.ปากชม (F2)	34	34,991	138.89	0.68	4,135.32	4,135.32	0
sw.นาแห้ว (F3)	20	8,712	47.16	0.69	1,067.76	1,384.00	1,478,738
sw.ภูเรือ (F2)	30	17,905	71.53	0.62	1,984.06	1,984.06	0
sw.ท่าลี่ (F2)	35	20,551	88.86	0.59	2,447.89	2,447.89	0
sw.วังสะพุง (M2)	120	84,991	95.29	0.87	11,552.38	11,552.38	0
sw.ภูกระดึง (F2)	32	26,550	121.49	0.48	2,476.45	2,476.45	0
sw.ภูหลวง (F2)	40	20,198	91.44	0.69	3,369.59	3,369.59	0
sw.พายาว (F2)	40	31,626	92.53	0.56	3,213.76	3,213.76	0
swร. ด่านซ้าย (M2)	60	41,696	74.69	0.79	4,392.96	4,725.60	1,555,425
sw.เอราวัณ (F2)	32	30,645	93.90	0.57	2,144.65	2,144.65	0
sw.หนองหิน (F2)	30	19,546	71.69	0.61	1,761.50	1,824.00	292,250
<b>รวมจังหวัดเลย</b>	<b>1,120</b>	<b>498,397</b>			<b>111,654.79</b>	<b>128,555.52</b>	<b>79,027,813</b>

## ข้อเสนอแนะ การเพิ่ม Productivity IP

1. การใช้เตียงให้คุ้มค่า
2. พัฒนาระบบ Internal Audit เวอร์เบี่ยน ใน sw.
3. ผอ.รพ. กำกับ ติดตาม ทุกเดือน กำหนดเป็น P4P ในการจ่ายค่าตอบแทน

# บริหารจัดการทรัพยากรสาธารณสุข จังหวัดเลย

## ร้อยละของโรงพยาบาลในเขตสุขภาพผ่านเกณฑ์การพัฒนาโรงพยาบาลที่มีการตรวจทางห้องปฏิบัติการทางการแพทย์อย่างสมเหตุผล (RLU Hospital)

ข้อ	ชื่อตัวชี้วัด	ตัวชี้วัด	ผลงาน จ. เลย	ผลงาน เขต 8	ระดับ การประเมิน	รายการตรวจวิเคราะห์	ก่อนทำ RLU ปี 2567 ต.ค. 66 - ม.ค. 67 (บาท)	หลังทำ RLU ปี 2568 ต.ค. 67 - ม.ค. 68 (บาท)	การลดค่าใช้จ่าย (4 เดือน) (บาท)
57	1. ร้อยละของโรงพยาบาลในเขตสุขภาพผ่านเกณฑ์พัฒนาโรงพยาบาลที่มีการตรวจทางห้องปฏิบัติการทางการแพทย์อย่างสมเหตุผล (RLU hospital) ตามเกณฑ์ที่กำหนด (บันได 4 ชั้น 1. แต่งตั้ง คกก. 2. วิเคราะห์ข้อมูล 3. กำหนดมาตรการ 4. ประเมินผล)	ร้อยละ 20 (18 แห่ง)	5 แห่ง (เลย พะทิว ภูเรือ กำสั บาดัง) (ทั้ง 14 แห่ง เข้าร่วม RLU)	ร้อยละ 17.05 (15 แห่ง หนองบัวฯ 1 อุดรธานี 4 เลย 5 หนองคาย 4 บึงกาฬ 1)	3.00	HbA1C	71,914	29,208	42,706
						Lipid Profile	123,338	24,102	99,236
						Liver function	18,2515	1,384	16,867.5
						Thyroid function	47,580	6,240	41,340
						BUN,Uric acid,Electrolyte (NCD)	29,900	24,500	5,400
						ค่าใช้จ่ายลดลง	290,983.5	85,434	205,549.5
58	2. ร้อยละของผู้ป่วยโรคเบาหวาน ได้รับการตรวจ HbA1c ซ้ำภายใน 90 วัน	ไม่เกิน ร้อยละ 10	ร้อยละ 3.74	ร้อยละ 2.06	3.00	<b>ปัจจัยแห่งความสำเร็จ</b> 1. ผู้บริหารให้ความสำคัญ และให้การสนับสนุน 2. มีการบูรณาการของห้องปฏิบัติการทางการแพทย์ทุกแห่ง และมีการกำกับติดตาม			
59	3. ร้อยละของผู้ป่วยโรคเบาหวาน ได้รับการตรวจ HbA1c อย่างน้อยปีละ 1 ครั้ง (แผนของจังหวัดกำหนดให้แล้วเสร็จภายใน มี.ค.68)	มากกว่า ร้อยละ 70	ร้อยละ 56.47	ร้อยละ 58.52	3.00	<b>ปัญหาและอุปสรรค</b> 1. มีการเปลี่ยนแปลงด้านบุคลากร แพทย์ พยาบาล ผู้รับผิดชอบ ทำให้การขับเคลื่อนล่าช้า ไม่ต่อเนื่อง 2. ระบบสารสนเทศในกระบวนการยังไม่ครอบคลุม			

**ข้อเสนอแนะ:** เพิ่มการเรียนรู้ ทำความเข้าใจในการดำเนินการ และประมวผลผลร่วมกับสหวิชาชีพ

# ผลการทำกับ ติดตาม มาตรการเพิ่มรายได้ ของ sw. ปี 2568

## การเบิกชดเชยเงิน PP-FS ปี 2568

โรงพยาบาล	จำนวน ปชก.UC	รวมรับ PPFS	คิดเป็น บาท/ บัตร
รพ.เลย	91,973	1,552,195	16.88
รพ.นาด้วง	21,702	374,020	17.23
รพ.เขียงคาน	47,311	452,885	9.57
รพ.ปากชม	34,991	277,090	7.92
รพ.นาแห้ว	8,712	106,220	12.19
รพ.ภูเรือ	17,905	79,470	4.44
รพ.ท่าลี่	20,551	193,370	9.41
รพ.วังสะพุง	84,991	703,565	8.28
รพ.ภูกระดึง	26,550	90,255	3.40
รพ.ภูหลวง	20,198	108,445	5.37
รพ.ผาขาว	31,626	221,505	7.00
รพ.ร.ด่านซ้าย	41,696	536,695	12.87
รพ.เอราวัณ	30,645	225,210	7.35
รพ.หนองหิน	19,546	185,500	9.49
<b>รวม จ.เลย</b>	<b>498,397</b>	<b>5,106,425</b>	<b>10.25</b>

### ข้อสังเกต และข้อเสนอแนะ

1. หน่วยบริการที่เบิกชดเชย บาท/ปชก.ต่ำ ได้แก่ **ภูกระดึง , ภูเรือ , ภูหลวง**
2. หน่วยบริการที่ไม่มีการเบิกชดเชยบริการทดสอบการตั้งครรภ์ ได้แก่ **เอราวัณ**
3. หน่วยบริการที่ไม่มีการเบิกชดเชยบริการตรวจคัดกรองมะเร็งปากมดลูก ได้แก่ **นาด้วง , ภูเรือ , ท่าลี่ , ภูกระดึง , ผาขาว , หนองหิน**
4. หน่วยบริการที่ไม่มีการเบิกชดเชยบริการตรวจคัดกรองมะเร็งลำไส้ใหญ่และลำไส้ตรง **เกือบทุก sw. ยกเว้น sw. เลย , ภูเรือ**
5. หน่วยบริการที่ไม่มีการเบิกชดเชยบริการตรวจคัดกรองวัณโรคในกลุ่มเสี่ยง คือ **sw.ปากชม**
6. หน่วยบริการที่ไม่มีการเบิกชดเชยบริการตรวจโรคไวรัสตับอักเสบบี , ซี ได้แก่ **ปากชม , นาแห้ว ภูกระดึง , ภูหลวง , หนองหิน**
7. หน่วยบริการที่ไม่มีการเบิกชดเชยบริการเคลือบฟลูออไรด์ในกลุ่มเสี่ยง ได้แก่ **นาแห้ว , ท่าลี่ , ภูกระดึง , ด่านซ้าย , เอราวัณ**



# ลูกหนี้ค่ารักษาพยาบาลคงเหลือ ปี 2568 ลงไป ณ 31 มกราคม 2568

ตารางสรุปลูกหนี้ค่ารักษาพยาบาลทุกสิทธิ ตั้งแต่ปี 2568 ลงไป

ภาพรวมจังหวัดเลย

ลำดับ	แยกประเภทลูกหนี้ตามสิทธิ	รวมลูกหนี้(ต้องตรงกับรายงานบัญชี ณ 31 มกราคม 2568)	ลูกหนี้ค่ารักษาพยาบาล (บาท) แยกรายปี											
			ปี 2568 (ณ 31/01/2568)	2567	2566	2565	ปี 2564	ปี 2563	ปี 2562	ปี 2561	ปี 2560	ปี 2559 ลงไป	รวมปี 2565 ลงไป	
1	รวม ลูกหนี้ค่ารักษา ระบบปฏิบัติการฉุกเฉิน (EMS)	1,385,100.00	1,235,050.00	150,050.00	-	-	-	-	-	-	-	-	-	-
2	รวม ลูกหนี้ค่ารักษา สิทธิ UC	239,552,361.42	178,319,170.68	52,605,273.09	8,627,917.65	-	-	-	-	-	-	-	-	-
3	รวม ลูกหนี้ค่ารักษา สิทธิประกันสังคม	18,822,497.75	16,174,022.95	2,307,462.85	334,843.95	6,168.00	-	-	-	-	-	-	-	6,168.00
4	รวม ลูกหนี้ค่ารักษา สิทธิเบิกจ่ายตรง	44,270,209.85	39,964,954.64	3,082,379.66	1,166,838.30	56,037.25	-	-	-	-	-	-	-	56,037.25
5	รวม ลูกหนี้ค่ารักษา แรงงานต่างด้าว / สถานะและสิทธิ	5,034,298.08	3,830,189.39	1,175,672.11	28,436.58	-	-	-	-	-	-	-	-	-
6	รวม ลูกหนี้ค่ารักษา สิทธิข้าราชการ	48,849,508.57	9,633,777.09	17,149,384.49	9,930,782.40	5,409,901.59	3,797,161.00	2,521,690.00	282,420.00	124,392.00	-	-	-	12,135,564.59
7	รวมลูกหนี้ค่ารักษา สิทธิเบิกต้นสังกัด	1,530,566.21	721,211.19	533,927.38	275,427.64	-	-	-	-	-	-	-	-	-
8	รวมลูกหนี้ค่ารักษา สิทธิ พรบ.	20,397,230.45	13,431,681.59	6,924,464.86	41,084.00	-	-	-	-	-	-	-	-	-
9	รวม ลูกหนี้ค่ารักษา สิทธิ อปท.	15,796,048.42	14,606,695.27	1,185,250.15	4,103.00	-	-	-	-	-	-	-	-	-
	<b>รวมลูกหนี้ค่ารักษาพยาบาลทุกสิทธิ</b>	<b>395,637,820.75</b>	<b>277,916,752.80</b>	<b>85,113,864.59</b>	<b>20,409,433.52</b>	<b>5,472,106.84</b>	<b>3,797,161.00</b>	<b>2,521,690.00</b>	<b>282,420.00</b>	<b>124,392.00</b>	<b>-</b>	<b>-</b>	<b>-</b>	<b>12,197,769.84</b>

รพ.ที่มีลูกหนี้ค่ารักษาปี 2566 ลงไป จำนวนมาก ต้องตรวจสอบความถูกต้อง ได้แก่ รพ. เลย , ท่าลี่ , เชียงคาน , นาด้วง



# การส่งข้อมูลขอรับชดเชยค่าบริการทางการแพทย์ ผ่านระบบ FDH ของหน่วยบริการในเขตสุขภาพที่ 8

รายการเคลมตามสถานะประเภทบริการ (หน่วย:เคส) เขต 8 ข้อมูลสะสม (1 ตุลาคม 67 - 22 กุมภาพันธ์ 2568)

ลำดับ	จังหวัด	สปสช. รับพิจารณา	รายการอนุมัติ	รายการไม่อนุมัติ		ข้อมูลติด C (OP+IP)	โอนเงินสำเร็จ		
				เคส	บาท		จำนวนเคส	เรียกเก็บ(บาท)	เงินชดเชยพึงรับ(บาท)
1	นครพนม	134,305	124,644	3,326	9,373,187	3,776	7,820	19,530,814.15	10,848,366.52
2	บึงกาฬ	136,937	128,379	3,304	8,051,366	3,701	8,489	14,706,599.05	6,665,020.95
3	เลย	152,692	143,456	3,337	37,834,851	3,608	8,905	23,752,395.43	14,145,098.53
4	สกลนคร	384,197	360,078	10,069	32,277,483	10,822	27,880	48,776,211.37	29,658,252.21
5	หนองคาย	138,407	128,220	3,759	43,011,323	4,218	7,139	18,534,268.58	8,843,221.39
6	หนองบัวลำภู	113,022	106,837	3,239	11,805,189	3,526	5,632	1,182,532,307.91	7,867,749.95
7	อุดรธานี	339,399	321,147	4,021	49,983,217	4,505	21,775	66,731,070.34	37,562,555.64
รวม		1,398,959	1,312,761	31,055	192,336,616	34,156	87,640	1,374,563,666.83	115,590,265.19

(1 ตุลาคม 67 - 22 กุมภาพันธ์ 2568)

ลำดับ	จังหวัด	โครงสร้างไม่ได้มาตรฐาน
1	เลย	447
2	หนองบัวลำภู	174
3	สกลนคร	146
4	บึงกาฬ	30
5	อุดรธานี	28
6	นครพนม	6
7	หนองคาย	8
รวม		839

ลำดับ	รหัสติด C	เหตุผล	C คงเหลือ
1	950	ไม่พบ C Description Approve Code ที่บันทึกเบิกในระบบ	4,625 (11.08%)
2	305	e-Claim ไม่ตรงกันฐานข้อมูลของหน่วยบริการ	4,145 (22.82%)
3	D011	ไม่พบ C Description	2,833 (26.77%)
4	998	ส่งข้อมูลเกินกำหนด	2,639 (66.46%)
5	301	ไม่มีค่าใช้จ่ายในการรักษา หรือ ค่ารักษาพยาบาลเป็นลบ	1,993 (13.66%)

ข้อมูล ณ วันที่ 22 กุมภาพันธ์ 2568



# การส่งข้อมูลขอรับชดเชยค่าบริการทางการแพทย์ ผ่านระบบ FDH จังหวัดเลย

รายการเคลมตามสถานะประเภทบริการ (หน่วย:เคส) จังหวัดเลย ข้อมูลสะสม (1 ตุลาคม 67 - 22 กุมภาพันธ์ 2568)

ลำดับ	หน่วยบริการ	สปสช. รับพิจารณา	รายการอนุมัติ	รายการไม่อนุมัติ		ข้อมูลติด C (OP+IP)	โอนเงินสำเร็จ		
				เคส	บาท		จำนวนเคส	เรียกเก็บ(บาท)	เงินชดเชยพึงรับ(บาท)
1	sw.เลย	65,323	62,531	880	32,437,171	1,074	4,203	17,033,755.20	8,577,514.76
2	sw.นาด้วง	4,599	4,209	50	58,669	50	175	332,186.38	390,230.60
3	sw.เชียงคาน	8,501	7,621	353	916,915	359	540	514,459.25	465,102.13
4	sw.ปากชม	21,578	20,605	17	27,274	19	1,424	1,338,622.00	526,235.20
5	sw.นาแห้ว	1,811	1,710	11	9,478	11	149	366,524.00	321,461.02
6	sw.ภูเรือ	4,439	4,021	120	130,672	123	106	122,731.00	159,715.40
7	sw.ท่าลี่	2,683	2,632	0	0	0	171	297,570.50	225,753.53
8	sw.วังสะพุง	9,311	8,624	340	1,566,836	348	450	1,240,133.00	982,021.20
9	sw.ภูกระดึง	3,776	3,450	279	184,897	285	240	343,902.73	324,277.04
10	sw.ภูหลวง	3,594	3,198	270	574,706	284	132	313,950.30	425,403.77
11	sw.พายาว	8,009	7,604	14	9,915	14	443	512,460.07	731,660.35
12	sw.ร.ด่านซ้าย	7,403	6,779	280	1,052,428	300	367	672,762.00	439,746.02
13	sw.เอราวัณ	3,407	3,134	14	15,434	14	220	309,736.00	253,905.20
14	sw.หนองหิน	8,258	7,338	709	850,457	727	285	353,603.00	322,072.31
รวม		152,692	143,456	3,337	37,834,851	3,608	8,905	23,752,395.43	14,145,098.53

ลำดับ	รหัสติด C	เหตุผล	C คงเหลือ
1	403	ให้บริการดูแลผู้ป่วยระยะกลางแบบผู้ป่วยใน IMC ไม่พบการบันทึกค่า Barthel ADL index หรือมิใช่ Barthel ADL index ที่กำหนด	246 (44.09%)
2	950	ไม่พบ C Description	185 (14.82%)
3	998	ส่งข้อมูลเกินกำหนด	173 (100%)
4	515	ไม่ระบุวัตถุประสงค์ในการรับ-ส่งต่อ	146 (18.3%)
5	DENY	ไม่พบ C Description	67 (38.73%)

(1 ตุลาคม 67 - 22 กุมภาพันธ์ 2568)

ลำดับ	โรงพยาบาล	โครงสร้างไม่ได้มาตรฐาน
1	sw.นาแห้ว	438
2	sw.เลย	4
3	sw.ร.ด่านซ้าย	3
4	sw.ปากชม	1
5	sw.พายาว	1
รวม		447

ข้อมูล ณ วันที่ 22 กุมภาพันธ์ 2568

# รายงานการส่งเคลม สิทธิ UC ผ่าน Financial Data Hub เปรียบเทียบข้อมูลไม่ผ่านการอนุมัติ ใน FDH และการติด C ใน E Claim ข้อมูล ปี 2567 ของ sw.ในจังหวัดเลย

ลำดับ	ชื่อหน่วยบริการ	จำนวนข้อมูล ใน FDH 1 เมย - 30 กย 67		ข้อมูลการติด C ในระบบ E Claim คงเหลือ		
		ไม่อนุมัติ(คงเหลือ)		OP จำนวน (เคส)	IP จำนวน (เคส)	รวม OP+IP จำนวน (เคส)
		จำนวน (เคส)	เรียกเก็บ (บาท)			
1	โรงพยาบาลเลย	151	162,278	488	244	732
2	โรงพยาบาลนาด้วง	-	-	1,013	8	1,021
3	โรงพยาบาลเชียงคาน	667	785,737	2,805	31	2,836
4	โรงพยาบาลปากชม	1	4,750	2,150	24	2,174
5	โรงพยาบาลนาแห้ว	-	-	350	2	352
6	โรงพยาบาลภูเรือ	134	95,477	294	2	296
7	โรงพยาบาลท่าลี่	-	-	1,474	-	1,474
8	โรงพยาบาลวังสะพุง	30	26,623	388	7	395
9	โรงพยาบาลภูกระดึง	1,910	936,531	1,817	3	1,820
10	โรงพยาบาลภูหลวง	63	30,628	284	16	300
11	โรงพยาบาลผาขาว	16	14,138	1,799	8	1,807
12	โรงพยาบาลสมเด็จพระยุพราชด่านซ้าย	14	156,167	971	70	1,041
13	โรงพยาบาลเอราวัณ	15	13,675	437	5	442
14	โรงพยาบาลหนองหิน	622	448,696	1,859	16	1,875
	<b>รวม จ.เลย</b>	<b>3,623</b>	<b>2,674,700</b>	<b>16,129</b>	<b>436</b>	<b>16,565</b>

ตามประกาศ สปสช. ผลงานบริการในปี 2567 ให้ส่งเคลมภายใน 31 ธันวาคม 2567



# สรุปผลการประเมินประสิทธิภาพ Total Performance Score Q4Y64 - Q1Y68 จังหวัดเลย ผ่านการประเมิน 7 แห่ง ไม่ผ่าน 7 แห่ง

โรงพยาบาล		TPS Score					TPS Grade				
		Q4Y64	Q4Y65	Q4Y66	Q4Y67	Q1Y68	Q4Y64	Q4Y65	Q4Y66	Q4Y67	Q1Y68
เลย	✘	9	11	12	12.5	9.5	C	B	A	A	C
นาดวง	✓	9.5	14	13	11	12	C	A	A	B	A
เชียงคาน	✘	9.5	12	7.5	10	9.5	C	A	D	C	C
ปากชม	✓	8.5	10.5	10.5	11	10.5	D	B	B	B	B
นาแห้ว	✘	8.5	10	7	10	8.5	D	C	F	C	D
ภูเรือ	✓	7.5	13	8.5	10	11	D	A	D	C	B
ท่าลี่	✘	10.5	12.5	8	9.5	9	B	A	D	C	C
วังสะพุง	✘	5.5	10	8.5	12	10	F	C	D	A	C
ภูกระดึง	✓	8	9	8.5	10	13	D	C	D	C	A
ภูหลวง	✓	7	9	5	8.5	13	F	C	F	D	A
ผาขาว	✓	10	9	10	12	14	C	C	C	A	A
ด่านซ้าย	✓	7	11	8.5	10.5	11.5	F	B	D	B	B
เอราวัณ	✘	9	7.5	10.5	8.5	9.5	C	D	B	D	C
หนองหิน	✘	7.5	6	11.5	4.5	9.5	D	F	B	F	C

เป้าหมายปีงบประมาณ 2568 : sw ผ่านเกณฑ์ A-B ≥ ร้อยละ 50

ผลงาน จ.เลย = 50.00

# ข้อเสนอแนะและโอกาสพัฒนา sw.ที่มีความเสี่ยงขาดสภาพคล่องทางการเงิน และ sw.ที่ต้องพัฒนาประสิทธิภาพ TPS

โรงพยาบาล	ข้อเสนอแนะและโอกาสพัฒนา			
	1. Productivity	2. Unit Cost	3. การจัดเก็บรายได้และการชำระหนี้	4. การบริหารคลังเวชภัณฑ์
1. sw.นาแก้ว (TPS = D )	บริหารเตียง อัตราครองเตียง <b>28%</b> เพิ่มผลงานบริการ HW	ควบคุม LC MC ยา วชย. วัสดุการแพทย์	-วางแผนการชำระเจ้าหนี้การค้า&เวชภัณฑ์มิใช่ยา ซึ่งมี ระยะเวลาสูงถึง <b>204 วัน</b>	บริหารระยะเวลา หมุนเวียน ไม่เกิน 60 วัน
2. sw.เชียงใหม่ (TPS=C เงินคงเหลือติดลบ)	เพิ่มผลงานบริการ HW กองทุนย่อย	ควบคุม LC MC วัสดุวิทย์	-วางแผนการชำระเจ้าหนี้การค้า&เวชภัณฑ์มิใช่ยา ซึ่งมี ระยะเวลาสูงถึง <b>314 วัน</b>	✓
3. sw.วังสะพุง (TPS = C Risk Score R8=7 เงินบำรุงคงเหลือติดลบ)	เพิ่มผลงานบริการ (Home ward) SumAdjRW ต่ำกว่าค่าเฉลี่ยกลุ่ม (Q1Y68= 2,690 RW)	ควบคุม LC MC วัสดุวิทย์	- วางแผนการชำระเจ้าหนี้การค้า&เวชภัณฑ์มิใช่ยา ซึ่งมี ระยะเวลาสูงถึง <b>290 วัน</b>	✓
4. sw.ท่าลี่ (TPS=C เงินบำรุงคงเหลือติดลบ)	เพิ่มผลงานบริการ (Home ward) SumAdjRW CMI	ควบคุม LC MC วชย. วัสดุการแพทย์	-วางแผนการชำระเจ้าหนี้การค้า&เวชภัณฑ์มิใช่ยา ซึ่งมี ระยะเวลาสูงถึง <b>142 วัน</b> -เพิ่มประสิทธิภาพการจัดเก็บรายได้สิทธิ ประกันสังคม <b>124 วัน</b>	✓
5. sw.เอราวัณ (TPS=C)	เพิ่มผลงานบริการ อัตราครองเตียง <b>75%</b> Home ward	ควบคุม MC วัสดุวิทย์	- วางแผนการชำระเจ้าหนี้การค้า&เวชภัณฑ์มิใช่ยา ซึ่งมี ระยะเวลาสูงถึง <b>111 วัน</b>	✓
6. sw.หนองหิน (TPS=C เงินบำรุงคงเหลือติดลบ)	บริหารเตียง เพิ่มผลงานบริการ HW	ควบคุม MC วชย. วัสดุวิทย์	วางแผนการชำระเจ้าหนี้การค้า&เวชภัณฑ์มิใช่ยา ซึ่งมี ระยะเวลาสูงถึง <b>205 วัน</b>	✓
7.swn.เลย (TPS=C เงินบำรุงคงเหลือติดลบ)	บริหารเตียง อัตราครองเตียง <b>78%</b> เพิ่มผลงานบริการ HW	ควบคุม MC วัสดุวิทย์	วางแผนการชำระเจ้าหนี้การค้า&เวชภัณฑ์มิใช่ยา ซึ่งมี ระยะเวลาสูงถึง <b>123 วัน</b> -เพิ่มประสิทธิภาพการจัดเก็บรายได้สิทธิ UC <b>82 วัน</b> ประกันสังคม <b>130วัน</b> - ติดตามรายได้ ให้ได้ตามเป้าแผน Plafin	✓



# สรุปประเด็นการบริหารจัดการทรัพยากรสาธารณสุข

## พัฒนาโครงสร้าง

**GREEN & CLEAN Hospital**

### ประเด็นที่ต้องส่งเสริม

- โรงพยาบาลคาร์บอนต่ำและเท่าทันการเปลี่ยนแปลงสภาพภูมิอากาศ
- sw.ที่เป็น Challenge ให้ผ่านเกณฑ์

## ลดต้นทุน

**RLU Hospital**

### ดำเนินการแล้ว 5 แห่ง

เลย พาชาว ภูเก็ต กำสี นาดวง (sw.ทุกแห่งสมัครเข้าร่วมโครงการ)

### ผลการดำเนินงาน

s.w. ทั้ง 5 แห่งที่ดำเนินการ RLU ต.ค. 67 – ม.ค. 68 (4 เดือน) พบว่าลดค่าใช้จ่ายจากการตรวจซ้ำ 205,549.50 บาท

## ปรับอัตรากำลัง

**รองรับระบบบริการ**

### เพิ่มส่วนขาด

1. แพทย์เฉพาะทาง
2. พยาบาลเฉพาะทาง
3. นักจิตวิทยาคลินิก/นักจิตวิทยาในรพช.
4. กำหนดตำแหน่งเชี่ยวชาญเพื่อความก้าวหน้า

## เฝ้าระวังการเงิน

**หารายได้ เฝ้าระวัง sw.วิกฤติ คุณภาพรายงานบัญชี**

### 1.คุณภาพรายงาน

- สิ้นทรัพย์-ทะเบียนคุม, การคำนวณค่าเสื่อมราคาให้ถูกต้อง
- ลูกหนี้ค่ารักษา-ทะเบียนคุมให้ครบถ้วนและตรวจสอบลูกหนี้ปีเก่า

**2.เพิ่มรายได้จากบริการ และเบิกชดเชยให้ครบถ้วน บัญชียืนยันความถูกต้องของรายรับกับงานประกันทุกครั้ง**

**3. กำกับติดตาม LOI และ TPS ของ sw. ที่มีความเสี่ยงวิกฤติ**



# ขอขอบคุณ

