



การดำเนินงานตามนโยบายกระทรวงสาธารณสุข ประเด็นที่ 4 คนไทยห่างไกลโรคและภัยสุขภาพ

(NCDs)

เขตสุขภาพที่ 8 ปีงบประมาณ 2568



นายแพทย์อลงกรณ์ ดอนละ
นายแพทย์เชี่ยวชาญ ด้านเวชกรรมป้องกัน
รองนายแพทย์สาธารณสุขจังหวัดหนองคาย

ประเด็นที่ 4 คนไทยห่างไกลโรคและภัยสุขภาพ

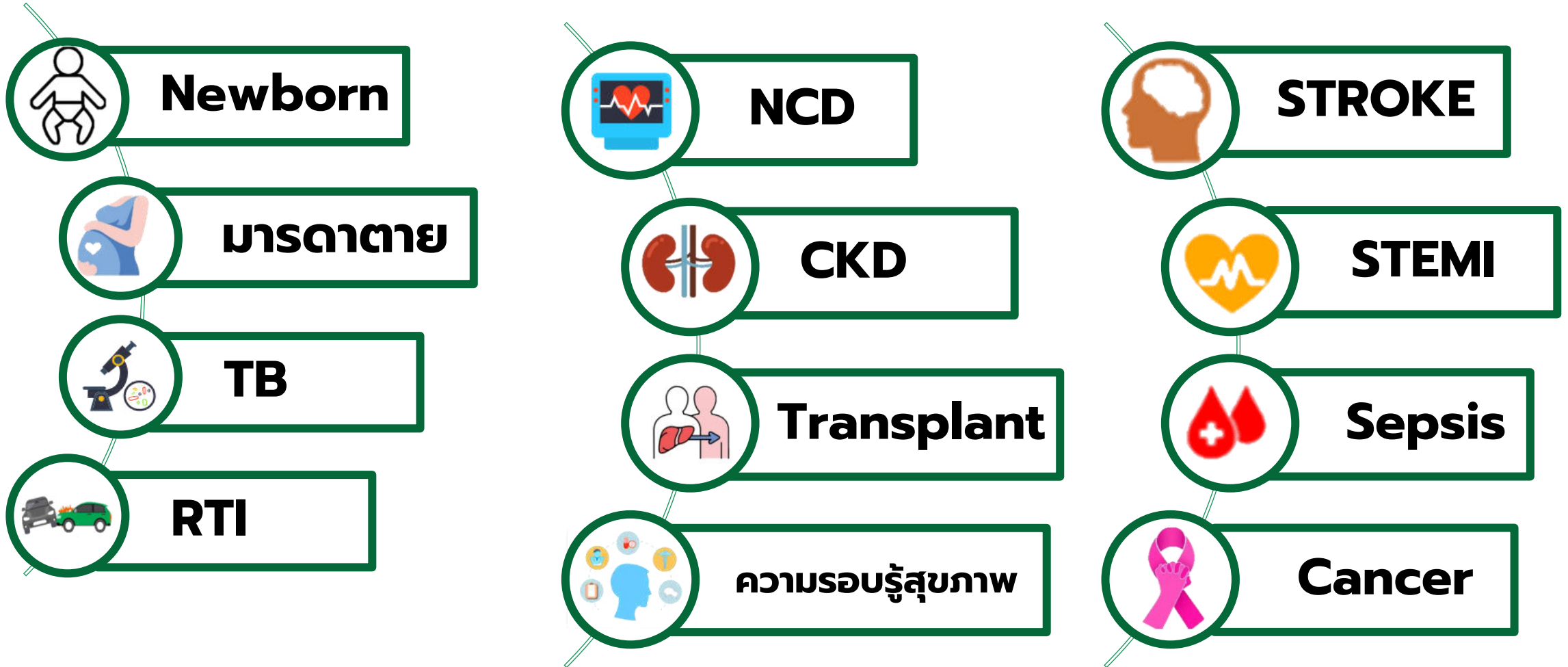



ตัวชี้วัด ประเด็นที่ 4 คนไทยห่างไกลโรคและภัยสุขภาพ (NCDs) เขตสุขภาพที่ 8



ตัวชี้วัด	เป้าหมาย	ผลงาน
10. อัตราการตายมารดาไทย	<16 ต่อแสนการเกิดมีชีวิต	25.31
11. เด็ก 0-5 ปี มีพัฒนาการสมวัย	87%	59.22
12. เด็กพัฒนาการล่าช้าเข้าถึงบริการ	20%	17.95
13. อัตราความรอบรู้ด้านสุขภาพของประชาชนอายุ 15 ปี ขึ้นไป (HLC)	82%	91.59
14. ประชาชนในชุมชนได้รับการส่งเสริมความรอบรู้ด้าน สุขภาพป้องกันโรค หรือโลว์คาร์บ ไม่ใช่โลว์แคล	945 ชุมชน	251 ชุมชน
15. ความรอบรู้ โรคอุบัติใหม่ และโรคอุบัติซ้ำ (Mpox) ในกลุ่ม MSM	- มีการสื่อสารข้อมูลไปยัง เครือข่าย 1 ครั้ง/ด. - ให้ความรู้ 1 ครั้ง/ด.	อยู่ระหว่างดำเนินการ
16. จัดตั้ง NCDs remission clinic ใน รพศ./รพท./รพช./รพ.สต.	100%	รพ. 100 % รพ.สต. 63.79 %
17. NCDs remission clinic-DM remission : ผู้ป่วยสมรรถใจ	≥10%	อยู่ระหว่างดำเนินการ
18. NCDs remission clinic-DM remission : ผู้ป่วย DM type2	≥1%	อยู่ระหว่างดำเนินการ
19. สสอ. จัดตั้ง NCDs Prevention Center	100%	100% (87/87 แห่ง)
20. การตรวจติดตามกลุ่มสงสัยป่วย DM	≥70%	53.64% (10,951/5,874)
21. การตรวจติดตามกลุ่มสงสัยป่วย HT	≥80%	63.13 % (51,122/32,273)
22. อัตราตายและบาดเจ็บจากRTI (อายุ1-18 ปี) ลดลงจากค่านิยามฐาน ปี65-67	ลดลง 3%	- 71.64 (มค.)
23. อัตราตาย Stroke	<7%	4.27% (5,837/249 ราย)

ตัวชี้วัด	เป้าหมาย	ผลงาน
24. ผู้ป่วยStroke รักษาใน Stroke Unit	≥80%	93.91
25. อัตราความสำเร็จรักษาTB รายใหม่ (6เดือน)	≥88%	ยังไม่ครบรอบประเมิน
26. อัตราขึ้นทะเบียน TB รายใหม่และกลับเป็นซ้ำ	≥85%	19.80
27. อัตราตายทารกแรกเกิด ต่อพันทารกเกิดมีชีวิต	< 3.60	9.16
28. จำนวนเตียง NICU	≤ 1: 300	1:352
29 อัตราตายผู้ป่วย Sepsis ชนิด community-acquired	<24%	21.33
30. อัตราตาย STEMI	<9%	5.98
31. อัตราตาย STEMI ภายใน 30 วัน	<10%	3.70
32. ผู้ป่วย STEMI ได้รับยาละลายลิ่มเลือด	≥ 70%	93.33
33. ผู้ป่วย STEMI ทำ Primary PCI	≥ 70%	68.80
34. ผู้ป่วย CKD stage 5 รายใหม่ ลดลง	> 10%	52.69
35. อัตราผู้ป่วยสมองตายปริภาคอวัยวะ	เพิ่มขึ้น 10 %	
36. คัดกรองมะเร็งปากมดลูก	≥ 25 %	10.19
37. ผู้มีผลผิดปกติ(มะเร็งปากมดลูก)ได้รับการส่งกล้อง	≥ 50 %	84.48
38. คัดกรองมะเร็งลำไส้ใหญ่และไส้ตรง	≥ 50 %	16.37
39. ผู้มีผลผิดปกติ(มะเร็งลำไส้ใหญ่และไส้ตรง) ได้รับการส่งกล้อง	≥ 50 %	53.14
40. HBV ได้รับการรักษา	≥ 50 %	28.42
41. HCV ได้รับการรักษา	≥ 80 %	24.75

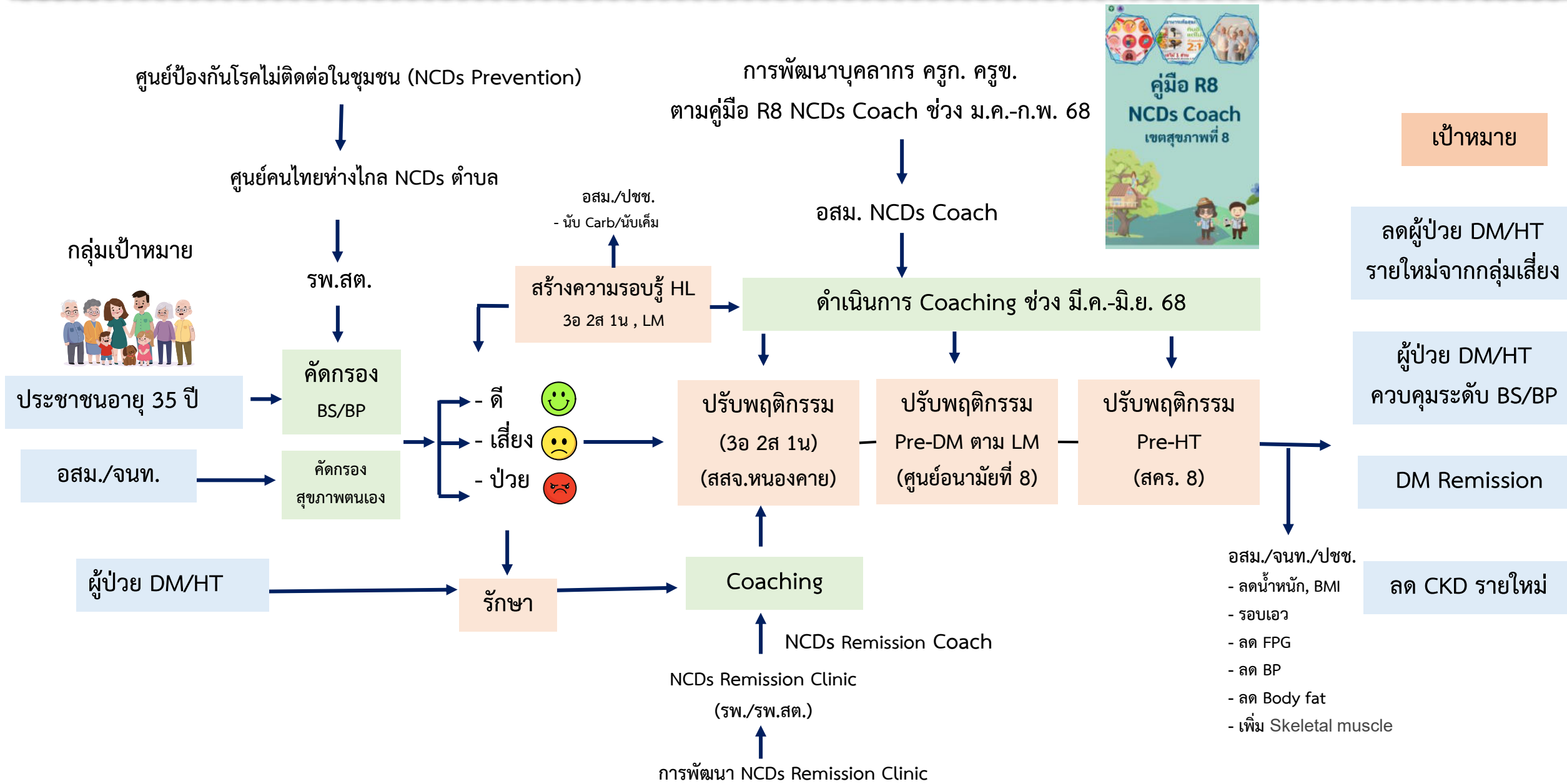

การปรับเปลี่ยนพฤติกรรมสุขภาพตามหลักเวชศาสตร์วิถีชีวิต (Lifestyle Medicine: LM)

ในกลุ่ม Pre-DM โดยศูนย์อนามัยที่ 8 อุตรธานี

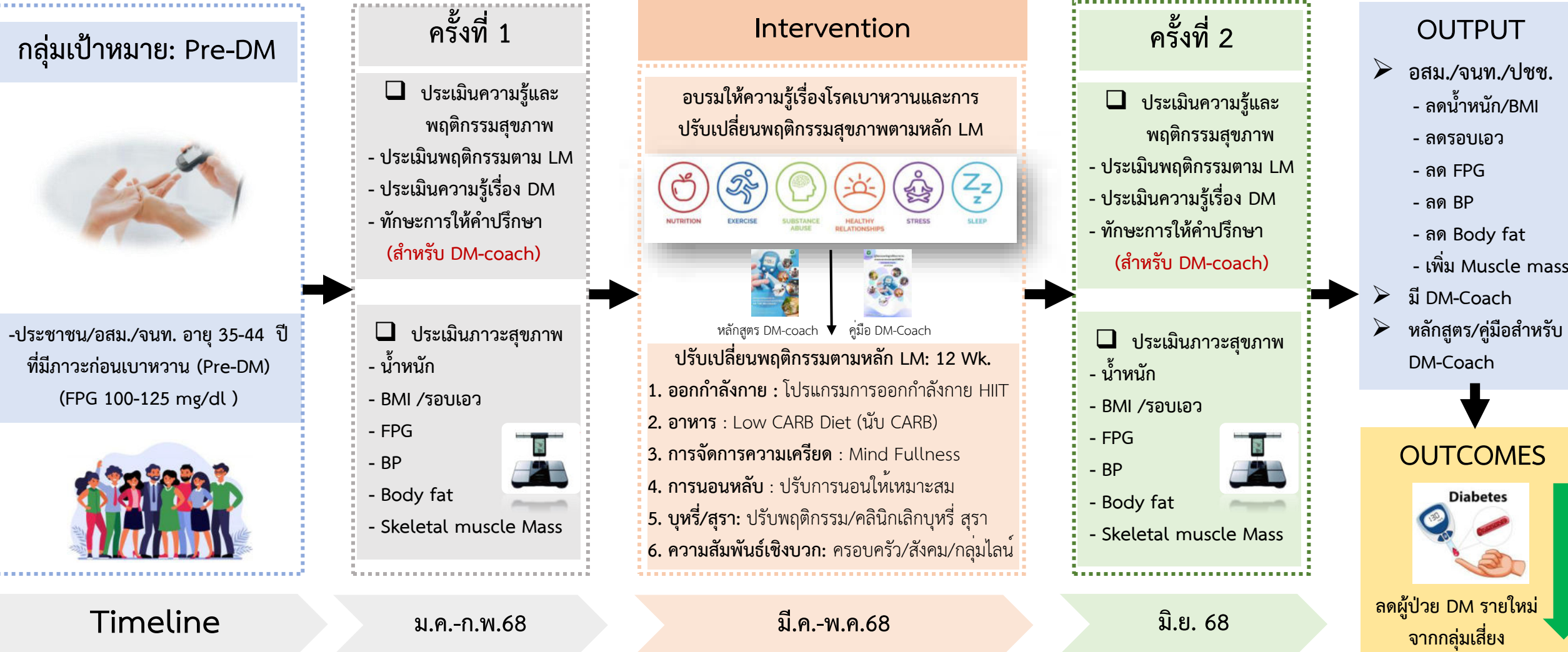



การดำเนินงานป้องกันและควบคุมโรคไม่ติดต่อ (โรคเบาหวาน โรคความดันโลหิตสูง) เขตสุขภาพที่ 8

นโยบายกระทรวงสาธารณสุข พ.ศ.2568



ส่งเสริมสุขภาพทุกมิติ เพื่อลดโรคไม่ติดต่อที่สำคัญ (NCDs)

เป้าหมาย : ประชาชนรู้ตัวเลข รู้ความเสี่ยง รู้สถานะสุขภาพของตนเอง และสามารถจัดการตนเอง เพื่อลดความเสี่ยง ลดโรค DM HT อ้วน และป้องกันภาวะแทรกซ้อนจากโรค



ระดับโลก	มาตรการ	1. ขับเคลื่อน/พัฒนานโยบาย	2. ส่งเสริมสุขภาพ/ลดความเสี่ยง	3. พัฒนาระบบบริการ	4. พัฒนาระบบเฝ้าระวัง ระบบข้อมูล
 <p>3 สุขภาพและความยั่งยืน เป้าหมายย่อยที่ 3.4.1 ลดการตายก่อนวัยอันควรจากโรคไม่ติดต่อลง 1 ใน 3 ปี พ.ศ. 2573 (เทียบกับ พ.ศ. 2558)</p> <p>9 GLOBAL NCD TARGETS "ลดการตายก่อนวัยอันควรจากโรคไม่ติดต่อลง 25% ในปี พ.ศ. 2568"</p>	กิจกรรม	<ul style="list-style-type: none"> ร่วมขับเคลื่อนและพัฒนาแผนงานป้องกัน ควบคุมโรค NCD ของประเทศไทย (ปี 66-70) ทศวรรษการป้องกันและชะลอภาวะไตเรื้อรัง (ปี 59-68) นโยบายโรคอ้วน 	<ul style="list-style-type: none"> สร้างเสริม Health literacy ลดการบริโภคเกลือและโซเดียมระดับจังหวัด สถานีสุขภาพ (Health Station) ดำเนินงานป้องกันควบคุมโรค CKD ในชุมชน ผ่านกลไก พชอ. ลดเค็ม เพื่อสร้างเสริมสุขภาพและป้องกันการเกิดผู้ป่วยโรค HT และการเกิดภาวะ CKD รายใหม่ เขตสุขภาพที่ 8 (งบ PPA) 	<ul style="list-style-type: none"> NCD Clinic Plus ใน รพศ./รพท./รพช. Nationwide Hospital BP/HT Control สนับสนุนการจัดการโรค DM (DM remission) พัฒนาศักยภาพบุคลากร <ol style="list-style-type: none"> Care Manager (E-learning) NCD System manager 	<ul style="list-style-type: none"> ดำเนินการสร้างกระแส และสำรวจความตระหนักรู้ความเสี่ยงการบริโภคเกลือและโซเดียมต่อเนื่อง ผ่านโปรแกรม Thai salt survey กำกับ ติดตามประเมินผลการดำเนินงาน

Quick Win 12 เดือน

- ร้อยละ ปชก. อายุ 35 ปีขึ้นไป ที่ได้รับการคัดกรองเพื่อวินิจฉัย DM/HT (≥ 90)
- ร้อยละการตรวจติดตามยืนยันวินิจฉัยกลุ่มสงสัยป่วย DM/HT (DM ≥ 70 , HT ≥ 85)
- ร้อยละผู้ป่วย DM/HT ที่ควบคุมได้ดี (DM ≥ 40 , HT ≥ 60)
- ร้อยละของ ปชก.วัยทำงานอายุ 19-59 ปี มี BMI มากกว่าหรือเท่ากับ 25 kg/m² (≤ 28.9)
- ร้อยละของ ปชช. ในจังหวัด มีความตระหนักรู้ความเสี่ยงการบริโภคเกลือและโซเดียม (≥ 65)

ผลการดำเนินงาน ณ 15 ก.พ. 2568

- ร้อยละ ปชก. อายุ 35 ปีขึ้นไป ที่ได้รับการคัดกรองเพื่อวินิจฉัย DM (69.94) / HT (70)
- ร้อยละการตรวจติดตามยืนยันวินิจฉัยกลุ่มสงสัยป่วย DM (49.75) / HT (55.47)
- ร้อยละผู้ป่วย DM/HT ที่ควบคุมได้ดี DM (22.13) / HT (51.83)
- ร้อยละของ ปชก.วัยทำงานอายุ 19-59 ปี มี BMI มากกว่าหรือเท่ากับ 25 kg/m² (23.95)
- ร้อยละของ ปชช. ในจังหวัด มีความตระหนักรู้ความเสี่ยงการบริโภคเกลือและโซเดียม (ปี 66 = 31.92 / ปี 67 = 85.79)





ผลการดำเนินงาน Service Plan สาขา NCDs เขตสุขภาพที่ 8

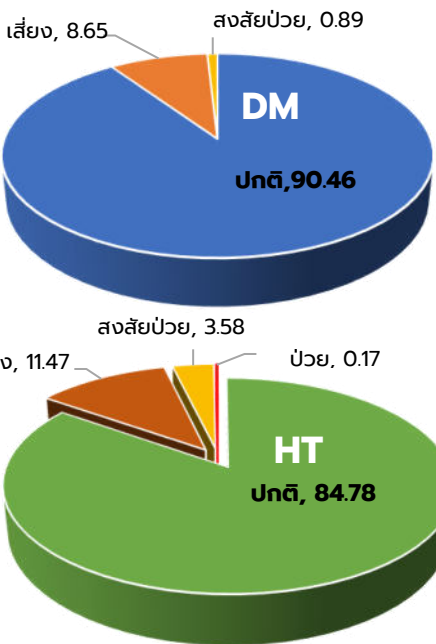

DM Total	DM สัมครใจ	DM Remission
362,421	920	-

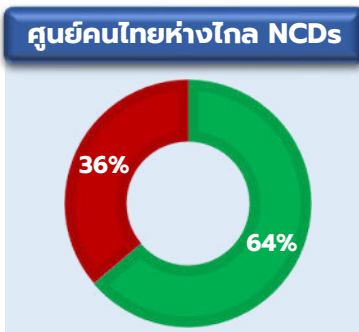
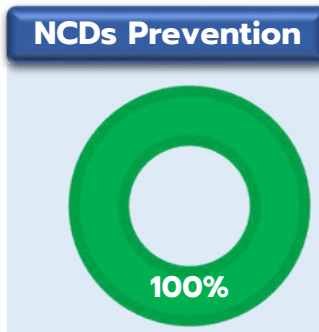
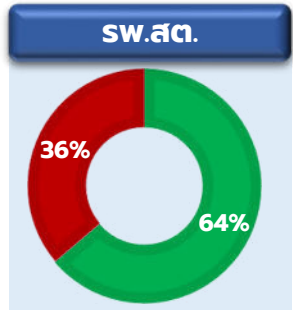
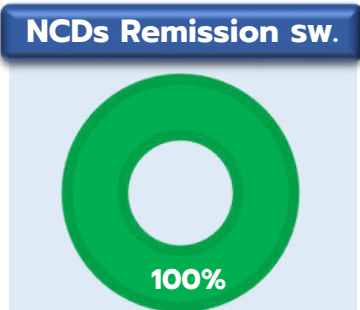
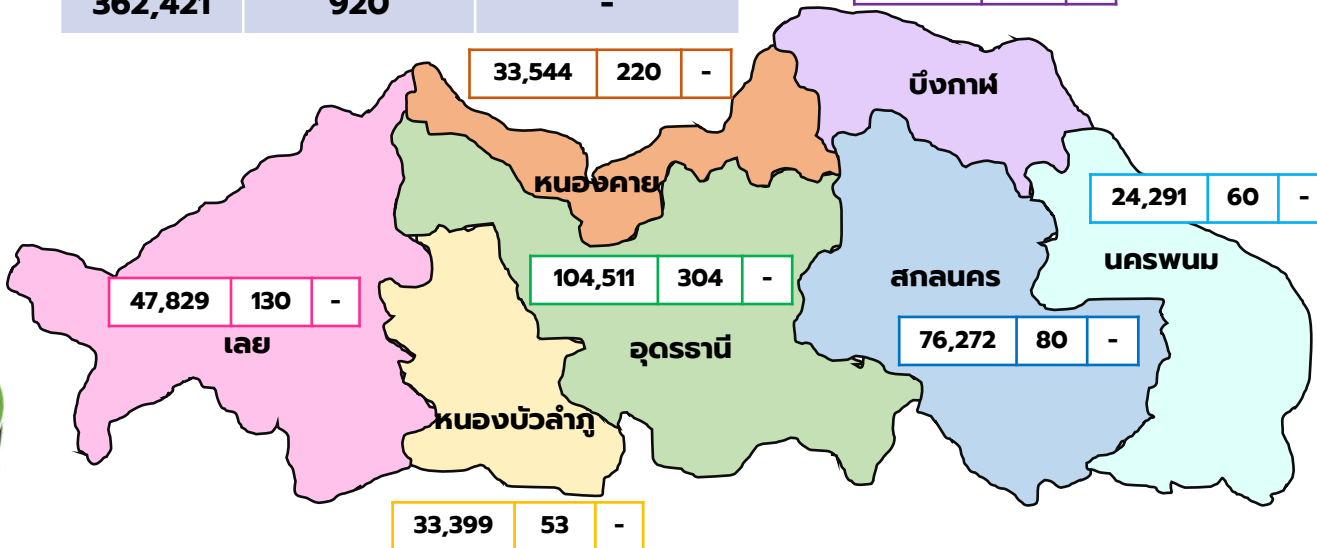

คัดกรอง DM/HT

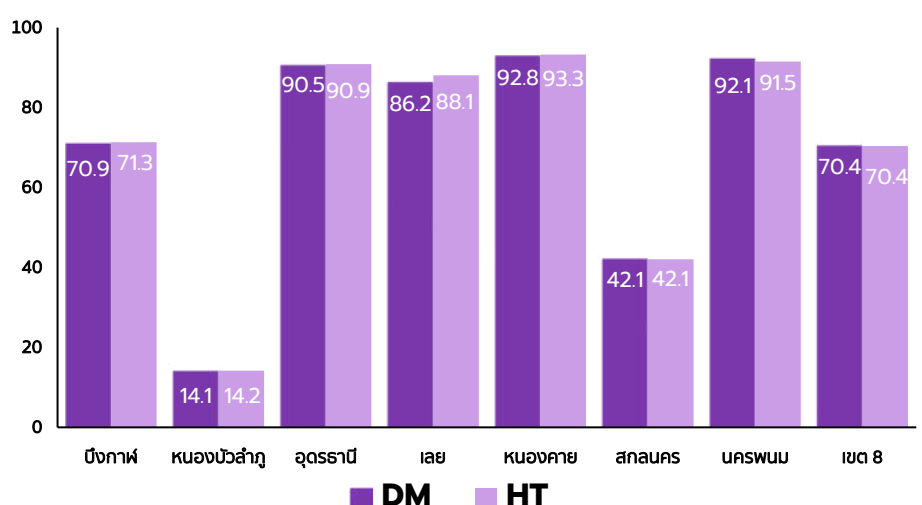

ตรวจยืนยัน DM/HT

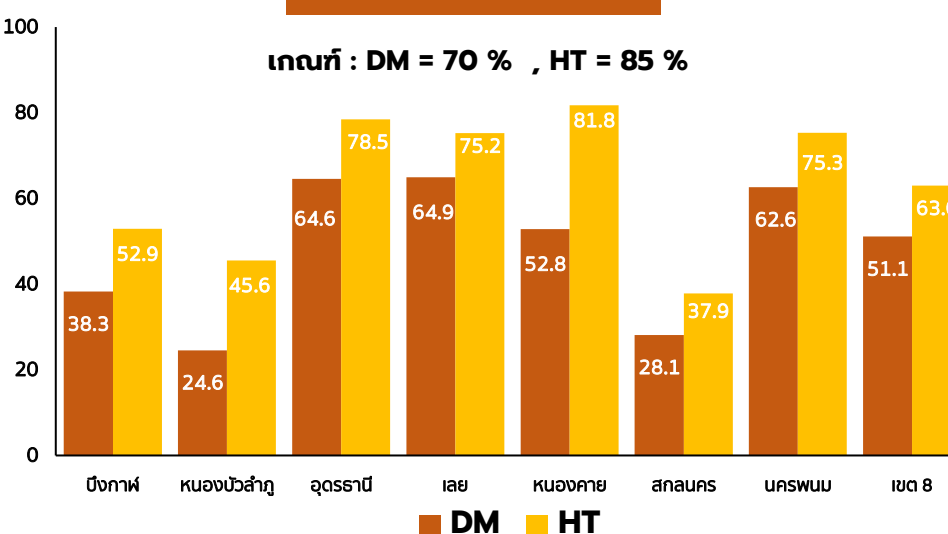

จังหวัด	NCDs Coach		รวม
	บุคลากร	อสม.	
บึงกาฬ	80		80
หนองบัวลำภู	100		100
อุดรธานี	260		260
เลย	150		150
หนองคาย	220	8,308	8,528
สกลนคร	210		210
นครพนม	180		180
เขต 8	1,070	8,308	9,378

NCDs Remission Coach เขต

กลุ่มเป้าหมาย ทีมสหวิชาชีพ

Onsite 200 คน Online 314 คน

ระยะเวลา 2 วัน (4-5 ก.พ. 68)

สถานที่ รร. อัสววรรณ จ.หนองคาย

งบประมาณ สำนักงานเขตสุขภาพที่ 8



NCDs Coach เขต

กลุ่มเป้าหมาย

ทีมสหวิชาชีพ จำนวน 160 คน

ระยะเวลา จำนวน 1 วัน (11 ก.พ. 68)

สถานที่ รร. อัสววรรณ จ.หนองคาย

งบประมาณ งบ PPA สปสช.



สคร. ประชุมผู้ปฏิบัติงาน NCDs ในการ
คัดกรอง และปรับเปลี่ยนพฤติกรรมสุขภาพ
กลุ่มเป้าหมาย ผู้รับผิดชอบงาน สสจ./รพ./
สสอ. จำนวน 70 คน
ระยะเวลา จำนวน 1 วัน (28 ม.ค. 68)
สถานที่ รร.ประจักษ์ตรา จ.อุดรธานี
งบประมาณ งบ PPA สปสช.



Data Flow Process : R8 NCD-MIS

Data

ข้อมูลการ
คัดกรอง DM, HT



ฐานข้อมูล
ของหน่วยบริการ

Process

ส่งข้อมูลการ
คัดกรอง DM, HT
ไปที่ R8 NCD-MIS



ติดตั้งโปรแกรม
ที่หน่วยบริการ

Output

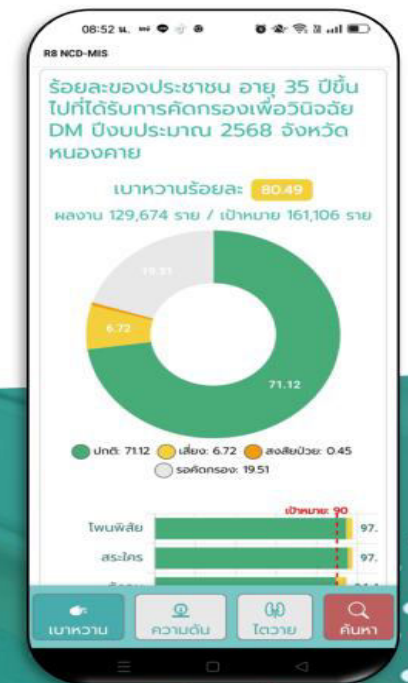
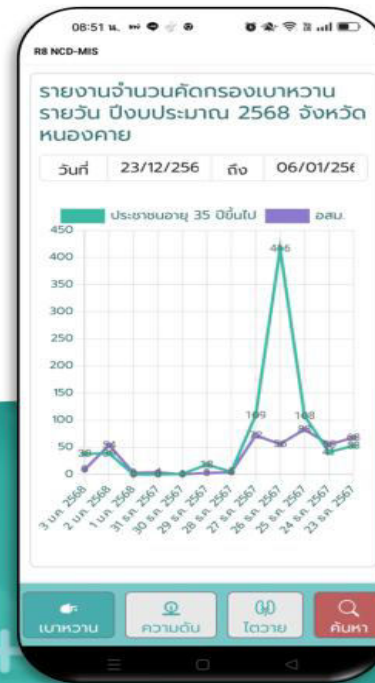

ร้อยละของประชาชน อายุ 35 ปีขึ้นไปที่ได้รับการคัดกรองเพื่อวินิจฉัย DM ปีงบประมาณ 2568 เขตสุขภาพที่ 8

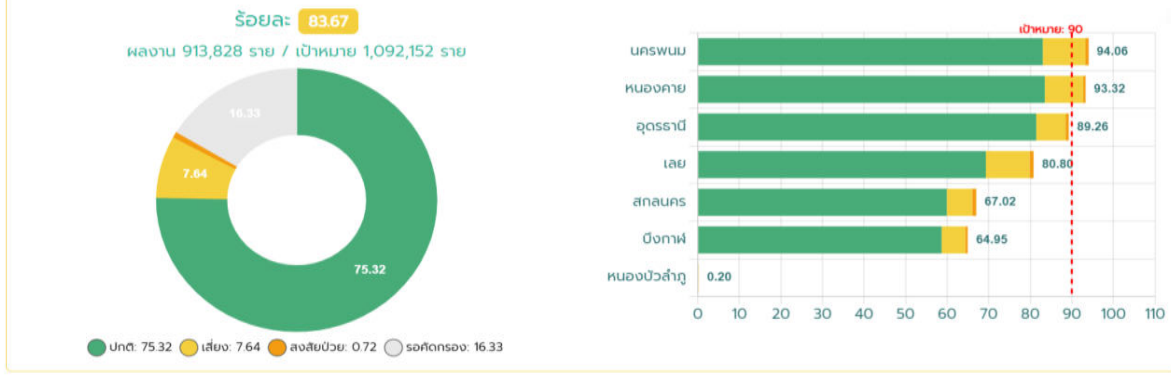

ร้อยละของ อสม. ที่ได้รับการคัดกรองเพื่อวินิจฉัย DM ปีงบประมาณ 2568 เขตสุขภาพที่ 8

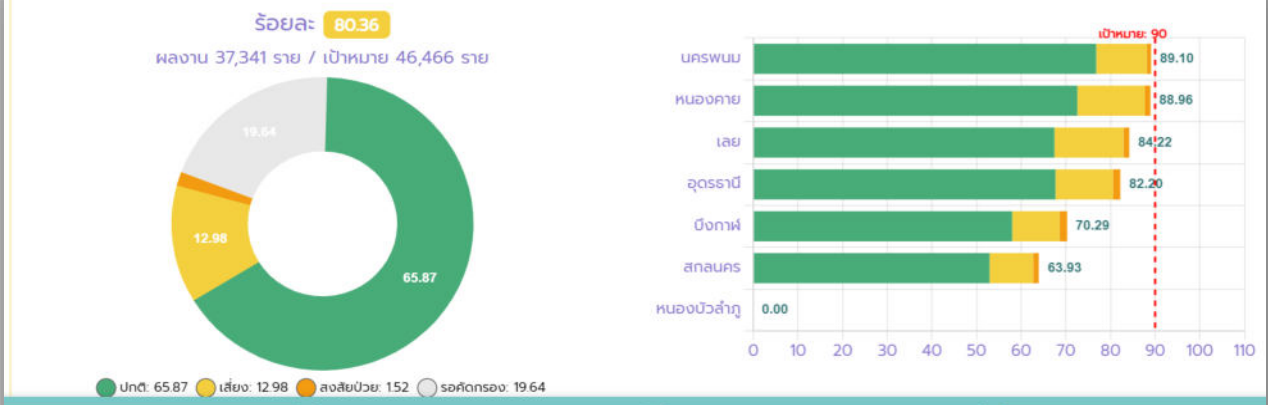

ร้อยละของประชาชนตรวจติดตามยืนยันวินิจัยกลุ่มสงสัยป่วย DM ปีงบประมาณ 2568 เขตสุขภาพที่ 8

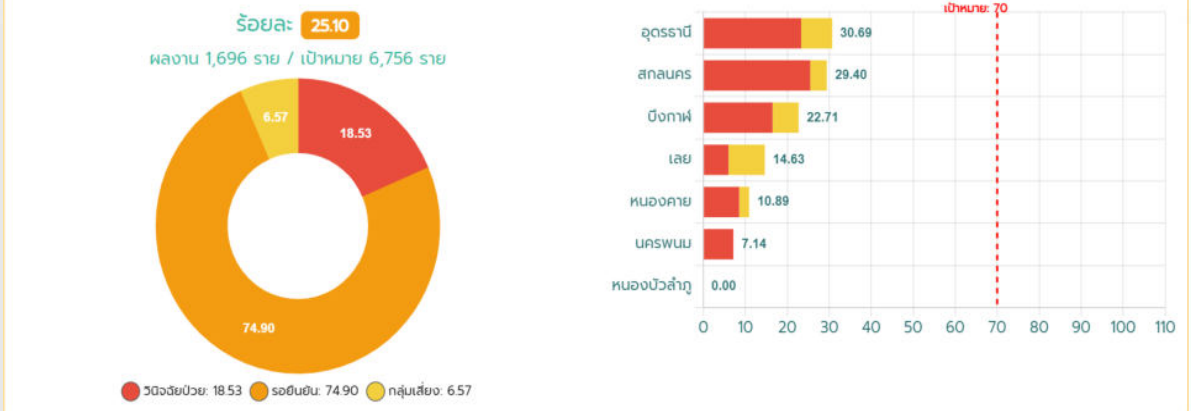

ร้อยละของ อสม. ตรวจติดตามยืนยันวินิจัยกลุ่มสงสัยป่วย DM ปีงบประมาณ 2568 เขตสุขภาพที่ 8

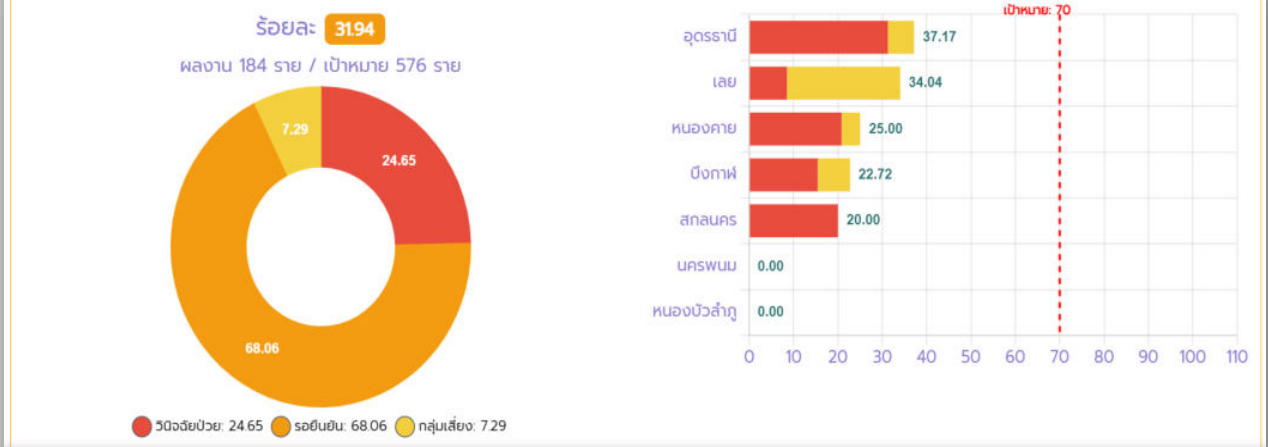

Data Flow Process : R8 NCD Selfcare



User Journey : การใช้งาน R8 NCD Selfcare

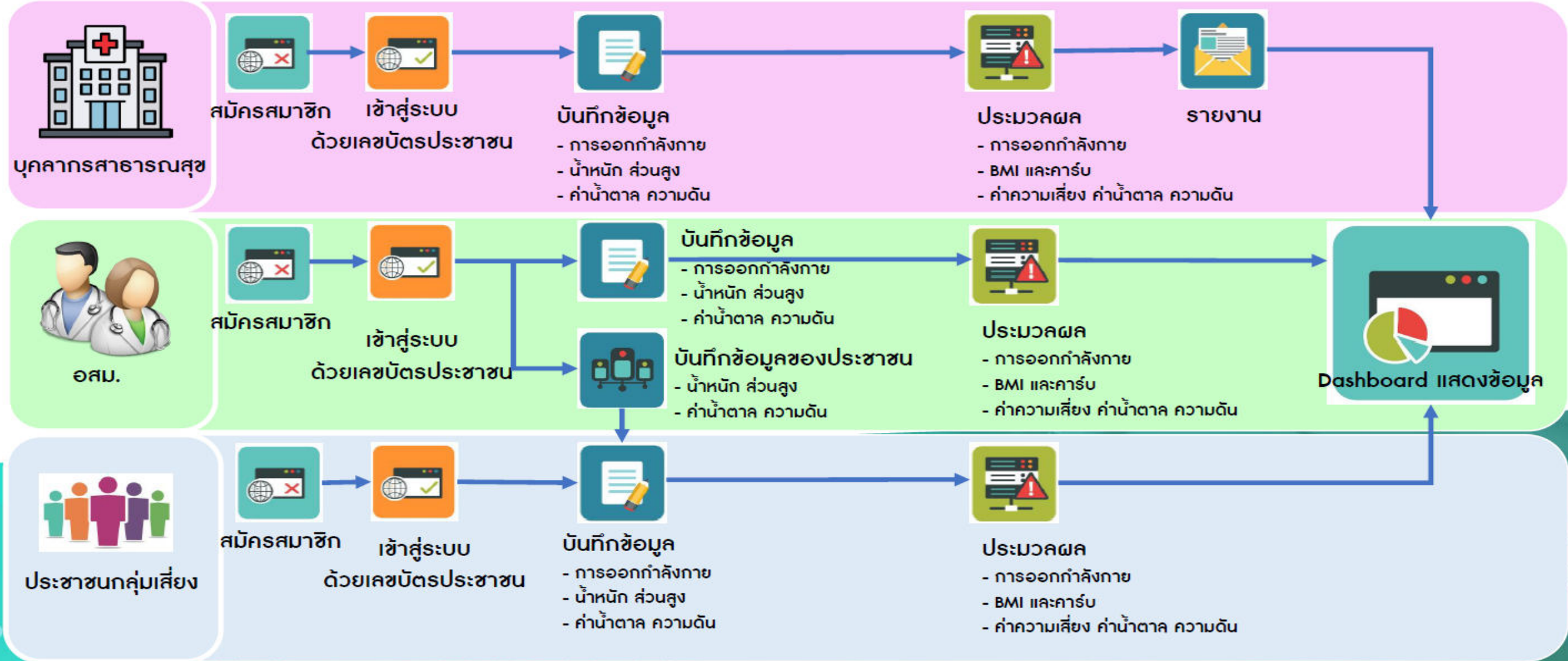

16:31 sakhrainhospital.moph.go.th

รายละเอียดเพิ่มเติม

ค่าความดัน : 125/90 มิลลิเมตร ค่าความดัน : นก

ตารางความเสี่ยงค่าความดัน

ระดับความรุนแรง	ตัวบน(mm Hg)	ตัวล่าง(mm Hg)
หนัก	180 ขึ้นไป	110 ขึ้นไป
สูงมาก	160-179	100-109
สูง	140-149	90-99
เริ่มสูง	130-139	85-90
ปกติ	120-129	80-84
ต่ำกว่า	น้อยกว่า 120	น้อยกว่า 80

ค่าความดัน

ข้อมูลแปลผลค่าความดันส่วนบุคคล

15:25 sakhrainhospital.moph.go.th

R8 NCD SelfCare

BM ไขมัน Chart

BM ไขมัน Chart

กราฟแสดงข้อมูลแปลผล BMI ความเสี่ยงค่าน้ำตาล ความเสี่ยงค่าความดัน ของหน่วยงาน

08:45 sakhrainhospital.moph.go.th

R8 NCD SelfCare

User Profile Logout

รูปประจำตัว

User ID:

Password: [Change Password](#)

ชื่อ: นก

คำนำหน้า: นก

ชื่อ-สกุล(ภาษาไทย):

วันเกิด: 1983-12-25 (ค.ศ.-เดือน-ปี) 1983-12-01

ข้อมูลส่วนบุคคล

08:47 sakhrainhospital.moph.go.th

R8 NCD SelfCare

บริการ

Image input *****โปรดใส่รูปถ่ายหน้าจริง*****

ชื่อ-สกุล:

บริการฟรี ระยะทาง km:

เวลา (นาที):

จำนวนก้าว:

วันที่: 2024-12-26

Ext: 2018-11-11

*****หมายเหตุ*** จำนวนก้าวไม่จำเป็นต้องใส่กิจกรรมในชีวิตประจำวัน**

*****จำนวนก้าวรวมในแอปจะถูกนำไปคำนวณ*****

[ลงทะเบียน](#) [Print Report](#)

บันทึกกิจกรรม ออกกำลังกาย

08:49 99+ Cup Sak...are (96)

LINE notify

R8 NCD Selfcare: ส่งการบ้าน - กิจกรรม :: กิจกรรมวิ่ง วันที่ :: 26 ธ.ค. 2567

ชื่อ - สกุล ::

ตำแหน่ง ::

หน่วยงาน ::

ระยะทาง :: 9.50 Km.

เวลา :: 59.50 นาที

จำนวนก้าว :: 14,250 ก้าว

9.50

8:18 59:50 0:10

174

เมื่อบันทึกกิจกรรมออกกำลังกาย แจ้ง Line Notify เข้ากลุ่ม Cup และกลุ่ม R8 NCD

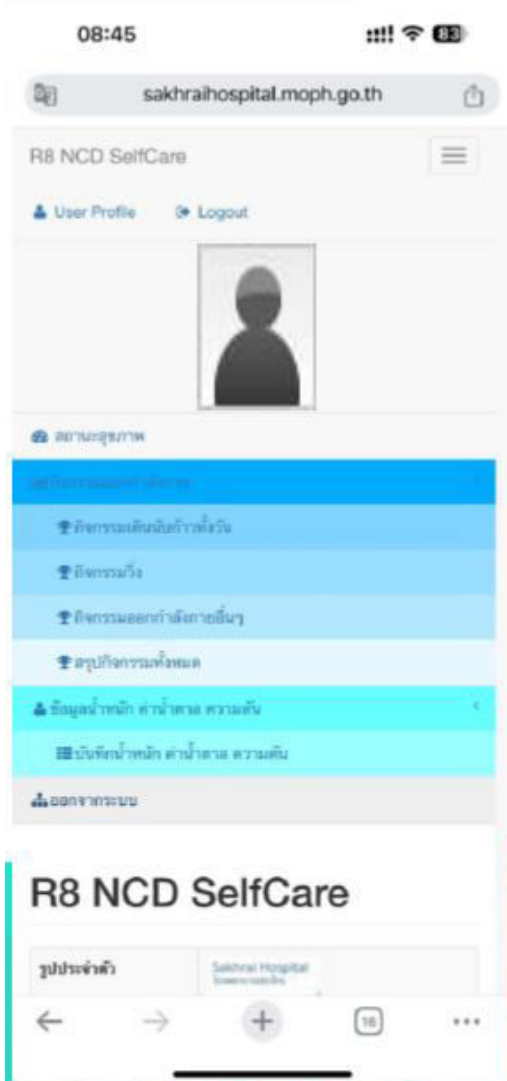

เมนูหลักการใช้งาน



หน้าหลัก แสดงสถานะสุขภาพ
แปรรูปตามข้อมูลที่บันทึก



ข้อมูลแปรรูปสภาวะมวล
กายส่วนบุคคล



ข้อมูลแสดงผล
การออกกำลังกาย



ข้อมูลแปรรูปค่าน้ำตาล
ส่วนบุคคล

Dashboard แสดง
รายงานข้อมูล



BMI

ข้อมูล BMI สพว.โรงพยาบาลสระใคร

Show 25 entries Search:

Type	จำนวน			ผอมเกินไป (น้อยกว่า 18.5)		น้ำหนักปกติ เหนือสาม (18.6 - 22.9)		น้ำหนักเกิน (23.0 - 24.9)		อ้วน (25.0 - 29.9)		อ้วนมาก(30.0 ขึ้นไป)	
	เป้าหมาย	ผลงาน	ร้อยละ	จำนวน	ร้อยละ	จำนวน	ร้อยละ	จำนวน	ร้อยละ	จำนวน	ร้อยละ	จำนวน	ร้อยละ
ประชาชน	1,137	999	87.86	134	13.41	321	32.13	177	17.72	284	28.43	83	8.31
จน.	49	43	87.76	4	9.30	16	37.21	5	11.63	12	27.91	6	13.95
เจ้าหน้าที่	127	63	49.61	9	14.29	15	23.81	11	17.46	25	39.68	3	4.76

น้ำหนัก ก่อน-หลัง เข้าร่วมกิจกรรม

ข้อมูล น้ำหนัก สพว.โรงพยาบาลสระใคร

Show 25 entries Search:

Type	จำนวนเป้าหมาย	น้ำหนักรวม เริ่มโครงการ	น้ำหนักรวม ครึ่งล่าสุด	น้ำหนักรวม ผลต่าง	ผลงาน	ร้อยละ
ประชาชน	1,137	58,066.42	58,076.32	9.90	น้ำหนักรวมเพิ่มขึ้น	0.02
จน.	49	2,595.60	2,596.50	0.90	น้ำหนักรวมเพิ่มขึ้น	0.03
เจ้าหน้าที่	127	3,825.50	3,880.20	54.70	น้ำหนักรวมเพิ่มขึ้น	14.3

Dashboard แสดง
รายงานข้อมูล



ค่าน้ำตาล

ข้อมูลค่าน้ำตาล swx.โรงพยาบาลสระใคร

Show entries Search:

Type ^	จำนวน			ผลผิดปกติ		กลุ่มปกติ		กลุ่มเสี่ยง		กลุ่มสงสัยป่วย	
	เป้าหมาย	ผลงาน	ร้อยละ	จำนวน	ร้อยละ	จำนวน	ร้อยละ	จำนวน	ร้อยละ	จำนวน	ร้อยละ
ประชากร	1,137	938	82.50	23	2.45	840	89.55	69	7.36	6	0.64
อส.	49	43	87.76	0	0.00	37	86.05	6	13.95	0	0.00
เจ้าหน้าที่	127	28	22.05	0	0.00	26	92.86	2	7.14	0	0.00

ค่าความดัน (BP)

ข้อมูลค่าความดัน swx.โรงพยาบาลสระใคร

Show entries Search:

Type ^	จำนวน			กลุ่มปกติ		กลุ่มเสี่ยง		กลุ่มสงสัยป่วย		กลุ่มป่วย(รอพบแพทย์)	
	เป้าหมาย	ผลงาน	ร้อยละ	จำนวน	ร้อยละ	จำนวน	ร้อยละ	จำนวน	ร้อยละ	จำนวน	ร้อยละ
ประชากร	1,137	951	83.64	909	95.58	16	1.68	24	2.52	2	0.21
อส.	49	43	87.76	42	97.67	0	0.00	1	2.33	0	0.00
เจ้าหน้าที่	127	30	23.62	28	93.33	2	6.67	0	0.00	0	0.00

cid	pname	fname	lname	addrpart	moopart	tmbpart	amppart
YyK3C/PaHuzXxyG9IOO4QA==	۱۶۷۴	dxENYwXJdkETCda/mVQO3VqXry1f1qZs1jfc	TWTOi+O8ITZrW2QjUFh+X/+d09zQSI4Tgnl6WrY7rLg=	29	03	01	14
pFztRRvttWrchgTkV1SzzA==	۱۶۷۵	Wtk0NZKXVpLkZUt7UESgvQ==	YuLF6mHPdfe0MOdD1NwCZmobCcvaEBC6Ex+Z6elSRKE=	29	03	01	14
//dEwXcsc59dTfW2kc+qQA==	۱۶۷۶	1h8C5CML8pywBkMNQhKjog==	e0+pYvrb56VZwHFwGXj1Ewft9V2aow1bvYNVtETHcDo=	31	03	01	14
83mQKQomxi1hlzJqyd/4R6A==	۱۶۷۷	vX1qyTrd+KBDOSL1snyXLGMNnAjIORx6q97z	e0+pYvrb56VZwHFwGXj1Ewft9V2aow1bvYNVtETHcDo=	31	03	01	14
a+n3gtnapt1tk1I3GEKG+w==	۱۶۷۸	VjmJe2eFUj1Jf51pzmpf8RuVcMqHR6nN9fDVI	JJiCe2vovnCNZ7xiFZh96CkkCRIDFvTLCm/D3V/WmEM=	32	03	01	14
TXwDLXMeM0mmdoUMRKKGPQ==	۱۶۷۹	MvAXm0cdI7ptUt5PzT3ERQ==	w5LvVbXmgRoxGnQBkvUSUDmRYY6r9h+jpV6f2ytaU3o=	32/1	03	01	14
SE8Qm47vbf0zEWkq0cpA4g==	۱۶۸۰	x0HWTssnjuSoqKkop7IBWg==	4ZvfgekrSjdZNdReKDD6/DhgJ/cXWr3fBUXSMGS6oIA=	33	03	01	14
xnvMST6KR+BipTYQ8QysPg==	۱۶۸۱	u10H0aSy09nP9gPz8H+t2LGQKIZzNm71Y7h<	4ZvfgekrSjdZNdReKDD6/DhgJ/cXWr3fBUXSMGS6oIA=		03	01	14
/PxRaQK8EFN5A09dBDxfWw==	۱۶۸۲	a/m+BR72b760Q0dVKkWfYL9DZey2Lqxlmx+	4ZvfgekrSjdZNdReKDD6/DhgJ/cXWr3fBUXSMGS6oIA=	208	06	02	14
jts6EoNGIQSY2gzke2ZHGG==	۱۶۸۳	tiswvjQk0etf0Cz00T0byXSyoLrml0U6HAMyx	8bh2iAw0VS+n3gXB5xulQg==	40	03	01	14
JZSuBqLgLLBCTslQtUZdOQ==	۱۶۸۴	I2AZ2sk4ErhDAQ0o8JnXlqL55Luz1ESKqb7XeYI	8bh2iAw0VS+n3gXB5xulQg==	40	03	01	14
bnL6tfhirFfiqNeUwZrmKw==	۱۶۸۵	TdT53p7bKqPPZ6Ecl/e7DQ==	b/k3WsmV2hX83yIptrlqNjEk4meWmnU7hMbRiOiqRRY=	41	03	01	14
HI7Vhg89DND44/H56rjmEQ==	۱۶۸۶	Kk8EuH7Vwu6FUyBu+JYJIPYV0ji9bTRCYDKC	cNXFzZsOi+A26jlkzJ9KDZYqZ8WDi/+mReMk/cYzSoY=	42	03	01	14
nBp6qCyy8lw+TPsLK2+N/A==	۱۶۸۷	FurhEWiYogBhzmb8J8tK49mXyX1VKgbqWQC	daDZhg8gd1RksQJW8FaKUB5yYj6lzo6cbxQfO46OY8=	43	03	01	14
M3EVgArm+w05SUYdE1YLtQ==	۱۶۸۸	HS44aZpDD3XxxUbD1fxr3iViD/2BCxqdidP88d	WgtDrppjp2y9Smp5SuXZwt8Hgverf2Vk2IRsdzExxoM=	43	03	01	14
q5U5ob8GSdL0qU7MZLaCKw==	۱۶۸۹	iqBDqkLkceEd9wOmP8WadA==	b/fn2w+1Ey7INI2FTG74waWADIV8T2M2iB91E8WgKKA=	44	03	01	14
zpHu7SpfDVe1k8dVz6h8Q==	۱۶۹۰	knUIQF4emWOhOOaXHEC6/KTvr9IA4CLLm+	b/fn2w+1Ey7INI2FTG74waWADIV8T2M2iB91E8WgKKA=	44	03	01	14
vtY3vSi62N+0utu1G81plg==	۱۶۹۱	flUuowuzCebVAgj+VAnoiNesZgFz4/Mvx42Z	yvBjuUB+aCKL6RQfhlrIDXY2/lvmdLoh9gn3zKWps0=	45	03	01	14
Ge+SRORcqPICHMX/ay3L7A==	۱۶۹۲	qlwYjr9DL+SpiDTsSboi3A==	yvBjuUB+aCKL6RQfhlrIDXY2/lvmdLoh9gn3zKWps0=	45	03	01	14
lkOp7AxVyhnnXxmJQ93urg==	۱۶۹۳	1t3ht6AO3Ea4GJ6+opFGTLN1L8wyEO1OT9V	voh2DNz23rj4W4LDpPz4vvNckAKbqzW14+4+OV9J3I=	76	03	01	14
wWZCCtnlCaTZFc16XEVx/Q==	۱۶۹۴	IG6vMJ/C4KS6dpNTpcXuqa==	GdN0q0I12UTtmV6fyIj3XYXCht9Oc/r3jDzTBGNg1loRtVlrcFXTZr50wFymti8C	49	03	01	14
Hu/EG/IY7NaO+tpi08zY7w==	۱۶۹۵	wwlU0Ot/MDX45gCsBDTj5A==	VnscN7KIIF3JxvN7CwXCPDJPMkq+DBISqgDfJpCUJQ=	51	03	01	14
llu0oBWh/zKwZ7JHuZWGHa==	۱۶۹۶	9g471ijLBVppw7wx/php7g==	VnscN7KIIF3JxvN7CwXCPDJPMkq+DBISqgDfJpCUJQ=	51	03	01	14
cZT/8mABcNv7k8vLku9Rzg==	۱۶۹۷	NGrgiic8O+samV/pu8CN0HZ58jdf6T5g8PN:	V7qrRQCSIIpNzz4QwdQZ6PV/K2rhlRe+JxfVXwZrUGQ=	53	03	01	14
ETD3To2huMK8pThWX1riJA==	۱۶۹۸	v1Oir87k/J1aWPDDiiRR2A==	YuLF6mHPdfe0MOdD1NwCZmobCcvaEBC6Ex+Z6elSRKE=	59	03	01	14
moCdGqhJxSGWELcYQXOITA==	۱۶۹۹	NGH4O7F/TXLjeAs/RMs2GQ==	YuLF6mHPdfe0MOdD1NwCZmobCcvaEBC6Ex+Z6elSRKE=	59	03	01	14
qCbfeAH4vncTfuPP5vgu4A==	۱۷۰۰	AM8Tic+6UAh5UnBYTHbWqFRKS9B33dzDtl:	cNXFzZsOi+A26jlkzJ9KDefZk0qAPxRewST0CjCF+zE=	6	03	01	14
SBANUvoNeXpyTg4zMFgK/A==	۱۷۰۱	ZXSb7BThRpnJGPGGJw6Sp4BMdWR+JcW0xI	C+kgQVEF7r2RFPzF+wlrqanNoUA10jQapOBYGQf2sak=	62	03	01	14
k989MikDmOB7+Knhb6wCzg==	۱۷۰۲	SRvASPTIbxPnY+3F6jsLjg==	w5LvVbXmgRoxGnQBkvUSULHqdy3bpy90CEPtBUw8Q7g=	63	03	01	14
wTGfDDgRLrrM5zeNT7BRLQ==	۱۷۰۳	nKO7T8IK06avo7f4tdQDcQ==	b/k3WsmV2hX83yIptrlqNjEk4meWmnU7hMbRiOiqRRY=	67	03	01	14
7UqDqfr0EUXNjzmOGAWlcw==	۱۷۰۴	TdT53p7bKqPPZ6Ecl/e7DQ==	TsWF878eRCfYFoSfwwy8Z3FwOexpNOJTIcH3tCLtQkM=	68	03	01	14
ehg0wzGotaBb+92omZNwggw==	۱۷۰۵	vaGBRz8MqZbiN5Ym8zIpywq+tyGz2HI2Rq<	ZA/ld62P2BRsdli595ZrCuKn4A7iikeqlmo8aOpwVSY=	172	11	02	14
t80yFEjtkBV7xH9X9zljng==	۱۷۰۶	3IZVvLp11x0yQjp1JJK8v2aUDlppoYZ1Q+jf1R:	oAGcNdCqRxuQKCSgTMpySoaP5WzApTg5JzeAWefkIQQ=	71	03	01	14
iLu4abka65zUYffhI7Sj8Q==	۱۷۰۷	NL7gQP8PC8NTPW3z6aCOlGvUfTlej/rs/m2	3xJQNNNJjjqRsU+jiVO+4qV6fbJm3L4nmbkC7Q70EZU=	72	03	01	14
pLi1dynyuyH+ZTSKx+EVHQ==	۱۷۰۸	6392QfkE7+vpcDrmYlzV5GlczyPmUmUnRHM	ipLHBKdxI+Jker+UjyJY66Jty359Z2NDIEBzMI9Z4IQ=	73	03	01	14
Oil8z/jxaHID2noNik88/A==	۱۷۰۹	qSfQ4PVR2gawy0uUqj8U0vLMNmgnp+P1giI	Q+QB5fvoToY9cTA5IEg9CGZM/axL+oxNgo+c1/nS6Y=	75	03	01	14
OBzJx1Bq97NgDzh01SaN9g==	۱۷۱۰	b2VFwCfbrF9SqcMZKw1T86oUygtSnbBVg9t	V4yz/40MmyK2eY78IhR+sbZQAM4BjUUBcEpaU/ooof0=	75	03	01	14
nn+9rkZwtcbxv3eeRxlTwA==	۱۷۱۱	9cG9bil5SU2Lh0G9TGP5AKIYw3LUApUs/mAZ	abbn3GhD3OAG4NI25h47Bn7VlbnX0vOma54y5rZA2AY=	78	03	01	14

ส่วน บุคคลไม่ใช่เปิดเผย ต้องแจ้งก่อนที่จะนำข้อมูลส่วนบุคคลไปเปิดเผยเป็นครั้งแรก

มาตรา ๒๖ ห้ามมิให้ ใ้รวบรวมข้อมูลส่วนบุคคลเกี่ยวกับเชื้อชาติ เผ่าพันธุ์ ความคิดเห็นทางการเมือง ความเชื่อในลัทธิ ศาสนาหรือปรัชญา พฤติกรรมทางเพศ ประวัติอาชญากรรม ข้อมูลสุขภาพ ความพิการ ข้อมูลสหภาพแรงงาน ข้อมูลพันธุกรรม ข้อมูลชีวภาพ หรือข้อมูลอื่นใด ซึ่งกระทบต่อเจ้าของข้อมูลส่วนบุคคลในทำนองเดียวกันตามที่คณะกรรมการประกาศกำหนด โดยไม่ได้รับความยินยอมโดยชัดแจ้งจากเจ้าของข้อมูลส่วนบุคคล เว้นแต่

(๑) เพื่อป้องกันหรือระงับอันตรายต่อชีวิต ร่างกาย หรือสุขภาพของบุคคลซึ่งเจ้าของข้อมูลส่วนบุคคลไม่สามารถให้ความยินยอมได้ ไม่ว่าด้วยเหตุใดก็ตาม

(๒) เป็นการดำเนินกิจกรรมโดยชอบด้วยกฎหมายที่มีการคุ้มครองที่เหมาะสมของมูลนิธิ สมาคม หรือองค์กรที่ไม่แสวงหากำไรที่มีวัตถุประสงค์เกี่ยวกับการเมือง ศาสนา ปรัชญา หรือสหภาพแรงงาน ให้แก่สมาชิก ผู้ซึ่งเคยเป็นสมาชิก หรือผู้ซึ่งมีการติดต่ออย่างสม่ำเสมอกับมูลนิธิ สมาคม หรือองค์กรที่ไม่แสวงหากำไรตามวัตถุประสงค์ดังกล่าวโดยไม่เปิดเผยข้อมูลส่วนบุคคลนั้นออกไปภายนอกมูลนิธิ สมาคม หรือองค์กรที่ไม่แสวงหากำไรนั้น

(๓) เป็นข้อมูลที่เปิดเผยต่อสาธารณะด้วยความยินยอมโดยชัดแจ้งของเจ้าของข้อมูลส่วนบุคคล

(๔) เป็นการจำเป็นเพื่อการก่อตั้งสิทธิเรียกร้องตามกฎหมาย การปฏิบัติตามหรือการใช้สิทธิเรียกร้องตามกฎหมาย หรือการยกข้อต่อสู้สิทธิเรียกร้องตามกฎหมาย

(๕) เป็นการจำเป็นในการปฏิบัติตามกฎหมายเพื่อให้บรรลุวัตถุประสงค์เกี่ยวกับ

(ก) เวชศาสตร์ป้องกันหรืออาชีวเวชศาสตร์ การประเมินความสามารถในการทำงานของ กจ้าง การวินิจฉัยโรคทางการแพทย์ การให้บริการด้านสุขภาพหรือด้านสังคม การรักษาทางการแพทย์ การจัดการด้านสุขภาพ หรือระบบและการให้บริการด้านสังคมสงเคราะห์ ทั้งนี้ ในกรณีที่ไม่ใช่การปฏิบัติตามกฎหมายและข้อมูลส่วนบุคคลนั้นอยู่ในความรับผิดชอบของผู้ประกอบอาชีพหรือวิชาชีพหรือผู้มีหน้าที่ กษาข้อมูลส่วนบุคคลนั้นไว้เป็นความลับตามกฎหมาย ต้องเป็นการปฏิบัติตามสัญญาระหว่างเจ้าของ ข้อมูลส่วนบุคคลกับผู้ประกอบวิชาชีพทางการแพทย์

(ข) ประโยชน์สาธารณะด้านการสาธารณสุข เช่น การป้องกันด้านสุขภาพจากโรคติดต่อ อันตรายหรือโรคระบาดที่อาจติดต่อหรือแพร่เข้ามาในราชอาณาจักร หรือการควบคุมมาตรฐานหรือคุณภาพ ของยา เวชภัณฑ์ หรือเครื่องมือแพทย์ ซึ่งได้จัดให้มีมาตรการที่เหมาะสมและเจาะจงเพื่อคุ้มครองสิทธิ และเสรีภาพของเจ้าของข้อมูลส่วนบุคคลโดยเฉพาะการรักษาความลับของข้อมูลส่วนบุคคลตามที่หรือ ตามจริยธรรมแห่งวิชาชีพ

(ค) การคุ้มครองแรงงาน การประกันสังคม หลักประกันสุขภาพแห่งชาติ สวัสดิการเกี่ยวกับการ รักษาพยาบาลของผู้มีสิทธิตามกฎหมาย การคุ้มครองผู้ประสบภัยจากรถ หรือการคุ้มครองทางสังคม ซึ่งการเก็บรวบรวมข้อมูลส่วนบุคคลเป็นสิ่งจำเป็นในการปฏิบัติตามสิทธิหรือหน้าที่ของผู้ควบคุมข้อมูล ส่วนบุคคลหรือเจ้าของข้อมูลส่วนบุคคล โดยได้จัดให้มีมาตรการที่เหมาะสมเพื่อคุ้มครองสิทธิขั้นพื้นฐาน และประโยชน์ของเจ้าของข้อมูลส่วนบุคคล

(ง) การศึกษาวิจัยทางวิทยาศาสตร์ ประวัติศาสตร์ หรือสถิติ หรือประโยชน์สาธารณะอื่น ทั้งนี้ ต้องกระทำเพื่อให้บรรลุวัตถุประสงค์ดังกล่าวเพียงเท่าที่จำเป็น และได้จัดให้มีมาตรการ ที่เหมาะสมเพื่อคุ้มครองสิทธิขั้นพื้นฐานและประโยชน์ของเจ้าของข้อมูลส่วนบุคคล ตามที่คณะกรรมการ ประกาศกำหนด

ข้อมูลชีวภาพตามวรรคหนึ่งให้หมายถึงข้อมูลส่วนบุคคลที่เกิดจากการใช้เทคนิคหรือเทคโนโลยี ที่เกี่ยวข้องกับการนำลักษณะเด่นทางกายภาพหรือทางพฤติกรรมของบุคคลมาใช้ทำให้สามารถยืนยันตัวตน ของบุคคลนั้นที่ไม่เหมือนกับบุคคลอื่นได้ เช่น ข้อมูลภาพจำลองใบหน้า ข้อมูลจำลองม่านตา หรือ ข้อมูลจำลองลายนิ้วมือ

ในกรณีที่เป็นกรเก็บรวบรวมข้อมูลส่วนบุคคลเกี่ยวกับประวัติอาชญากรรมต้องกระทำภายใต้ การควบคุมของหน่วยงานที่มีอำนาจหน้าที่ตามกฎหมาย หรือได้จัดให้มีมาตรการคุ้มครองข้อมูลส่วนบุคคล ตามหลักเกณฑ์ที่คณะกรรมการประกาศกำหนด

ส่วนที่ ๓ การใช้หรือเปิดเผยข้อมูลส่วนบุคคล

มาตรา ๒๗ ห้ามมิให้ผู้ควบคุมข้อมูลส่วนบุคคลใช้หรือเปิดเผยข้อมูลส่วนบุคคล โดยไม่ได้อรับความยินยอมจากเจ้าของข้อมูลส่วนบุคคล เว้นแต่เป็นข้อมูลส่วนบุคคลที่เก็บรวบรวมได้โดยได้รับยกเว้น ไม่ต้องขอความยินยอมตามมาตรา ๒๔ หรือมาตรา ๒๖

บุคคลหรือนิติบุคคลที่เตรียมข้อมูลส่วนบุคคลมาจากการเปิดเผยตามวรรคหนึ่ง จะต้องไม่ใช้หรือเปิดเผยข้อมูลส่วนบุคคลเพื่อวัตถุประสงค์อื่นนอกเหนือจากวัตถุประสงค์ที่ได้แจ้งไว้กับผู้ควบคุมข้อมูล ส่วนบุคคลในการขอรับข้อมูลส่วนบุคคลนั้น

ในกรณีที่ผู้ควบคุมข้อมูลส่วนบุคคลใช้หรือเปิดเผยข้อมูลส่วนบุคคลที่ได้รับยกเว้นไม่ต้องขอ ความยินยอมตามวรรคหนึ่ง ผู้ควบคุมข้อมูลส่วนบุคคลต้องบันทึกการใช้หรือเปิดเผยนั้นไว้ในรายการ ตามมาตรา ๓๔

มาตรา ๒๘ ในกรณีที่ผู้ควบคุมข้อมูลส่วนบุคคลส่งหรือโอนข้อมูลส่วนบุคคลไปยังต่างประเทศ ประเทศปลายทางหรือองค์การระหว่างประเทศที่รับข้อมูลส่วนบุคคลต้องมีมาตรฐานการคุ้มครองข้อมูล ส่วนบุคคลที่เพียงพอ ทั้งนี้ ต้องเป็นไปตามหลักเกณฑ์การให้ความคุ้มครองข้อมูลส่วนบุคคลตามที่ คณะกรรมการประกาศกำหนดตามมาตรา ๑๖ (๕) เว้นแต่

(๑) เป็นการปฏิบัติตามกฎหมาย

(๒) ได้รับความยินยอมจากเจ้าของข้อมูลส่วนบุคคลโดยได้แจ้งให้เจ้าของข้อมูลส่วนบุคคลทราบถึง มาตรฐานการคุ้มครองข้อมูลส่วนบุคคลที่ไม่เพียงพอของประเทศปลายทางหรือองค์การระหว่างประเทศ ที่รับข้อมูลส่วนบุคคลแล้ว

(๓) เป็นการจำเป็นเพื่อการปฏิบัติตามสัญญาซึ่งเจ้าของข้อมูลส่วนบุคคลเป็นคู่สัญญาหรือ เพื่อใช้ในการดำเนินการตามคำขอของเจ้าของข้อมูลส่วนบุคคลก่อนเข้าทำสัญญานั้น

(๔) เป็นการกระทำตามสัญญาระหว่างผู้ควบคุมข้อมูลส่วนบุคคลกับบุคคลหรือนิติบุคคลอื่น เพื่อประโยชน์ของเจ้าของข้อมูลส่วนบุคคล

(๕) เพื่อป้องกันหรือระงับอันตรายต่อชีวิต ร่างกาย หรือสุขภาพของเจ้าของข้อมูลส่วนบุคคล หรือบุคคลอื่น เมื่อเจ้าของข้อมูลส่วนบุคคลไม่สามารถให้ความยินยอมในขณะนั้นได้

(๖) เป็นการจำเป็นเพื่อการดำเนินการกิจเพื่อประโยชน์สาธารณะที่สำคัญ



Thank you

