



ความร่วมมือการพัฒนาาระบบบริการสุขภาพ ระหว่าง**กรมการแพทย์** กับ **เขตสุขภาพที่ 8**

วันที่ 20 กุมภาพันธ์ 2568
ณ ห้องประชุม สำนักงานเขตสุขภาพที่ 8 จังหวัดอุดรธานี

นายแพทย์สิทธิ ชาวนิซีน
ผู้อำนวยการสำนักงานการแพทย์เขตสุขภาพที่ 8



โครงการสนับสนุนวิชาการและบริการเขตสุขภาพที่ 8 ประจำปีงบประมาณ พ.ศ.2568

ลำดับ	โครงการ	งบประมาณที่ ขออนุมัติ	ผู้รับผิดชอบโครงการ
1	โครงการพัฒนาศักยภาพพยาบาลผู้ประสานงานด้านโรคมะเร็ง (Cancer Nurse Coordinator: CNC) ในระบบส่งต่อผู้ป่วยมะเร็งตามโครงการ Cancer Anywhere เขตสุขภาพที่ 8 ปีงบประมาณ 2568	350,000	นางสาวลักขณา พรหมกสิกร พยาบาล วิชาชีพชำนาญการ โรงพยาบาลสกลนคร
2	ThaiHerb Connect: สหวิชาชีพร่วมใจ ผสานความรู้ ทางเลือกสมุนไพร เพื่อประชาชน	151,400	สำนักงานสาธารณสุข จังหวัดสกลนคร
3	การพัฒนาศักยภาพบุคลากรในการดูแลผู้ป่วยติดเชื้อในกระแสโลหิต	498,600	นางสาวปัทมาพร คำใจ ประธาน SP sepsis นายวิคม เพ็งแสน ผู้ประสาน
งบประมาณที่ขอรับการสนับสนุนรวมเป็นเงิน(บาท)		1,000,000	

โครงการพัฒนาศักยภาพพยาบาลผู้ประสานงานด้านโรคมะเร็ง (Cancer Nurse Coordinator: CNC)
ในระบบส่งต่อผู้ป่วยมะเร็งตามโครงการ Cancer Anywhere เขตสุขภาพที่ 8 ปีงบประมาณ 2568

วัตถุประสงค์	กลุ่มเป้าหมาย	สถานที่/จำนวนวัน จัดอบรม	ตัวชี้วัดความสำเร็จ	ค่าเป้าหมาย	ของบ สนับสนุน
<p>1. เพื่อพัฒนาความรู้และทักษะของพยาบาลผู้ประสานงานด้านโรคมะเร็งในการใช้งานโปรแกรม TCB 2023 ได้อย่างถูกต้องและครบถ้วน</p> <p>2. เพื่อพัฒนาระบบการส่งต่อผู้ป่วยมะเร็งระหว่างสถานพยาบาลในเขตสุขภาพที่ 8 ให้มีประสิทธิภาพลดระยะเวลารอคอย และเพิ่มการเข้าถึงบริการ</p> <p>3. เพื่อสร้างเครือข่ายพยาบาลผู้ประสานงานด้านโรคมะเร็งในเขตสุขภาพที่ 8 ให้เกิดการแลกเปลี่ยนเรียนรู้และพัฒนาางานร่วมกัน</p> <p>4. เพื่อให้โรงพยาบาลทุกระดับในเขตสุขภาพที่ 8 สามารถดำเนินการตามนโยบาย Cancer Anywhere ได้อย่างมีประสิทธิภาพ</p> <p>5. เพื่อพัฒนาระบบการบันทึกและติดตามข้อมูลผู้ป่วยมะเร็งให้มีความครบถ้วน ถูกต้อง และเป็นปัจจุบัน</p>	<p>พยาบาลผู้ประสานงานโรคมะเร็งและ นักวิชาการคอมพิวเตอร์ เขตสุขภาพที่ 8 จำนวน 200 คน</p>	<p>สถานที่เอกชนในพื้นที่เขตสุขภาพที่ 8 / จำนวน 3 วัน</p>	<p>เชิงปริมาณ:</p> <ul style="list-style-type: none"> - จำนวนผู้เข้าร่วมอบรม - จำนวนโรงพยาบาลที่มี CNC - จำนวนผู้ผ่านการประเมินความรู้หลังการอบรม 	<ul style="list-style-type: none"> - ร้อยละ 90 ของกลุ่มเป้าหมาย - ร้อยละ 100 ของโรงพยาบาลในเขต - ร้อยละ 80 ของผู้เข้าอบรม 	<p>350,000 บาท</p>
			<p>เชิงปริมาณ:</p> <ul style="list-style-type: none"> - อัตราการส่งต่อผู้ป่วยผ่านระบบ TCB 2023 - ความครบถ้วนของการบันทึกข้อมูล - ระยะเวลาในการประสานงานส่งต่อ <p>เชิงคุณภาพ:</p> <ul style="list-style-type: none"> - ความพึงพอใจของผู้เข้าอบรม - คุณภาพการบันทึกข้อมูล - ความมั่นใจในการปฏิบัติงานของ CNC 	<ul style="list-style-type: none"> - ร้อยละ 80 - ร้อยละ 90 - ≤ 24 ชั่วโมง - ร้อยละ 85 - ร้อยละ 90 - ร้อยละ 85 	
			<ul style="list-style-type: none"> - ระยะเวลารอคอยการรักษา - ความพึงพอใจของผู้ป่วยต่อระบบส่งต่อ - อัตราการเข้าถึงบริการของผู้ป่วยมะเร็งเพิ่มขึ้น 	<ul style="list-style-type: none"> - ร้อยละ 20 - ร้อยละ 80 - ร้อยละ 15 	



โครงการ **ThaiHerb Connect**: สหวิชาชีพร่วมใจ พสานความรู้ ทางเลือกสมุนไพรเพื่อประชาชน

วัตถุประสงค์	กลุ่มเป้าหมาย	สถานที่/จำนวน วันจัดอบรม	ตัวชี้วัดความสำเร็จ	ค่า เป้าหมาย	ของบ สนับสนุน
<p>1. เพื่อพัฒนาและเสริมสร้างศักยภาพเครือข่ายสหวิชาชีพในหน่วยบริการสาธารณสุข ได้แก่ โรงพยาบาลและโรงพยาบาลส่งเสริมสุขภาพตำบล ให้มีความรู้ ความเข้าใจ และทักษะในการใช้ยาสมุนไพร และการแพทย์แผนไทย ได้อย่างถูกต้อง ปลอดภัย มีประสิทธิภาพ และเหมาะสมกับบริบทของผู้ป่วย</p> <p>2. เพื่อสร้างความเชื่อมั่นและส่งเสริมการใช้ยาสมุนไพรในระบบบริการสุขภาพ ผ่านการพัฒนาระบบสารสนเทศสนับสนุนการตัดสินใจทางคลินิก และการแลกเปลี่ยนเรียนรู้ระหว่างผู้ปฏิบัติงาน</p> <p>3. เพื่อเพิ่มการเข้าถึงบริการด้านการแพทย์แผนไทยและยาสมุนไพรของประชาชน โดยพัฒนาระบบบริการที่มีคุณภาพมาตรฐาน และครอบคลุมพื้นที่เป้าหมาย</p> <p>4. เพื่อขยายและพัฒนาเครือข่ายที่มีมาตรฐาน ภายใต้การกำกับดูแลของคณะกรรมการที่มีความเชี่ยวชาญ สอดคล้องกับแนวทางการพัฒนาระบบบริการสุขภาพ (Service Plan)</p> <p>5. เพื่อพัฒนาระบบการติดตาม เฝ้าระวัง และรายงานผลการให้บริการผลิตภัณฑ์สุขภาพอย่างมีประสิทธิภาพ ครอบคลุมการติดตามอาการไม่พึงประสงค์และผลลัพธ์การรักษา เพื่อการพัฒนาคุณภาพบริการอย่างต่อเนื่อง</p>	<p>1. บุคลากรทางการแพทย์โรงพยาบาลศูนย์/โรงพยาบาลทั่วไป ในพื้นที่เขตสุขภาพที่ 8 จำนวน 30 คน</p> <p>2. บุคลากรทางการแพทย์โรงพยาบาลชุมชน ในพื้นที่เขตสุขภาพที่ 8 จำนวน 234 คน</p> <p>3บุคลากรทางการแพทย์โรงพยาบาลส่งเสริมสุขภาพตำบล ในพื้นที่เขตสุขภาพที่ 8 จำนวน 140 คน</p> <p>4. เจ้าหน้าที่กลุ่มงานแพทย์แผนไทย/ผู้เกี่ยวข้อง สำนักงานสาธารณสุขจังหวัด จำนวน 35 คน</p> <p>รวมทั้งหมด 439 คน</p>	<p>สถานที่เอกชนในพื้นที่เขตสุขภาพที่ 8 / จำนวน 1 วัน ช่วงเดือน มีนาคม 2568</p>	<p>1.บุคลากรทางการแพทย์มีความรู้ความเข้าใจในการสั่งใช้ยาสมุนไพรอย่างถูกต้องเพิ่มขึ้น มากกว่าร้อยละ 80</p>	มากกว่าร้อยละ 80	151,400 บาท
			<p>: สถานพยาบาลมีมูลค่าการใช้ยาสมุนไพรเพิ่มขึ้น > 10%</p> <p>: บุคลากรทางการแพทย์สั่งใช้ยาสมุนไพรทดแทนยาแผนปัจจุบันเพิ่มขึ้น > 10%</p>	มากกว่าร้อยละ 10	

โครงการการพัฒนาศักยภาพบุคลากรในการดูแลผู้ป่วยติดเชื้อในกระแสโลหิต

วัตถุประสงค์	กลุ่มเป้าหมาย	สถานที่/จำนวนวัน จัดอบรม	ตัวชี้วัดความสำเร็จ	ค่าเป้าหมาย	ของบสนับสนุน
กิจกรรมที่ 1 1. พัฒนาศักยภาพความรู้บุคลากรทางการแพทย์ประกอบด้วย แพทย์ พยาบาล เภสัชกร นักเทคนิคการแพทย์ นักวิชาการสาธารณสุข swst. /swช/swท/swศ. เขตสุขภาพที่ 8 2. เพื่อแลกเปลี่ยนเรียนรู้ประสบการณ์และปัจจัยแห่งความสำเร็จและหาแนวทางร่วมกันเพื่อพัฒนาระบบบริการสาขาอายุรกรรมและโรคติดเชื้อ (Sepsis) ของแต่ละพื้นที่จังหวัดในเขตบริการสุขภาพที่ 8	1. บุคลากรทางการแพทย์ประกอบด้วย แพทย์ พยาบาล นักวิชาการสาธารณสุข swช/swท/swศ. ในเขตสุขภาพที่ 8 จำนวน 200 คน 2. วิทยากรและคณะกรรมการ จำนวน 50 คน รวมทั้งหมด 250 คน	สถานที่เอกชนในพื้นที่เขตสุขภาพที่ 8 / จำนวน 2 วัน	เชิงปริมาณ :จำนวนบุคลากรทางการแพทย์เข้าร่วมประชุม เชิงคุณภาพ :ร้อยละความพึงพอใจของผู้เข้าร่วมประชุม	> ร้อยละ 85 ของกลุ่มเป้าหมาย	374,300 บาท
		ระหว่างวันที่ 3 - 4 พฤษภาคม 2568	เชิงปริมาณ :ผู้ป่วยได้รับการดูแลรักษา พยาบาล ตามมาตรฐาน เชิงคุณภาพ : จำนวนความรู้เกี่ยวกับการดูแลผู้ป่วยโรคภาวะวิกฤต เพิ่มขึ้นหลังการประชุม	> ร้อยละ 20 ของผู้ป่วยทุกราย	
		1.อัตราเสียชีวิตผู้ป่วยติดเชื้อในกระแสโลหิตแบบรุนแรง ชนิด community acquire ในเขตสุขภาพที่ 8 2.อัตราเสียชีวิตผู้ป่วยติดเชื้อในกระแสโลหิตแบบรุนแรง ชนิด Hospital acquire ในเขตสุขภาพที่ 8	< ร้อยละ 24 < ร้อยละ 40		
กิจกรรมที่ 2 1. พัฒนาศักยภาพความรู้บุคลากรทางการแพทย์ประกอบด้วย แพทย์ พยาบาล เภสัชกร นักเทคนิคการแพทย์ นักวิชาการสาธารณสุข swst. /swช/swท/swศ. เขตสุขภาพที่ 8 2. เพื่อแลกเปลี่ยนเรียนรู้ประสบการณ์และปัจจัยแห่งความสำเร็จและหาแนวทางร่วมกันเพื่อพัฒนาระบบบริการสาขาอายุรกรรมและโรคติดเชื้อ (Sepsis) ของแต่ละพื้นที่จังหวัดในเขตบริการสุขภาพที่ 8	1. บุคลากรทางการแพทย์ประกอบด้วย แพทย์ พยาบาล นักวิชาการสาธารณสุข swช/swท/swศ. ในเขตสุขภาพที่ 8 จำนวน 230 คน 2. วิทยากรและคณะกรรมการ จำนวน 20 คน รวมทั้งหมด 250 คน	สถานที่เอกชนในพื้นที่เขตสุขภาพที่ 8 / จำนวน 1 วัน ช่วงเดือนมิถุนายน 2568	เชิงปริมาณ : จำนวนบุคลากรที่เข้าร่วมประชุม	= 250 คน	124,300 บาท
		เชิงปริมาณ : ผู้ป่วยได้รับการดูแลรักษา ตามมาตรฐานทุกราย เชิงคุณภาพ : ความรู้เกี่ยวกับการดูแลผู้ป่วย เพิ่มขึ้น	> ร้อยละ 20 ของผู้ป่วยทุกราย		
		1.อัตราเสียชีวิตผู้ป่วยติดเชื้อในกระแสโลหิตแบบรุนแรง ชนิด community acquire ในเขตสุขภาพที่ 8 2.อัตราเสียชีวิตผู้ป่วยติดเชื้อในกระแสโลหิตแบบรุนแรง ชนิด Hospital acquire ในเขตสุขภาพที่ 8	< ร้อยละ 24 < ร้อยละ 40		





โครงการศึกษาดูงาน
การผ่าตัดแบบวันเดียวกลับ (One Day Surgery: **ODS**)
และการผ่าตัดแผลเล็ก (Minimally Invasive Surgery: **MIS**)



การผ่าตัดแบบวันเดียวกลับ (One Day Surgery : ODS)



Flow chart ระบบบริการ การส่งผู้ป่วยผ่าตัดแบบวันเดียวกลับ งานการพยาบาลผู้ป่วยนอกคัลยกรรมและงานการพยาบาลผู้ป่วยนอกหู คอ จมูก โรงพยาบาลมะเร็งอุดรธานี

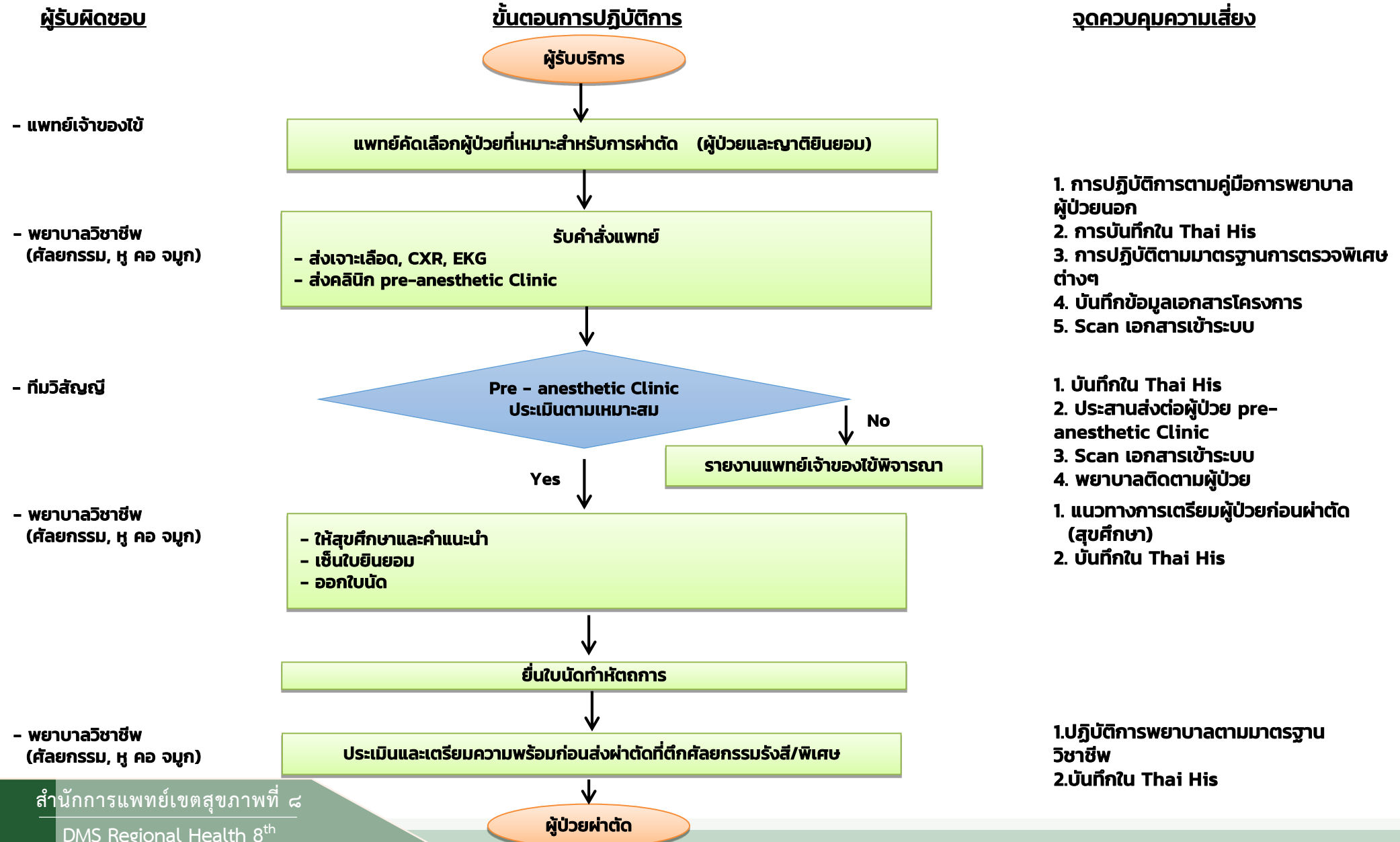

Flow chart ระบบบริการหลังการทำผ่าตัดแบบวันเดียวกลับ งานการพยาบาลผู้ป่วยนอกศัลยกรรมและงานการพยาบาลผู้ป่วยนอกหุ คอ จมูก โรงพยาบาลมะเร็งอุดรธานี

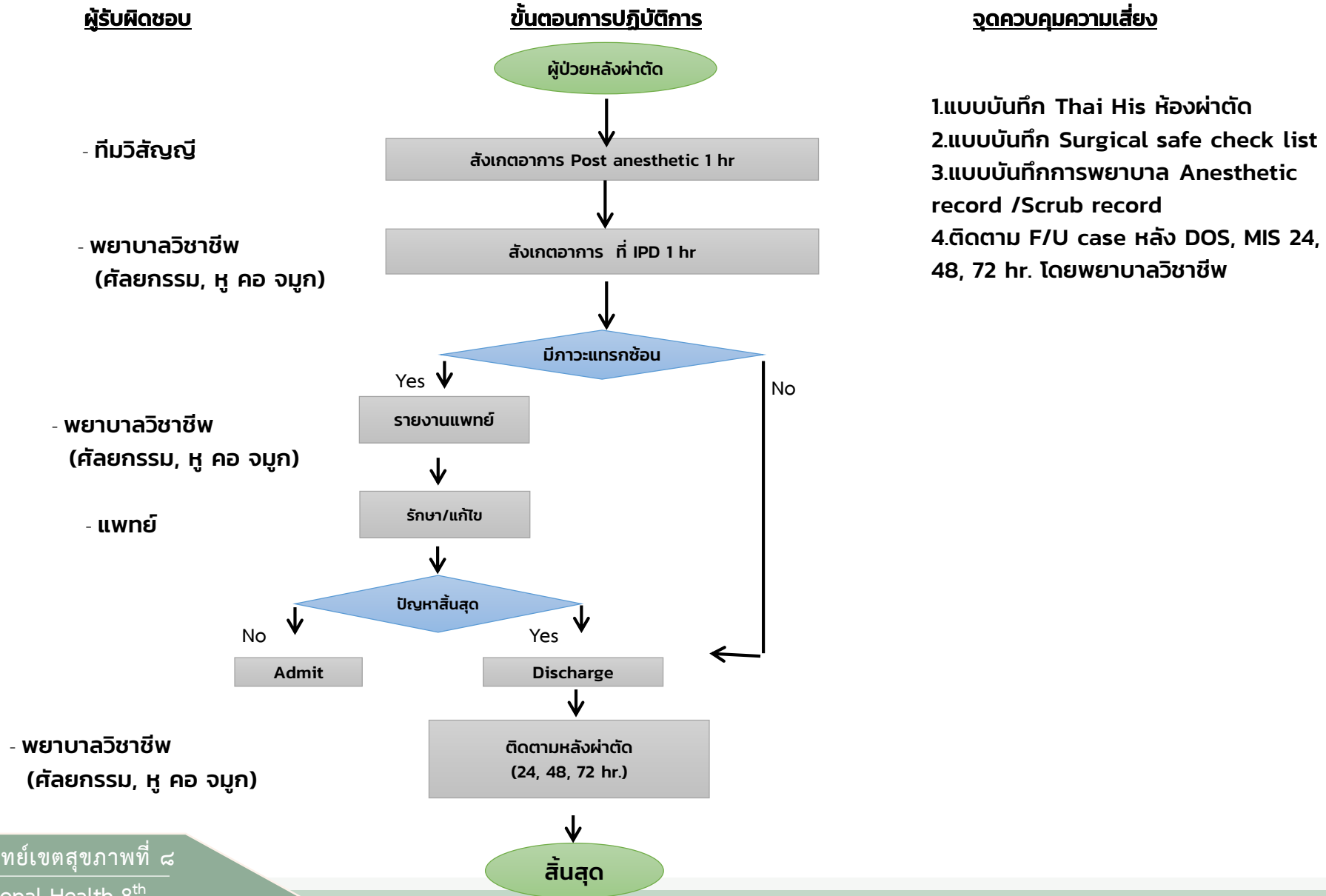

โครงการความร่วมมือระหว่าง โรงพยาบาลศูนย์อุดรธานี - มะเร็งอุดรธานี



ข้อค้นพบจากการตรวจราชการ จังหวัดอุดรธานี

รพ.อุดรธานี สป.สร.

- ศัลยแพทย์มีจำนวนมากกว่าห้องผ่าตัด
- โควตาห้องผ่าตัด ได้ **ครึ่งวัน - 1 วัน** ต่อ **1-2 สัปดาห์**
- ระยะเวลารอคอยการผ่าตัด โดยเฉพาะการทำ **Colonoscopy** หลัง FIT positive **นาน** ต้องรอโครงการ Colonoscopy สัญจร
- มีระบบ ODS/MIS และผ่านการรับรองจาก สปสช.
- เคยมีการโครงการใช้ห้องผ่าตัด รพ.มะเร็ิงอุดรธานี เมื่อ 10+ ปี แต่ประสบปัญหาการเบิกจ่าย

รพ.มะเร็ิงอุดรธานี กรมการแพทย์ สร.

- ห้องผ่าตัดมีจำนวนมากกว่าศัลยแพทย์
- โควตาห้องผ่าตัด **1-2 วันต่อ 1 สัปดาห์**
- ให้บริการผ่าตัด **Head neck cancer** และ **Hepatobiliary cancer** โดยรับส่งต่อจากเขตสุขภาพเป็นหลัก
- **ระยะเวลารอคอยการผ่าตัด < 1 เดือน**มากกว่า 95%
- มีระบบ ODS/MIS และผ่านการรับรองจาก สปสช.



ข้อสั่งการจากผู้ตรวจราชการ

รพ.อุดรธานี
สป.สธ.

- ลดระยะเวลารอคอยการผ่าตัด
ลงโดยเฉพาะผู้ป่วยมะเร็ง

รพ.มะเร็งอุดรธานี กรมการแพทย์
สธ.

- แบ่งเบาภาระโรงพยาบาลอุดรธานี โดย
เปิดให้บริการห้องผ่าตัด ให้ รพ.อุดรธานี
มาร่วม Share ทรัพยากร
- วางระบบอำนวยความสะดวกแก่
รพ.อุดรธานี โดยระบบ Electronic
Referral system
- นัดการรักษา การตรวจพิเศษ เช่น Bone
scan / MUGA / Surgery / RT ผ่าน
ระบบ Online ลด Visit ผู้ป่วย
- เปิด Slot US MMG ให้ สป.สธ.พิเศษ
1 คิว/วัน

แผนการดำเนินงานตามข้อสั่งการ ผู้ตรวจราชการ

วิเคราะห์สาเหตุปัญหา-อุปสรรค

- ระยะทางจาก รพ.อุดรธานี - รพ.มะเร็ิงอุดรธานี ระบบการเดินทางขนส่งมวลชน - เดินทางโดยรถรีเฟอร์
- ปัญหาเรื่อง**การเบิกจ่าย**ของกองทุน การแบ่งสัดส่วนรายรับ การเช่าสถานที่ เครื่องมือแพทย์
- การติดตาม เฝ้าระวัง การรายงานสถิติของให้บริการ



HN	AN	ชื่อ - สกุล	วันเข้ารับรักษา	เรียกเก็บ	กองทุน IP				ยอดชดเชย ทั้งสิ้น	ส่วนต่าง
					AdjRW2	อัตราจ่าย	เงินเดือน	จ่ายชดเชย หลังหัก พรบ.และ เงินเดือน		
46708674	H6707244	นาง เสงี่ยม วงศ์คำโสม	21/10/2024 08:00:00	4,735.00	0.891	8,350.00	2,083.16	5,356.69	5,356.69	621.69



วิเคราะห์ความเป็นไปได้ และโอกาสการพัฒนาาร่วมกัน ตามหลัก 6 building boxes

กลยุทธ์	มาตรการ	KPI
บริการ Service delivery	ODS MIS Colonoscopy / Colposcopy	จำนวนผู้ป่วยเข้ารับ Colonoscopy ODS ระยะเวลารอคอยการทำ Colonoscopy
บุคลากรด้านสุขภาพ Health Workforce	Gen. surgeon / Scrub nurse / NA Anesthesiologist / Anesth nurse/NA	จำนวนบุคลากร การผ่าตัด / ส่งกล้อง การเบิกจ่ายค่าตอบแทนบุคลากร
ยาและเทคโนโลยี Medicine & Technology	Sedative medication Bowel preparation	ภาวะแทรกซ้อนการใช้ยา ผ่าตัด เช่น N/V, deep sedation, Allergy
ข้อมูล Information	ODS MIS registry	อัตราการลงทะเบียน ODS MIS registry
ค่าใช้จ่าย Financial	UC sw อุดรธานี	อัตราการเรียกเก็บจากกองทุน
การจัดการ Leadership & Governance	ข้อสั่งการจากผู้บริหาร ความร่วมมือระหว่าง 2 sw. เพื่อผู้ป่วย	ความยั่งยืนในการทำ MOU จำนวนผู้ป่วยเพิ่มมากขึ้น



Facilities SW.มะเร็งอุดรธานี เพื่อ SWศ.อุดรธานี

ห้องผ่าตัดพร้อมใช้ 2 ห้อง พร้อมพื้นที่พักคอย และ Recovery room



Facilities SW.มะเร็งอุดรธานี เพื่อ SWศ.อุดรธานี

ห้องผ่าตัดพร้อมใช้ 2 ห้อง พร้อมพื้นที่พักคอย และ Recovery room



Facilities SW.มะเรียงอุดรธานี เพื่อ SWศ.อุดรธานี

ห้องเปลี่ยนเสื้อผ้า ห้องพักรับประทานอาหาร



Facilities SW.มะเร็งอุดรธานี เพื่อ SWศ.อุดรธานี

หอผู้ป่วย 1 หอผู้ป่วย จำนวน 27 เตียง เตียงพิเศษ 9 เตียง เตียงสามัญ 18 เตียง







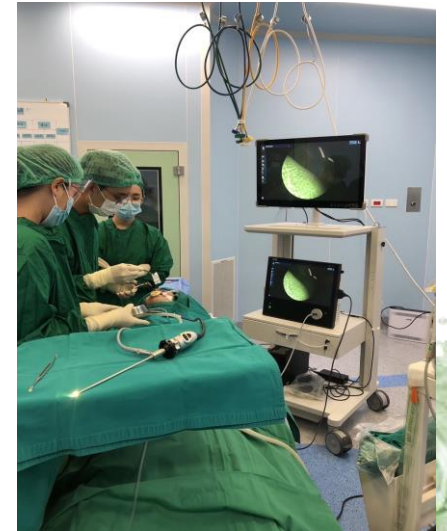
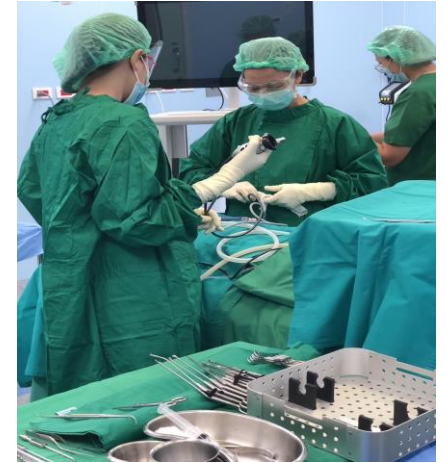

โครงการสร้างเสริมสุขภาพการคัดกรองมะเร็งเต้านมในสตรีกลุ่มเสี่ยง เขตสุขภาพที่ 8อุดรธานี ปีงบประมาณ 2568 โรงพยาบาลมะเร็งอุดรธานี



กลุ่มเป้าหมายคือ **สตรีอายุ 30-70 ปี** จำนวน 400 คน
 ผลการคัดกรอง **ปกติ** จำนวน 390 คน
 ผลการคัดกรอง **ผิดปกติ** จำนวน 10 คน ส่งต่อไปรับ
 บริการ MMG ตามระบบ



แผนการลงพื้นที่ กำกับ ติดตาม การดำเนินงานคัดกรองมะเร็งเต้านม
 แต่ละจังหวัดของโรงพยาบาลมะเร็งอุดรธานี

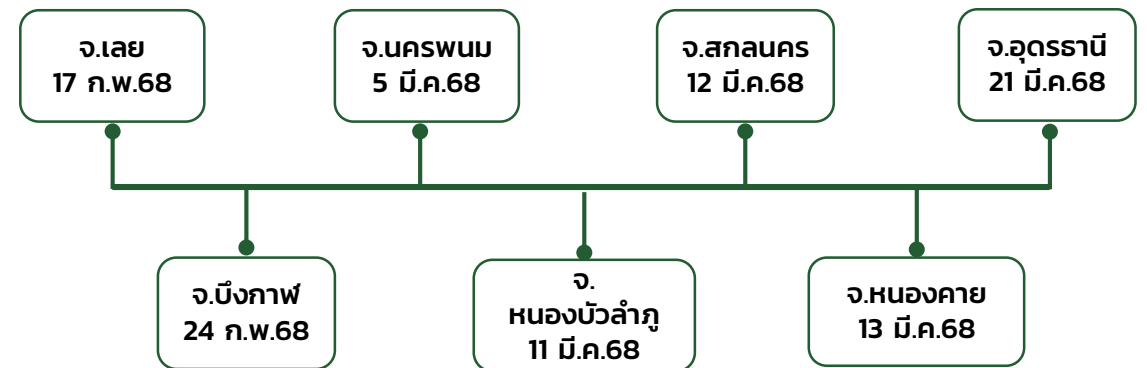



สำนักงานแพทย์เขตสุขภาพที่ 8 กรมการแพทย์

ชั้น 6 อาคารผู้ป่วยนอก โรงพยาบาลมะเร็งอุดรธานี
36 หมู่ 1 ตำบลหนองไฟ อำเภอมือทอง จังหวัดอุดรธานี
โทรศัพท์ 042 110345





THANK YOU

