



สรุปผลการตรวจราชการและนิเทศงาน

กรณีปกติ เขตสุขภาพที่ 8

รอบที่ 2 ปีงบประมาณ 2567

จังหวัดนครพนม

6-7 มิถุนายน 2567

นำเสนอโดย

นายแพทย์สมชาย ชมภูคำ

รองนายแพทย์สาธารณสุขจังหวัดเลย (ด้านเวชกรรมป้องกัน)





ประเด็นตรวจราชการ Area Base เขตสุขภาพที่ 8



**1. การตรวจสอบ
เพื่อเพิ่ม
ประสิทธิภาพ
รายงานการเงิน
(หมวดสินทรัพย์
– หนี้)**



**2. การบริหาร
จัดการด้าน
การเงินการคลัง
สุขภาพ**



**3. การบริหาร
จัดการงบบริการ
ทางการแพทย์
ที่เบิกจ่ายใน
ลักษณะงบลงทุน
(งบค่าเสื่อม)**



**4. ความก้าวหน้า
การสร้างขวัญ
และกำลังใจ
บุคลากร**



การตรวจราชการและนิเทศงานกรณีปกติ รอบที่ 2 ประจำปีงบประมาณ พ.ศ. 2567

ประเด็น Area based : National Level

1) การตรวจสอบเพื่อเพิ่มประสิทธิภาพ

รายงานการเงิน

(หมวดสินทรัพย์ - พัสดุ)

พื้นที่เป้าหมาย

สำนักงานสาธารณสุขจังหวัดนครพนม

โรงพยาบาลนครพนม

โรงพยาบาลสมเด็จพระยุพราชราษุพนม



การประเมินประสิทธิภาพการรายงานทางการเงิน

ผ่านเกณฑ์การประเมิน ร้อยละ 80

ผลการประเมิน

สำนักงานสาธารณสุข
จังหวัดนครพนม

50.00

โรงพยาบาลนครพนม

52.78

โรงพยาบาลสมเด็จพระยุพราชราตุพนม

67.11

Service	System	Structure	Staff	Stuff
✓	X	✓	✓	✓
✓	X	✓	✓	✓
✓	X	✓	✓	✓





การประเมินประสิทธิภาพการรายงานทางการเงิน

สำนักงานสาธารณสุขจังหวัดนครพนม

1. ไม่ตรวจนับอาคารและสิ่งปลูกสร้าง และตรวจนับทรัพย์สินหน่วยงานย่อยเพื่อสอบยันยอดยังไม่ครบทุกแห่ง (รพช./สสอ./รพ.สต.)
2. ไม่บันทึกสินทรัพย์ย่อย ครุภัณฑ์ที่สามารถเคลื่อนย้ายได้แยกจากอาคาร และการบันทึกรายการไม่ครบถ้วน
3. กำหนดอายุการใช้งาน และคำนวณค่าเสื่อมราคาไม่ถูกต้องทุกประเภท
4. กระบวนการตัดจำหน่ายสินทรัพย์ไม่เป็นไปตามที่ระเบียบกำหนด

โรงพยาบาลนครพนม

1. จัดทำทะเบียนคุมทรัพย์สินไม่ครบถ้วน
2. ไม่ได้ดำเนินการบันทึกสินทรัพย์หลัก สินทรัพย์ย่อย ในระบบ GFMS
3. กำหนดอายุการใช้งานไม่ถูกต้อง และคำนวณค่าเสื่อมราคาครุภัณฑ์ไม่ถูกต้องทุกประเภท

โรงพยาบาลสมเด็จพระยุพราชราษุพนม

1. งานพัสดุจัดทำทะเบียนคุมครุภัณฑ์ยังไม่เป็นปัจจุบัน
2. หน่วยงานอยู่ระหว่างดำเนินการตรวจสอบความมีอยู่จริงของทรัพย์สินทุกประเภท



ข้อเสนอแนะหน่วยงาน

ให้เร่งดำเนินการตรวจสอบความมีอยู่จริงของทรัพย์สิน ทุกประเภท

- ✦ ให้ตรวจสอบข้อมูลสินทรัพย์ก่อนนำเข้าระบบบัญชี GFMS
- ✦ กำกับติดตามให้จัดทำทะเบียนคุมทรัพย์สินรายตัวทุกประเภท กำหนดอายุการใช้งานและการคำนวณค่าเสื่อมราคาให้เป็นไปตามที่หลักเกณฑ์กำหนด
- ✦ ให้มีการสอบทานและยืนยันยอดระหว่างงานบัญชีกับงานพัสดุ

ข้อเสนอแนะเชิงนโยบาย

- ✦ กองบริหารการคลัง กองเศรษฐกิจสุขภาพและหลักประกันสุขภาพ สำนักงานปลัดกระทรวงสาธารณสุข ควรเร่งดำเนินการวางระบบบัญชี และแนวทางการบริหารจัดการสินทรัพย์ของแต่ละหน่วยงาน เพื่อให้รายงานทางการเงินถูกต้อง เป็นไปตามความจริง มีความน่าเชื่อถือ



2) ความเสี่ยงวิกฤติทางการเงิน Risk Score

หน่วยบริการที่ประสบภาวะวิกฤติทางการเงิน **NI MOPH**



เป้าหมาย : Small Success รอบ 9 เดือน

ร้อยละโรงพยาบาลที่วิกฤติทางการเงิน **ระดับ 7 ไม่เกินร้อยละ 1 และ ระดับ 6 ไม่เกินร้อยละ 2**

1.1 ร้อยละ sw.ระดับ 7 (NI MOPH) ณ 30 เม.ย.67

จ.นครพนม = 0.00



1.2 ร้อยละ sw.ระดับ 6 (NI MOPH) ณ 30 เม.ย.67

จ.นครพนม = 0.00



	นครพนม	บึงกาฬ	เลย	สกลนคร	หนองคาย	หนองบัวลำภู	อุดรธานี	รวมเขต 8
■ Q4Y63	8.33	-	7.14	5.56	-	-	-	3.41
■ Q4Y64	-	-	-	-	-	-	-	-
■ Q4Y65	-	-	-	-	-	-	-	-
■ Q4Y66	8.33	-	-	-	-	-	-	1.14
■ Q1Y67	-	-	-	-	-	-	-	-
■ Q2Y67	-	-	-	-	-	-	-	-
■ เม.ย.-67	-	-	-	-	-	-	-	-

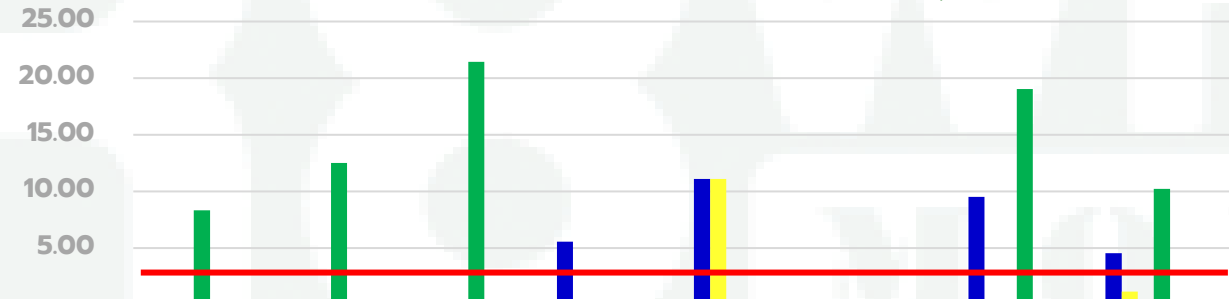

	นครพนม	บึงกาฬ	เลย	สกลนคร	หนองคาย	หนองบัวลำภู	อุดรธานี	รวมเขต 8
■ Q4Y63	-	-	-	5.56	11.11	-	9.52	4.55
■ Q4Y64	-	-	-	-	11.11	-	-	1.14
■ Q4Y65	-	-	-	-	-	-	-	-
■ Q4Y66	8.33	12.50	21.43	-	-	-	19.05	10.23
■ Q1Y67	-	-	-	-	-	-	-	-
■ Q2Y67	-	-	-	-	-	-	-	-
■ เม.ย.-67	-	-	-	-	-	-	-	-



แนวโน้ม เงินคงเหลือ หลังหักหนี้ ของ โรงพยาบาล ในจังหวัดนครพนม

เงินคงเหลือ หลังหักหนี้ รายจังหวัด Q4Y62 – เม.ย.67

(หน่วย:ล้านบาท)

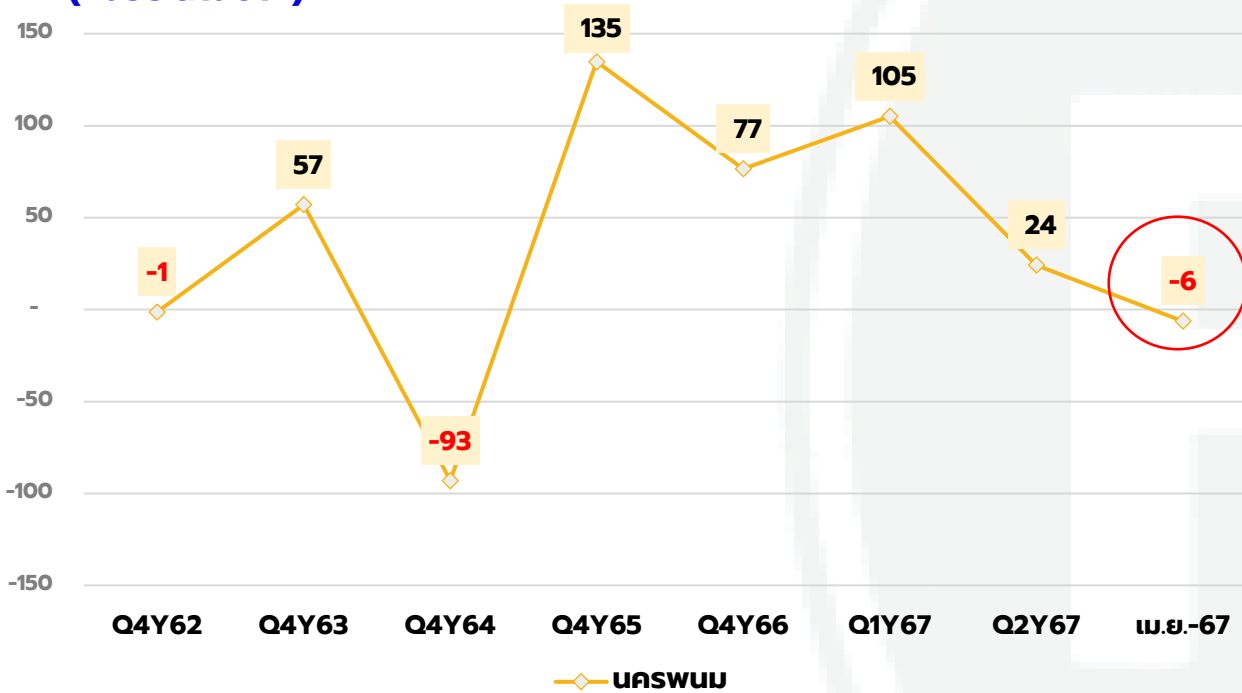

ข้อตรวจพบ : แนวโน้มเงินคงเหลือลดลงต่อเนื่อง

ข้อเสนอแนะ :

1. สพร.ราตุพนม ควบคุมค่าใช้จ่าย ค่ายา , ซ่อมแซมจ้างเหมา
2. สว. เรณูนคร บริหารการจัดเก็บรายได้
3. ทุก สว. กำกับ ติดตาม การจัดเก็บ OP Anywhere การเบิกจ่ายผ่านระบบ FDH

เงินคงเหลือ หลังหักหนี้ รายโรงพยาบาล Q4Y62 – เม.ย.67

โรงพยาบาล	POP	เงินบำรุงคงเหลือ หลังหักหนี้สิน (ล้านบาท)								
		ปี 2562	ปี 2563	ปี 2564	ปี 2565	ปี 2566	ร.ค.67	มี.ค.67	เม.ย.67	
นครพนม	106,378	-43	-23	-77	11	-64	-68	-44	-33	
ปลาปาก	39,229	18	15	13	59	39	41	34	28	
ท่าอุเทน	44,414	6	11	3	27	41	43	35	30	
บ้านแพง	26,994	8	11	1	21	23	19	9	5	
นาทม	17,669	6	11	4	3	5	11	8	5	
เรณูนคร	32,646	-1	2	-9	2	-4	-3	-11	-13	
นาแก	54,029	19	13	4	20	32	34	19	18	
ศรีสงคราม	53,438	9	17	6	2	11	24	-3	-8	
นาหว้า	37,692	14	18	14	19	29	31	22	14	
โพนสวรรค์	43,356	16	23	18	35	32	25	14	11	
ราตุพนม	60,381	-56	-46	-67	-64	-62	-53	-54	-59	
วังยาง	11,638	3	4	-3	-1	-5	-0	-4	-5	
รวมจังหวัด	527,864	-1	57	-93	135	77	105	24	-6	

ที่มา : <http://hfo.moph.go.th/> ณ วันที่ 13 พฤษภาคม 2567

ผลการส่งเบิกจ่าย สิทธิ UC ผ่าน Financial Data Hub ของ โรงพยาบาล ใน จ.นครพนม

รายการเคลมตามสถานะประเภทบริการ (หน่วย:เคส) รายจังหวัดนครพนม ข้อมูลสะสม (1 เมษายน 2567 - 3 มิถุนายน 2567)

ลำดับ	โรงพยาบาล	สปสช. รับ พิจารณา	รายการอนุมัติ	รายการไม่ อนุมัติ	ข้อมูลติด C (OP+IP)	โอนเงินสำเร็จ		
						จำนวนเคส	เรียกเก็บ(บาท)	เงินชดเชยพึงรับ(บาท)
1	นครพนม	34,006	21,148	7,819	8,205	18,966	33,804,595.00	14,055,455.20
2	ท่าอุเทน	1,400	489	22	22	309	189,305.00	128,755.20
3	ธาตุพนม	7,397	5,552	518	741	3,971	5,823,533.50	3,840,862.38
4	นาทม	2,955	1,541	683	700	1,507	754,662.00	280,702.38
5	นาหว้า	5,340	4,214	840	863	3,977	2,236,971.12	752,270.24
6	นาแก	1,906	1,070	26	26	292	331,132.15	280,267.62
7	บ้านแพง	1,069	413	34	46	197	124,444.00	93,043.14
8	ปลาปาก	10,843	7,316	3,356	4,091	5,866	3,410,083.92	503,134.37
9	วังยาง	1,116	876	75	84	482	455,503.00	303,342.33
10	ศรีสงคราม	5,710	3,553	602	613	3,132	3,429,612.50	1,575,831.94
11	เรณูนคร	2,295	1,889	145	159	1,282	913,069.00	533,210.88
12	โพนสวรรค์	2,368	1,037	344	399	708	2,364,263.96	1,787,813.35
รวม		76,405	49,098	14,464	15,949	40,689	53,837,175	24,134,689

ข้อเสนอแนะ : กำกับ ติดตาม การส่งเบิกจ่าย ผ่านระบบ FDH ของ sw.ทุกแห่ง เร่งรัด แก้ไข การติด C

***sw.ท่าอุเทน ส่งเบิกจ่าย งบ IP-UC ผลงานเดือน เมย. 67 ไม่เพียงพอกับค่าแรงที่ถูกหักจากงบ IP**



ผลการประเมินประสิทธิภาพ Total Performance Score Q4Y64-Q2Y67

เป้าหมาย : \geq ร้อยละ 45

กราฟเปรียบเทียบการผ่านเกณฑ์ TPS (รายเขต) Q4Y64 – Q2Y67

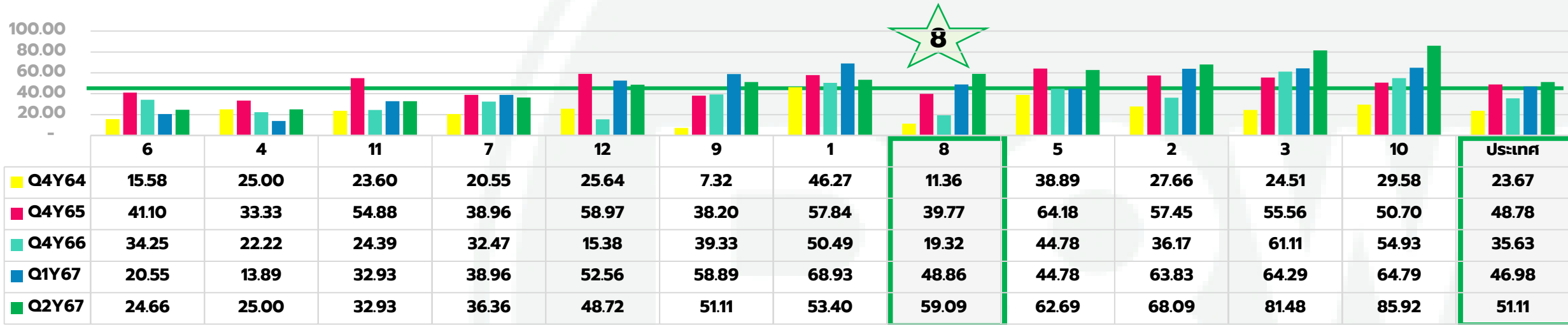

กราฟเปรียบเทียบการผ่านเกณฑ์ TPS (รายจังหวัด) Q4Y64 – Q2Y67

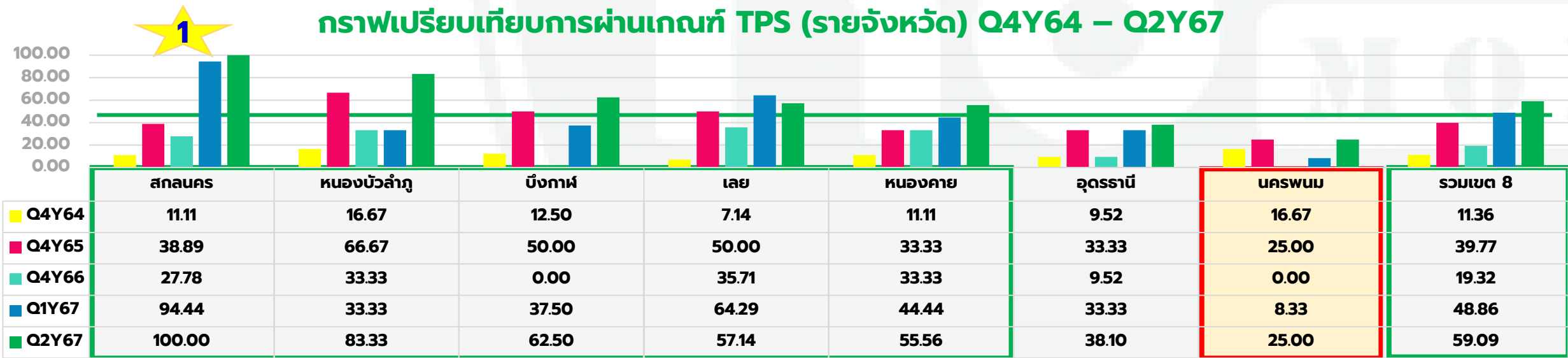



ผลการประเมินประสิทธิภาพ Total Performance Score

โรงพยาบาล	TPS Score					TPS Grade				
	Q4Y64	Q4Y65	Q4Y66	Q1Y67	Q2Y67	Q4Y64	Q4Y65	Q4Y66	Q1Y67	Q2Y67
นครพนม	9	9	8	10	12	C	C	D	C	A
ปลาปาก	9	11	5	8.5	8	C	B	F	D	D
ท่าอุเทน	9	10.5	8	10	8	C	B	D	C	D
บ้านแพง	7	9.5	8	9	8.5	F	C	D	C	D
นาทม	8	9	8	10	11	D	C	D	C	B
เรณูนคร	7.5	8	7	8	10	D	D	F	D	C
นาแก	8.5	10	7	10	9	D	C	F	C	C
ศรีสงคราม	12.5	10	7	10	9.5	A	C	F	C	C
นาหว้า	8	11	10	8.5	9	D	B	C	D	C
โพนสวรรค์	12	10	7	10	9	A	C	F	C	C
ราษุพนม	8	8	8	12	11	D	D	D	A	B
วังยาง	7	8	6	10	10	F	D	F	C	C

ข้อเสนอแนะ : มีโอกาสเพิ่มจำนวน sw.ให้ผ่านเกณฑ์ TPS ได้
ที่ sw. เรณูนคร , วังยาง , ศรีสงคราม , นาหว้า , โพนสวรรค์



เกณฑ์การวิเคราะห์ FEED และ Intervention เขต 8 และผลการพิจารณา รพ. ใน จ.นครพนม ณ 30 เมษายน 2567

NI-K8	Cash	EBITDA K8	Intervention
4-5	< 0.5	+	เฝ้าระวัง
		-	FIT
6	< 0.5	+/-	FIT+LOI
7	< 0.5	+/-	FIT+LOI



ผลการประเมินกลุ่ม FEED			
หน่วยบริการ	การประเมินกลุ่ม FEED		
	%Efficiency	Risk NI-K8	กลุ่ม FEED
รพ.นครพนม	71%	0	ผ่านเกณฑ์-แนวโน้มปสก.ดีขึ้น
รพ.ปลาปาก	57%	1	ผ่านเกณฑ์-แนวโน้มปสก.ดีขึ้น
รพ.ท่าอุเทน	29%	1	ผ่านเกณฑ์-แนวโน้มปสก.ลดลง
รพ.บ้านแพง	43%	1	ผ่านเกณฑ์-แนวโน้มปสก.ดีขึ้น
รพ.นาทม	29%	1	ผ่านเกณฑ์-แนวโน้มปสก.ลดลง
รพ.เรณูนคร	86%	2	ผ่านเกณฑ์-แนวโน้มปสก.ดีขึ้น
รพ.นาแก	71%	1	ผ่านเกณฑ์-แนวโน้มปสก.ลดลง
รพ.ศรีสงคราม	43%	2	ผ่านเกณฑ์-แนวโน้มปสก.ลดลง
รพ.นาหว้า	71%	1	ผ่านเกณฑ์-แนวโน้มปสก.ดีขึ้น
รพ.โพนสวรรค์	86%	1	ผ่านเกณฑ์-แนวโน้มปสก.ลดลง
รพ.สมเด็จพระยุพราชธาตุพนม	71%	2	ผ่านเกณฑ์-แนวโน้มปสก.ลดลง
รพ.วังยาง	57%	3	ผ่านเกณฑ์-แนวโน้มปสก.ลดลง

FEED Parameter	
Screening Parameter	Efficiency Parameter
1.Risk NI-K8	1.อัตราครองเตียง
2.Cash Ratio-K8	2.Adj.RW
3.Ebitda-K8	3.Unit Cost OP
	4.Unit Cost IP
	5.Collection Peroid UC
	6.Collection Peroid CS
	7.Inventory



สรุปผลการเฝ้าระวังความเสี่ยง และแนวโน้มประสิทธิภาพการบริหารจัดการ ด้านการเงินการคลังสุขภาพ ของโรงพยาบาล ในจังหวัดนครพนม



วัดการผ่านเกณฑ์โดยใช้
Risk Score NI-R8

วัดแนวโน้มจาก
Efficiency FEED
Parameter

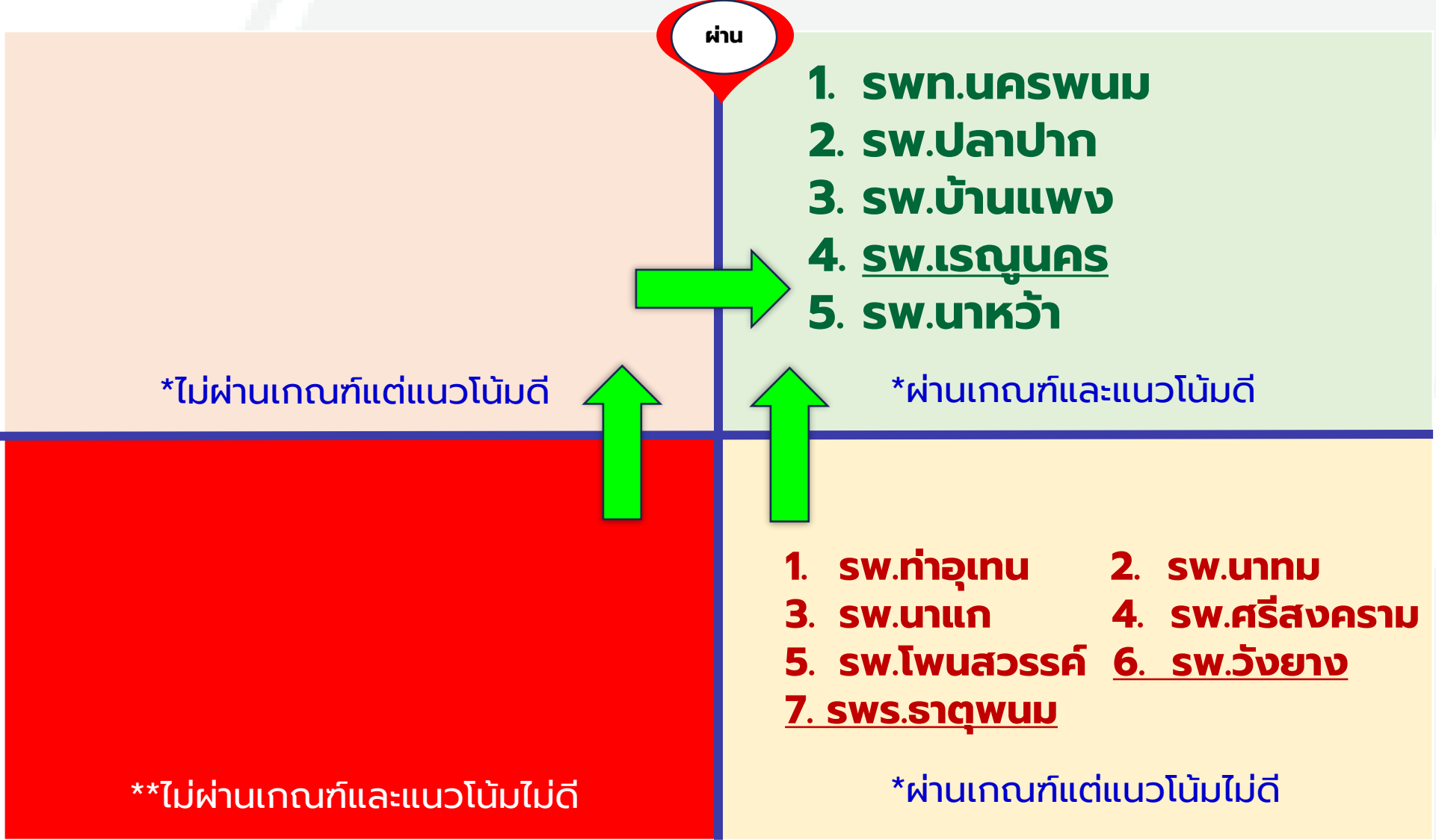



คาดการณ์ Risk Score กรณีได้รับเงินเหมาจ่าย UC OP-PP ปี 2567 และการตัดส่วนต่างรายได้ จากเงินเหมาจ่ายรายหัว

**สืบเนื่องจากหน่วยบริการ ได้รับจัดสรรงบเหมาจ่ายรายหัว UC OP-PP ปี 2567 ไปพลางก่อน (ได้รับโอนมาแล้ว ประมาณ 66% ของปี 2566 จากงบไปพลางก่อน) และนโยบายการรายงานบัญชี กระทบสาธารณสุข ยังไม่ให้ sw. ตัดส่วนต่างรายได้เหมาจ่าย จนกว่าจะได้รับเงินจัดสรรครบถ้วน
ดังนั้นหากคาดการณ์สถานการณ์ เพื่อเป็นการเผื่อระวัง เพื่อให้หน่วยบริการ บริหารรายได้-ค่าใช้จ่ายได้ ผลการวิเคราะห์คาดการณ์ Risk Score ของโรงพยาบาล ในจังหวัดนครพนม จะมี Risk Score ระดับ 6 จำนวน 3 แห่ง (25%)

ได้แก่ swร.ธาตุพนม , sw.เรณูนคร , sw.วังยาง

Org	Risk Scoring (กระทรวง NI)	Risk Scoring เขตสุขภาพที่ 8 (NI)	Risk Scoring เขต 8 (EBITDA)
นครพนม,รพท.	0	0	0
ปลาปาก,รพช.	1	1	1
ท่าอุเทน,รพช.	1	1	1
บ้านแพง,รพช.	1	1	1
นาทม,รพช.	1	1	1
เรณูนคร,รพช.	5	6	6
นาแก,รพช.	1	1	1
ศรีสงคราม,รพช.	1	1	1
นาหว้า,รพช.	1	1	1
โพนสวรรค์,รพช.	1	1	1
สมเด็จพระยุพราชธาตุพนม,	5	6	6
วังยาง,รพช.	4	6	4



ผลการประเมิน Score การบริหารจัดการด้านการเงินการคลังสุขภาพ จังหวัดนครพนม

**ผลการประเมิน
รอบที่ 1 ปี 2567**

Score 2.64

**ผลการประเมิน
รอบที่ 2 ปี 2567**

Score 2.80
Score ภาพรวมจังหวัด = 2.81

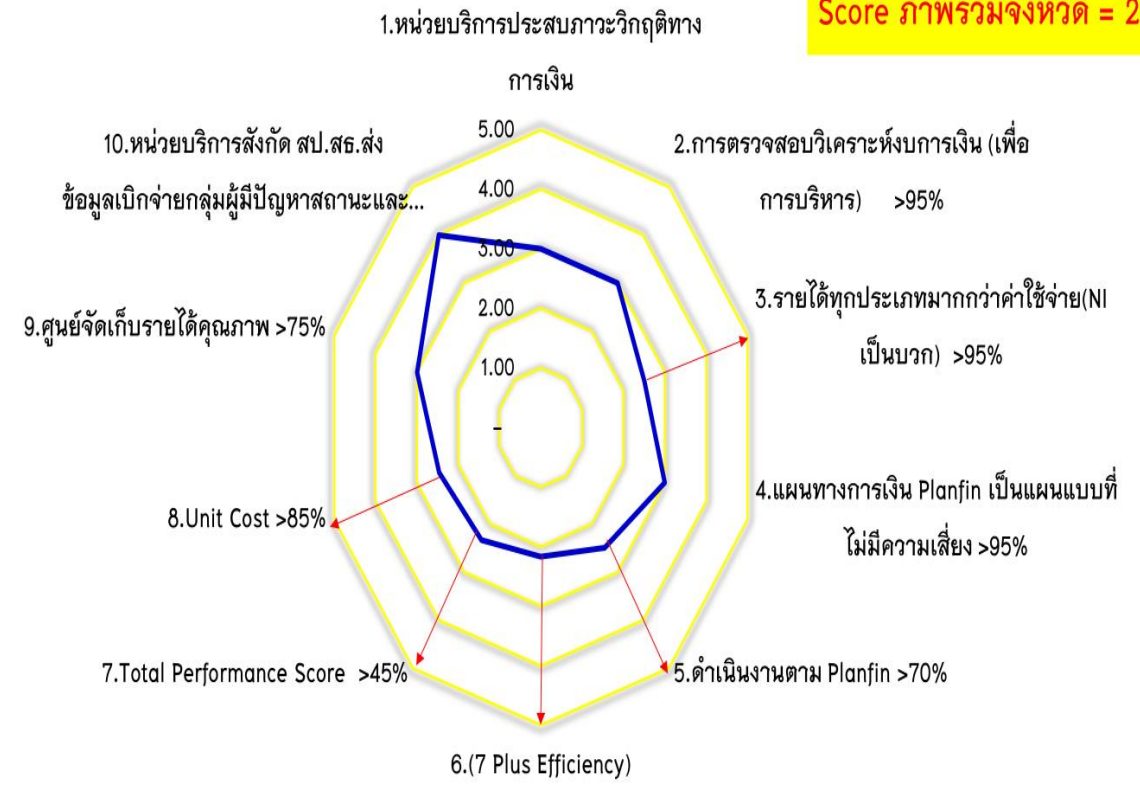
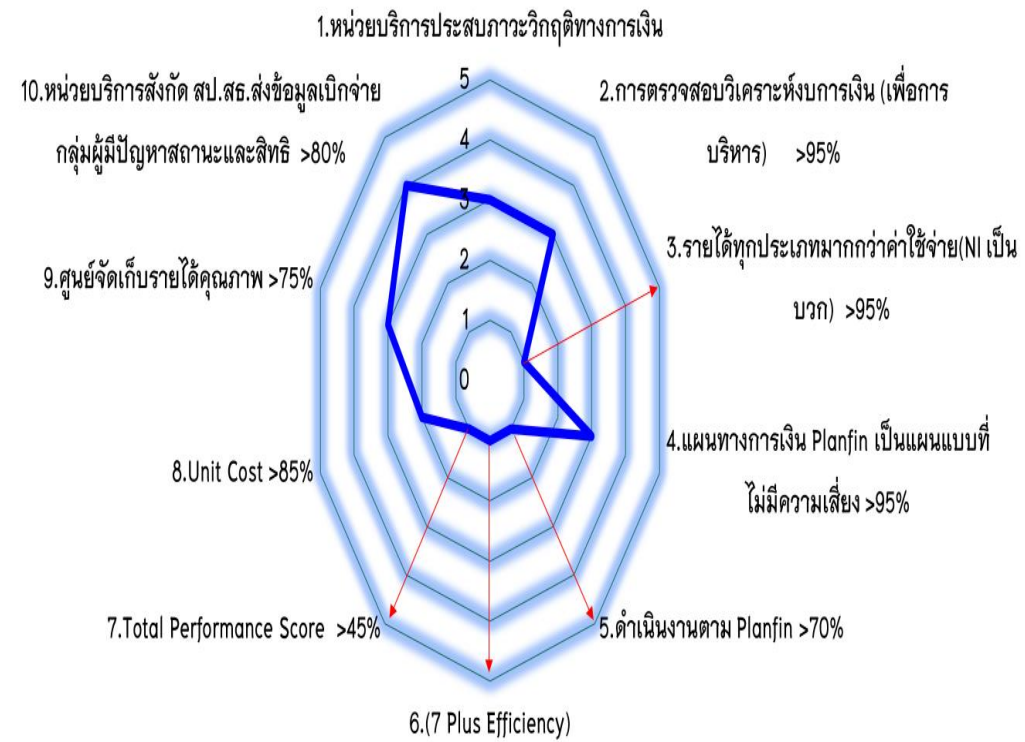



ผลการประเมิน Score การบริหารจัดการด้านการเงินการคลังสุขภาพ รายโรงพยาบาล

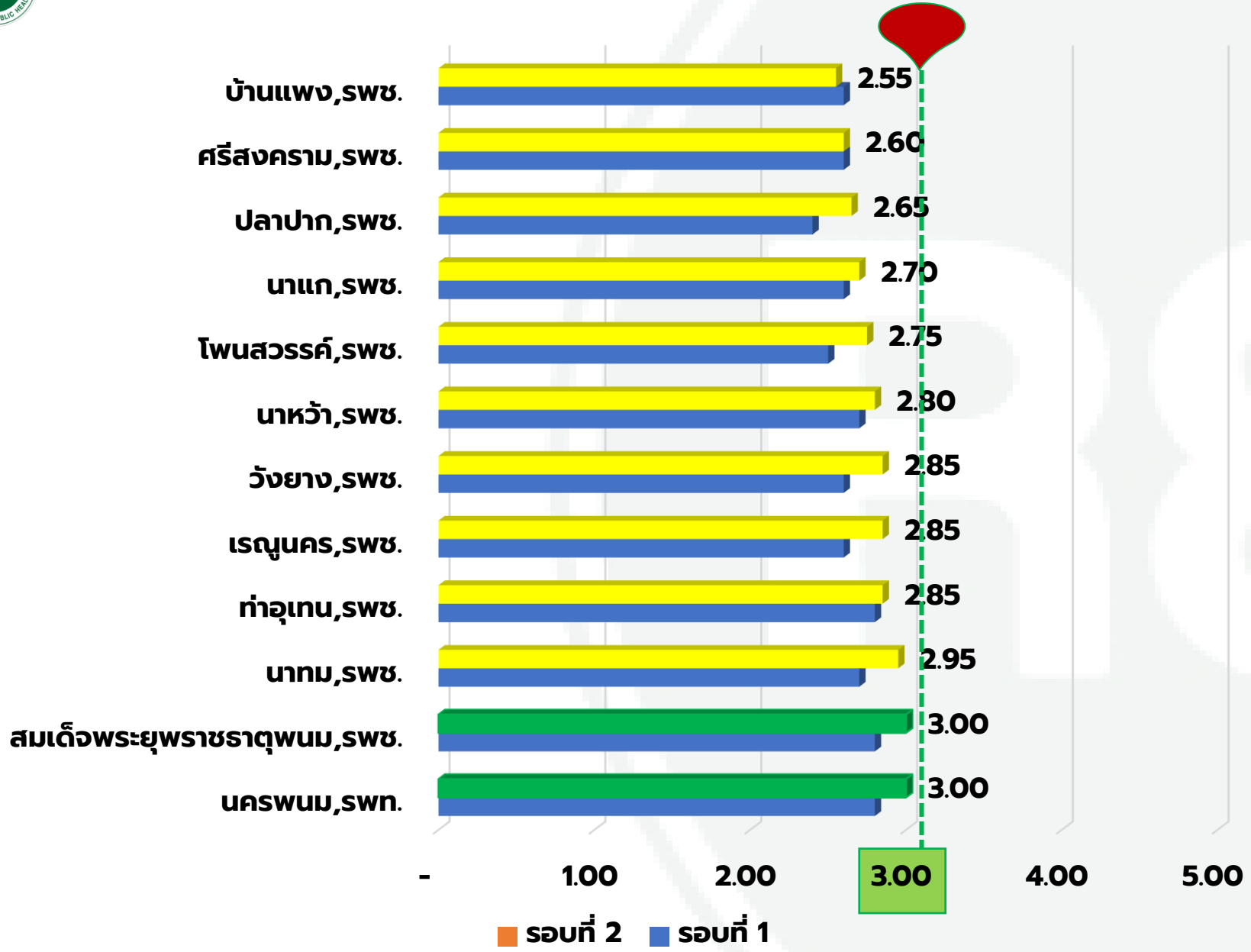

โรงพยาบาล	รอบที่ 1	รอบที่ 2
นครพนม,รพท.	2.80	3.00
รพ.ราตุพนม,รพช.	2.80	3.00
นาทม,รพช.	2.70	2.95
ท่าอุเทน,รพช.	2.80	2.85
เรณูนคร,รพช.	2.60	2.85
วังยาง,รพช.	2.60	2.85
นาหว้า,รพช.	2.70	2.80
โพนสวรรค์,รพช.	2.50	2.75
นาแก,รพช.	2.60	2.70
ปลาปาก,รพช.	2.40	2.65
ศรีสงคราม,รพช.	2.60	2.60
บ้านแพUNG,รพช.	2.60	2.55



มาตรการขึ้นชม

1. ระดับการบริหารนำ : นพ.สสจ. ผอ.รพ.นครพนม และ ผอ.รพ.ราตุพนม มีการจัดองค์กร มีการกำกับ ติดตาม การพัฒนาประสิทธิภาพการเงิน การคลัง การจัดเก็บรายได้

2. ระดับปฏิบัติ : จัดอบรมพัฒนาศักยภาพ การบริหารจัดการด้านการเงินการคลังสุขภาพ และพัฒนาศูนย์จัดเก็บรายได้คุณภาพ ของหน่วยบริการทุกแห่งในจังหวัด



ข้อเสนอแนะและโอกาสพัฒนา

รพ.นครพนม

- 1) ตรวจสอบลูกหนี้คำรักษาพยาบาล ปี 2566 ลงไป
- 2) การเบิกจ่ายในระบบ FDH แก้ไขการติด C

รพ.

- 1) บริหารจัดการ Productivity อัตราครองเตียง ให้สอดคล้องกับจำนวนทรัพยากรบุคคล
- 2) ควบคุม Unit Cost ค่าใช้จ่าย หมวด MC
- 3) จัดระบบ Internal Audit สรุป Charge ส่งเรียกเก็บให้ครบถ้วนถูกต้อง
- 4) ขยายบริการสุขภาพ ในสิทธิอื่นๆ เพิ่มรายได้ให้ รพ. สิทธิ อปท.,ข้าราชการ ,ประกันสังคม , I Claim ประกันเอกชน

สสจ.

- 1) กำกับ ผลการดำเนินงานตาม LOI ของ รพ.พัฒนา ประสิทธิภาพ ให้ TPS ผ่านเกณฑ์
- 2) ท็ม FIT ลงพื้นที่ รพ.เสี่ยง ระดับ 5-6-7
- 3) พัฒนาศักยภาพบุคลากร สร้างเครือข่ายในจังหวัด Auditor บัญชี และศูนย์จัดเก็บรายได้ Internal Audit ให้เข้มแข็ง และกำกับติดตามสม่ำเสมอ



3) การบริหารจัดการงบค่าบริการทางการแพทย์ที่เบิกจ่าย ในลักษณะงบลงทุน (งบค่าเสื่อม) ปีงบประมาณ พ.ศ.2566-2567

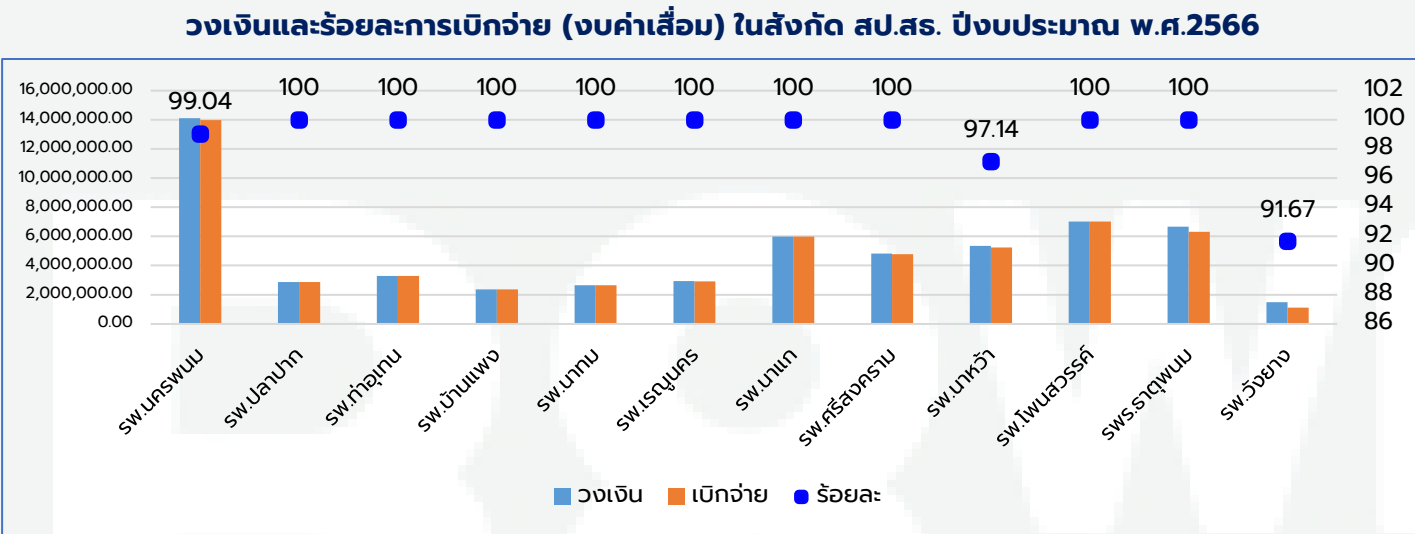
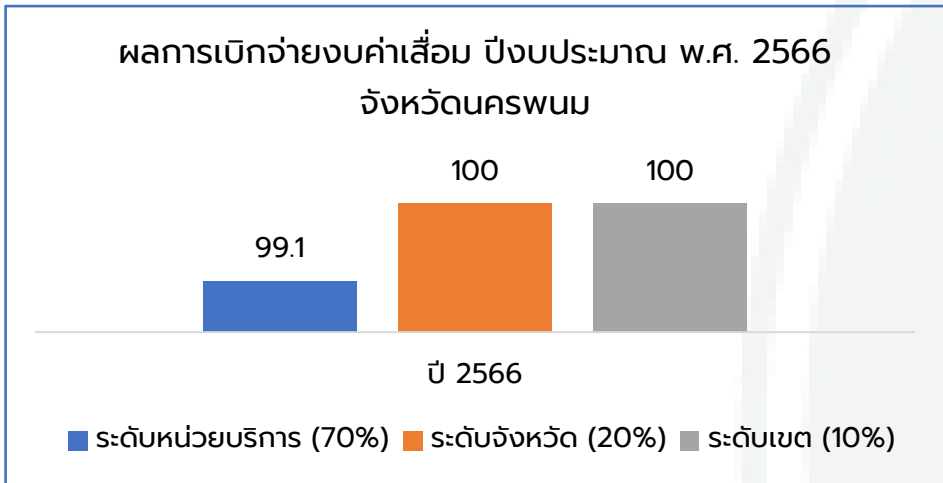

ภาพรวมการจัดสรร ปี 2566 วงเงินทั้งสิ้น 59,555,268.57 บาท

รายการ	70%	20%	10%
จัดสรร	41,155,542.23 (334 รายการ)	11,758,726.34 (30 รายการ)	6,641,000.00 (35 รายการ)
เบิกจ่าย	40,094,590.48 (331 รายการ)	11,758,726.34 (30 รายการ)	6,641,000.00 (35 รายการ)
คงเหลือ	470,411.75 (3 รายการ) SW.นครพนม 1 SW.นาหว้า 1 SW.วังยาง 1	0	0

ผลการดำเนินงาน ปี 2566

- ปี 2566 จังหวัดนครพนม
เบิกจ่ายระดับเขต ร้อยละ 100, ระดับจังหวัด ร้อยละ 100, ระดับหน่วยบริการ ร้อยละ 99.10
- หน่วยงานที่เบิกจ่ายไม่แล้วเสร็จ 3 แห่ง ได้แก่
 SW.นครพนม - SW.สต.หนองญาติ (ถ่ายโอน) อยู่ในระหว่างเบิกจ่าย
 SW.นาหว้า - SW.สต.บ้านนาคุณใหญ่ (ถ่ายโอน) ยังไม่ดำเนินการ
 SW.วังยาง - SW.สต.หนองโพธิ์ (ถ่ายโอน) จัดทำแผนการจัดซื้อ/จ้างแล้ว

ภาพรวมการจัดสรร ปี 2567 วงเงินทั้งสิ้น 56,553,341.14 บาท

จัดสรร	70%	20%	10%
56,553,341.14 (328 รายการ)	39,715,932.00 (246 รายการ)	11,347,409.14 (68 รายการ)	5,490,000.00 (14 รายการ)



การจัดสรรงบประมาณรายจ่ายประจำปี งบลงทุน ประจำปีงบประมาณ พ.ศ.2567 เขตสุขภาพที่ 8

จังหวัด/เขต	ครุภัณฑ์ (รายการ)	วงเงิน (บาท)	ก่อสร้างปีเดียว (รายการ)	วงเงิน (บาท)	ก่อสร้างผูกพัน (รายการ)	วงเงิน (บาท)	รวม (หน่วย)	วงเงิน (บาท)
อุดรธานี	130	89,972,500	5	6,480,200	5	36,647,100	140	133,099,800
สกลนคร	52	52,170,000	4	5,247,800	4	65,396,200	61	122,814,000
นครพนม	121	93,290,000	-	-	2	17,378,800	123	110,668,800
เลย	58	73,070,000	8	41,011,300	3	27,834,800	69	141,916,100
หนองคาย	68	132,508,000	7	15,234,900	2	13,108,500	79	160,851,400
หนองบัวลำภู	28	22,080,000	1	5,412,000	2	8,308,600	31	35,800,600
บึงกาฬ	29	18,854,000	10	16,320,300	1	21,667,400	41	56,841,700
รวมเขต 8	487	481,944,500	35	89,706,500	19	190,341,400	544	761,992,400



รายงานติดตามงบลงทุน ปีงบประมาณ 2567 เขตสุขภาพที่ 8 จังหวัดนครพนม

เขต 8	ครุภัณฑ์						สิ่งก่อสร้าง								
	จำนวน รายการ (หน่วย)	ขั้นตอนการจัดซื้อจัดจ้าง					จำนวน รายการ (หน่วย)	ขั้นตอนการจัดซื้อจัดจ้าง					กส.ปีเดียว ปี 67	ก่อสร้างผูกพัน	
		จัดทำแผน (ก่อนประกาศ)	ร่างประกาศ/ เผยแพร่	ประกาศ	รอลงนาม	ลงนามใน สัญญา		จัดทำแผน (ก่อนประกาศ)	ร่างประกาศ/ เผยแพร่	ประกาศ	รอลงนาม	ลงนามใน สัญญา		ปี 67-68	ปี 66-69
วิธี/ ขั้นตอน	เฉพาะเจาะจง	(1-4)	(5-6)	(7)	(8-9)	(10)	เฉพาะเจาะจง	(1-4)	(5-6)	(7)	(8-9)	(10)			
	e - bidding	(1-3)	(4-8)	(9-10)	(11-12)	(13)	e - bidding	(1-3)	(4-8)	(9-10)	(11-12)	(13)			
นครพนม	121			3	14	104	2	0		0	0	0	0	2	0
- สสจ.นครพนม	108			3	14	91	2		2					2	
- รพ.นครพนม	13					13									

รายการ	ราคาต่อ หน่วย	ตั้งงบปี 2567	จำนวน (หน่วย)	ประเภท คำขอ	สถานที่
อาคารผู้ป่วยในโรงพยาบาลขนาด 60 เตียง (มาตรฐาน) เป็นอาคาร คสล.2 ชั้น พื้นที่ใช้สอยประมาณ 2,508 ตารางเมตร (โครงสร้างต้านแผ่นดินไหว)	45,798,80 0	6,869,900	1	ก่อสร้าง ผูกพัน	sw. ศรีสงคราม
อาคารผู้ป่วยนอก 3 ชั้น เป็นอาคาร คสล.3 ชั้น พื้นที่ใช้สอยประมาณ 2,919 ตาราง เมตร (โครงสร้างต้านแผ่นดินไหว)	70,059,10 0	10,508,90 0	1	ก่อสร้าง ผูกพัน	sw. นาหว้า

หมายเหตุ: ตัวเลขสีแดงมีการเคลื่อนไหวข้อมูลที่ขึ้นจากสภดาที่ผ่านมา
หน่วยงานควรบันทึกข้อมูลในระบบโปรแกรมบริหารงบลงทุน กบรส.ให้เป็นปัจจุบัน
สำนักงานเขตสุขภาพที่ 8 จะติดตามรายงานทุกสภดา (วันศุกร์)

รายงานผลการดำเนินงานแยกรายอำเภอ / sw.



งบค่าเสื่อม
เครื่องข่าย sw.นครพนม -sw.สต.หนองญาติ
(ถ่ายโอน)
เครื่องข่าย sw.นาหว้า -sw.สต.บ้านนาคุณใหญ่
(ถ่ายโอน)
เครื่องข่าย sw.วังยาง - sw.สต.หนองโพธิ์
(ถ่ายโอน)

*ไม่ผ่านเกณฑ์แต่แนวโน้มดี

งบลงทุน ทุก sw.

*ผ่านเกณฑ์และแนวโน้มดี



**ไม่ผ่านเกณฑ์และแนวโน้มไม่ดี

*ผ่านเกณฑ์แต่แนวโน้มไม่ดี



มาตรการที่น่าชื่นชม

ผู้บริหาร มีการ กำกับ ติดตาม การ
บริหารจัดการงบค่าเสื่อม
อย่างต่อเนื่องทุกสัปดาห์

ข้อเสนอแนะ

ผู้บริหารเร่งรัดการลงนามจัดซื้อจัด
จ้างให้แล้วเสร็จก่อนกรกฎาคม
2567



4) ความก้าวหน้าการสร้างขวัญและกำลังใจบุคลากร Care D+ Teamในหน่วยบริการทุกระดับ

เป้าหมาย ระดับเขตสุขภาพ 940 คน

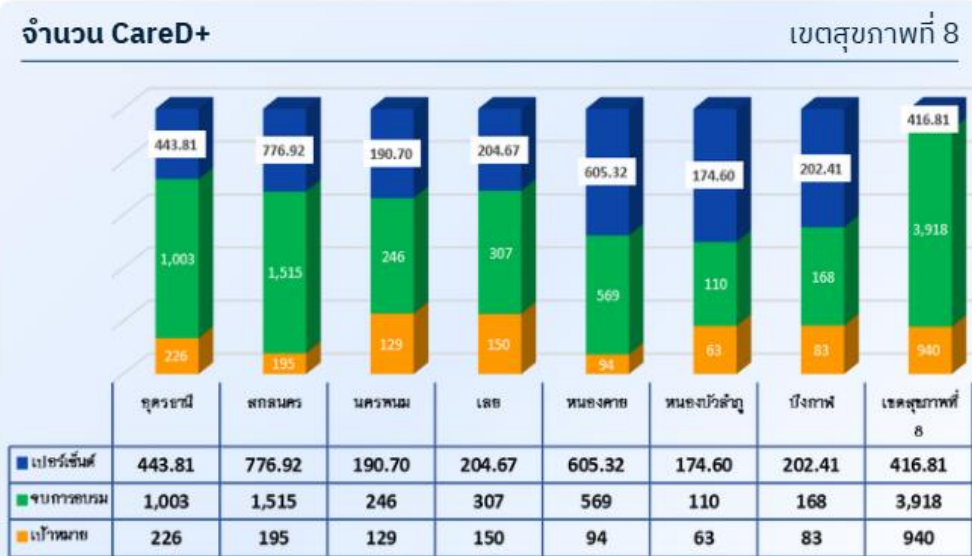

ข้อมูล ณ วันที่ 10 เมษายน 2567

โครงการอบรมขับเคลื่อนการสื่อสารสารสาธารณะและสังคม (Care D+)

การสื่อสารอย่างเข้าใจในภาคการดูแลสุขภาพ

เป้าหมาย	รวมผู้สมัครเข้าอบรม	เริ่มเข้าอบรมแล้ว	ผ่านการอบรมแล้ว
10,000	28,454	20,926	19,731

หน่วยงาน	เป้าหมาย	ขอเพิ่ม/ขาดอีก	รวมผู้สมัครเข้าอบรม	เริ่มเข้าอบรมแล้ว	ผ่านการอบรมแล้ว
1 กรม	380	1,053	1,433	773	698
2 เขตสุขภาพที่ 1	1,080	837	1,917	1,577	1,487
3 เขตสุขภาพที่ 2	487	435	922	590	540
4 เขตสุขภาพที่ 3	563	1,418	1,981	1,516	1,448
5 เขตสุขภาพที่ 4	749	421	1,170	1,029	1,004
6 เขตสุขภาพที่ 5	703	1,071	1,774	1,222	1,155
7 เขตสุขภาพที่ 6	771	590	1,361	1,146	1,107
8 เขตสุขภาพที่ 7	815	1,490	2,305	1,521	1,425
9 เขตสุขภาพที่ 8	940	5,087	6,027	4,363	4,066
10 เขตสุขภาพที่ 9	934	2,933	3,867	2,971	2,833
11 เขตสุขภาพที่ 10	739	2,169	2,908	2,095	1,986
12 เขตสุขภาพที่ 11	848	575	1,423	1,162	1,087
13 เขตสุขภาพที่ 12	819	529	1,348	947	883
14 เขตสุขภาพที่ 13	2	1	3	2	2
15 ส่วนกลาง	170	80	250	247	245



บรรุพยาบาลวิชาชีพ 124 อัตรา เขตสุขภาพที่ 8

ภาพรวมรายจังหวัด	เป้าหมาย	อยู่ระหว่างดำเนินการ	ดำเนินการเสร็จสิ้น	ร้อยละดำเนินการเสร็จสิ้น
นครพนม	32	2	30	93.75
บึงกาฬ	3	0	3	100.00
เลย	22	0	22	100.00
สกลนคร	19	0	19	100.00
หนองคาย	10	0	10	100.00
หนองบัวลำภู	12	0	12	100.00
อุดรธานี	26	0	26	100.00
เขตสุขภาพที่ 8	124	2	122	98.39

สรุปรายงานตำแหน่งว่าง พยาบาลวิชาชีพ 124 อัตรา

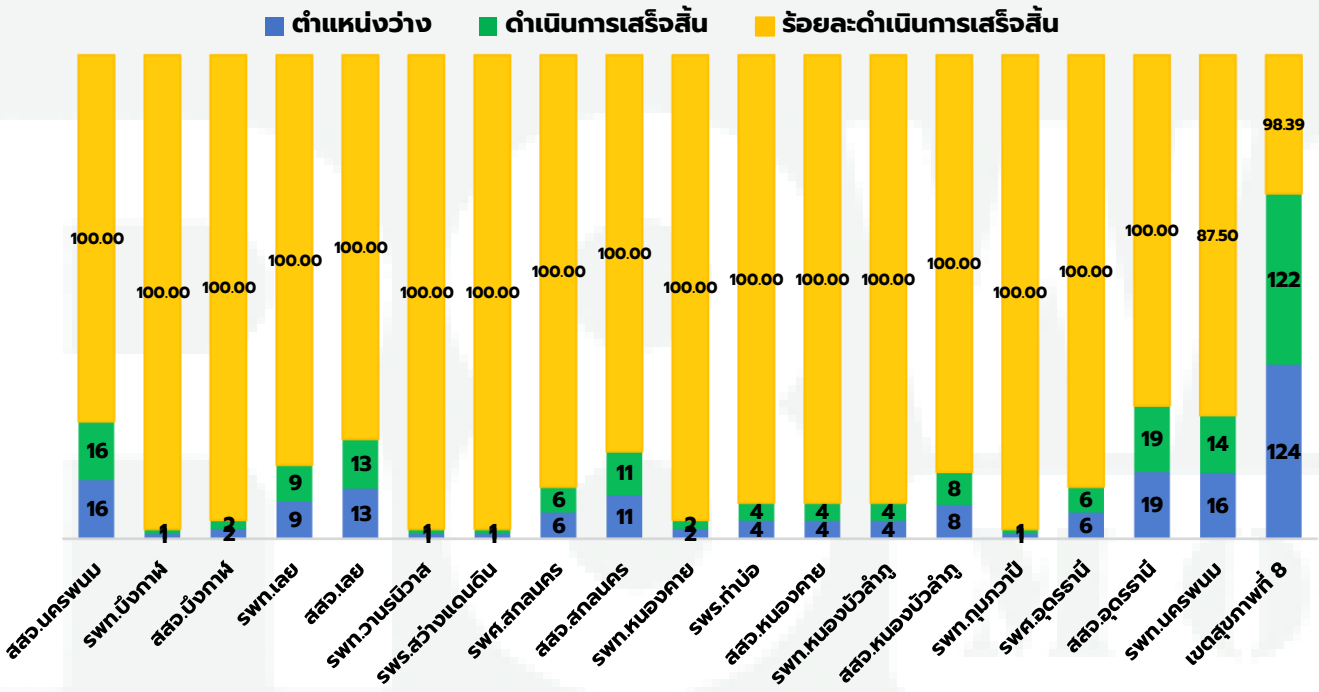

หน่วยงาน	รับย้าย	หมายเหตุ
สวท.นครพนม	2	รอคำสั่งย้ายข้ามเขต รอบ 1 ส.ค.67

ข้อมูลจากระบบ HROPS ณ 4 มิถุนายน 2567



การกำหนดพยาบาลวิชาชีพ ระดับชำนาญการพิเศษ ในโรงพยาบาล

จังหวัด	ประเภท หน่วยงาน	ขาด จำนวน 893 อัตรา	มติ อ.ก.พ. กส ครั้งที่ 7/66 ลว. 27 พ.ย. 66	มติ อ.ก.พ.กส ครั้งที่ 1/2567 ลว.26 ม.ค.67	มติ อ.ก.พ.กส ครั้งที่ 2/2567 ลว.1 มี.ค.67	มติ อ.ก.พ.กส ครั้งที่ 5/2567 ลว.5 พ.ค.67	รวม
นครพนม	swช.	59	59				59
	swท.	52	44	2			46
บึงกาฬ	swช.	37	26	10			36
	swท.	31	31			2	33
เลย	swช.	54	52	2			54
	swท.	49	41		1	2	44
สกลนคร	swช.	79	69	8		3	80
	swท.	30	28			2	30
	swร.	23	23				23
	swศ.	99	93	1			94
หนองคาย	swช.	25	14	9	1	1	25
	swร.	41	37			1	38
	swท.	45	44		1		45
หนองบัวลำภู	swช.	26	26				26
	swท.	40	38	1	1		40
อุดรธานี	swช.	77	66	9	1	6	82
	swท.	22	21				21
	swศ.	104	100	2	1		103
เขตสุขภาพที่ 8		893	812	44	6	17	879



การกำหนดพยาบาลวิชาชีพ ระดับชำนาญการพิเศษ ในโรงพยาบาล จังหวัดนครพนม

การส่งผลงานพยาบาลวิชาชีพ ชำนาญการพิเศษ

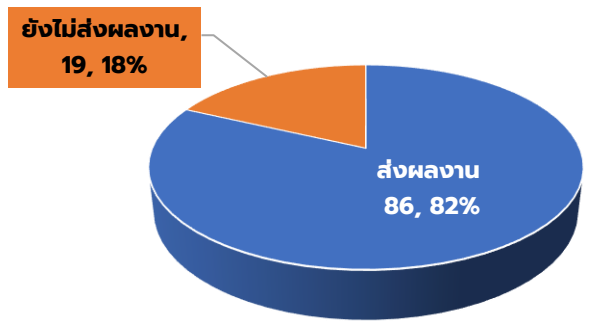

การประเมินผลงานพยาบาลวิชาชีพ ชำนาญการพิเศษ

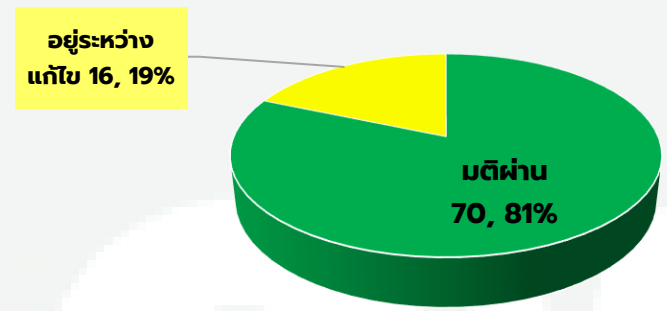

จังหวัด	ประเภทหน่วยงาน	ชื่อหน่วยงาน	bachin	มติ จ.ก.พ. กส. มีมติกำหนด ตำแหน่งฯ	ส่งผลงาน (ราย)	ร้อยละ	มติผ่าน	ร้อยละ	อยู่ระหว่าง ประเมิน	ร้อยละ	ยังไม่ส่ง ผลงาน	ร้อยละ
นครพนม	สวท.	นครพนม	52	46	29	63.04	26	56.52	3	6.52	17	36.96
	สวช.	ท่าอุเทน	5	5	5	100.00	5	100.00				
	สวส.	ราษุพนม	6	6	6	100.00	5	83.33	1	16.67		
	สวช.	นาแก	7	7	7	100.00	4	57.14	3	42.86		
	สวช.	นาทม	5	5	3	60.00	2	40.00	1	20.00	2	40.00
	สวช.	นาหว้า	3	3	3	100.00	3	100.00				
	สวช.	บ้านแพง	7	7	7	100.00	6	85.71	1	14.29		
	สวช.	ปลาปาก	5	5	5	100.00	4	80.00	1	20.00		
	สวช.	โพนสวรรค์	6	6	6	100.00	4	66.67	2	33.33		
	สวช.	เรณูนคร	5	5	5	100.00	4	80.00	1	20.00		
	สวช.	วังยาง	3	3	3	100.00	3	100.00				
	สวช.	ศรีสงคราม	7	7	7	100.00	4	57.14	3	42.86		
		นครพนม ผลรวม		111	105	86	81.90	70	66.67	16	15.24	19

ข้อมูลรายงานจาก กบค.สป. ณ วันที่ 4 มิถุนายน 2567



แผนกำหนดตำแหน่งเป็นระดับสูงขึ้น จังหวัดนครพนม ปี พ.ศ. 2567

ที่	หน่วยงาน	แผนการปรับปรุงการกำหนดตำแหน่งประเภทวิชาการ ระดับชำนาญการพิเศษ					รอเสนอ อ.ก.พ.ส. เพื่ออนุมัติ หลักการจัดทำแผนเพิ่มเติม กรณีกำหนด พวช. ในฐานะ หัวหน้างาน/หัวหน้าหอ/ หัวหน้าทีม	ผลรวม
		กำหนดในชั้น:		กำหนด ตำแหน่ง พยาบาล วิชาชีพใน swศ./swท./ swช.	เภสัชกร โรงพยาบาล ชุมชน	ผอ.สว.สต./ ผอ.สอน (นวก.สร. / พวช. / จพ.สร.)		
		หัวหน้า กลุ่มงาน	ผู้ปฏิบัติ คนที่ 1					
1	สสจ.นครพนม		3	2	3	20	50	78
2	swท.นครพนม	1	1	1				3
	รวมทั้งหมด	1	4	3	3	20	50	81

หมายเหตุ อยู่ระหว่าง กบค.ส.ป. ตรวจสอบข้อมูล และเสนอ อ.ก.พ.ส. พิจารณา



การบริหารตำแหน่งว่าง จังหวัดนครพนม

สถานการณ์ตำแหน่งว่าง เขตสุขภาพที่ 8

สถานการณ์ตำแหน่งว่าง จังหวัดนครพนม

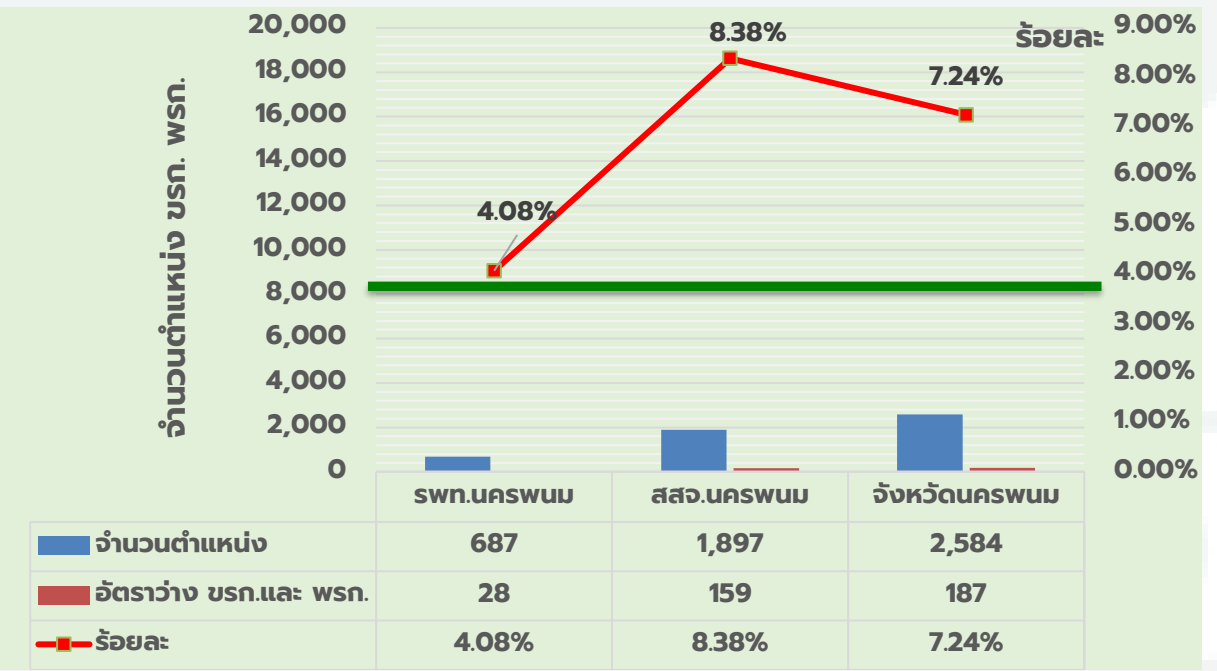
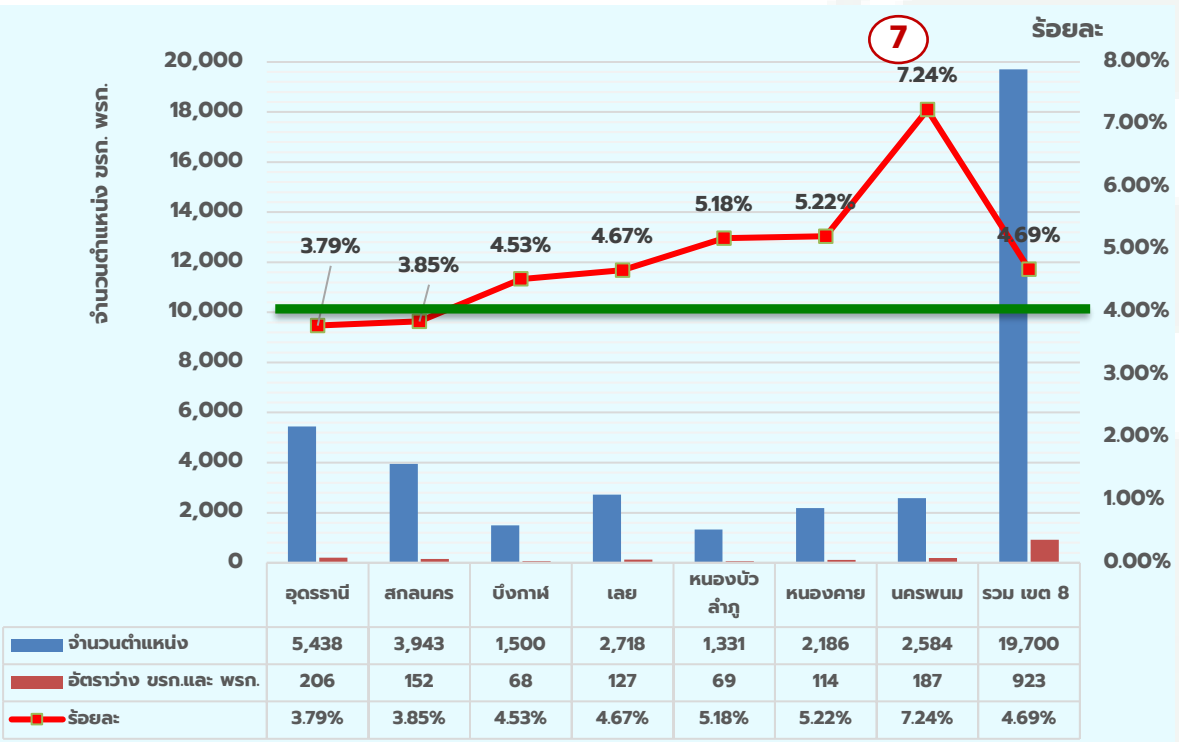

หมายเหตุ ข้อมูลตำแหน่งว่าง ณ วันที่ 4 มิถุนายน 2567 จากระบบ HROPS



การบริหารตำแหน่งว่าง จังหวัดนครพนม

จังหวัด	จำนวนตำแหน่ง			อัตราว่าง ขรก.		อัตราว่าง พสก.	อัตราว่าง ขรก.+ พสก.	ร้อยละ	ตำแหน่งว่างไม่เกิน ร้อยละ 4		ตำแหน่งว่างไม่เกิน ร้อยละ 3	
	ขรก.	พสก.	รวม ขรก. + พสก.	อยู่ระหว่าง ดำเนินการ	ยังไม่ ดำเนินการ				จำนวนที่ต้อง ดำเนินการ ให้เสร็จสิ้น	<4	จำนวนที่ต้อง ดำเนินการ ให้เสร็จสิ้น	<3
สวท.นครพนม	628	59	687	28			28	4.08	1	27	7	21
สสจ.นครพนม	1,827	70	1,897	138	11	8	159	8.38	83	76	102	57
รวม	2,455	129	2,584	170	9	8	187	7.24	84	103	109	78

เป้าหมาย ตำแหน่งว่างคงเหลือ
ไม่เกินร้อยละ 4
ไม่เกินร้อยละ 3 (เป้าหมายเขต 8)

หมายเหตุ ข้อมูลตำแหน่งว่าง ณ วันที่ 4 มิถุนายน 2567 จากระบบ HROPS

ข้อเสนอ

- ช่วงเดือน มิ.ย. – ส.ค. 67

- เร่งรัดดำเนินการที่จังหวัดดำเนินการได้ จำนวน 23 อัตรา
 - สวท.นครพนม จำนวน 6 อัตรา
 - สสจ.นครพนม จำนวน 17 อัตรา
 - สป. คำสั่งย้าย/โอน จำนวน 6 อัตรา
- รวม 29 อัตรา อัตราว่างคงเหลือร้อยละ 6.11

- ช่วงเดือน ก.ย. 67 จำนวน 49 อัตรา

อัตราว่างที่อยู่ระหว่าง สป. พิจารณา การตัดโอนตำแหน่งฯ การขอปรับปรุงและกำหนดตำแหน่ง บรรจุผู้สอบแข่งขัน รวมถึงการออกคำสั่งย้าย/โอนที่เป็นอำนาจของ สป.

รวม 49 อัตรา อัตราว่างคงเหลือร้อยละ 4.22

สรุปข้อเสนอแนะ ประเด็นตรวจราชการ Area Base เขต 8

1. การตรวจสอบ เพื่อเพิ่ม ประสิทธิภาพ รายงานการเงิน (หมวดสินทรัพย์ - พัสดุ)

- กำกับติดตามให้จัดทำทะเบียนคุมทรัพย์สินทุกประเภท
- กำหนดอายุการใช้งานและการคำนวณค่าเสื่อมราคา ให้เป็นไปตามหลักเกณฑ์ที่กำหนด

2. การบริหาร จัดการด้าน การเงินการคลัง สุขภาพ

- พัฒนาประสิทธิภาพ TPS
- เฝ้าระวังการขาดสภาพคล่องระดับ 6-7
- ขยายบริการในสิทธิอื่นๆ เพิ่มรายได้
- พัฒนาการจัดเก็บ

3. การบริหาร จัดการงบบริการ ทางการแพทย์ ที่เบิกจ่ายใน ลักษณะงบลงทุน (งบค่าเสื่อม)

ผู้บริหารเร่งรัดการ
ลงนามจัดซื้อจัดจ้าง
ให้แล้วเสร็จก่อน
กรกฎาคม 2567

4. ความก้าวหน้า การสร้างขวัญ และกำลังใจ บุคลากร

- บริหารตำแหน่งว่าง
ในจังหวัดให้ได้ตาม
เป้าหมาย

ขอบคุณครับ

