



ประชุมการจัดทำแผนค่าของค่าบริการทางการแพทย์  
ที่เบิกจ่ายในลักษณะงบลงทุน (งบค่าเสื่อม)  
ระดับเขต (10%) เขตสุขภาพที่ 8 ปีงบประมาณ พ.ศ. 2568

# ขั้นตอนการจัดสรรงบประมาณ 10% ระดับเขต (เดิม)

สปสช.จัดสรรวงเงินงบ 10%  
สำหรับ รพช./ รพ.สต.



สำนักงานเขต โดยกลุ่มงาน CIO จัดประชุมคณะกรรมการ CIO  
แจ้งแนวทางจัดทำแผนคำขอ ให้สอดคล้องกับนโยบายผู้บริหาร



แจ้งทุกจังหวัดจัดทำรายการแผนคำขอผ่าน คกก.จังหวัด  
มาที่ ผอ.สนง.เขต (ลงนามโดย นพ.สสจ.)



สนง.เขต โดยกลุ่มงาน CIO รวบรวมข้อมูล เสนอผู้ตรวจพิจารณา  
โดยประชุมนำเสนอข้อมูล CIO ระดับเขต  
(ประชุม คกก.CIO โดย ประธาน CIO)



จังหวัดเพิ่มเติม/แก้ไข



นำเสนอ คกก.บริหารเขต  
รวบรวมแผนส่ง สปสช.เขต 8 เขต.

# นโยบายผู้บริหาร ที่ผ่านมา

ตอบสนองนโยบายดังต่อไปนี้

- 1 นโยบายกระทรวงสาธารณสุขและเขตสุขภาพ
- 2 สนับสนุน Service Plan / SAP
- 3 ความต้องการของหน่วยบริการ

วงเงินการจัดสรรวงเงิน งบประมาณที่ผ่านมา

10% - ระดับเขต

20% - ระดับจังหวัด

70% - ระดับหน่วยบริการ

# การจัดสรรงบประมาณ (ภาพรวม) ปี 2563 – 2567 เขตสุขภาพที่ 8

จังหวัด	ปี 2563	ปี 2564	ปี 2565	ปี 2566	ปี 2567
อุดรธานี	150,692,470.29	157,954,116.24	155,345,779.19	161,190,848.90	152,357,970.55
สกลนคร	110,308,330.80	107,559,298.57	107,424,091.71	110,119,582.47	113,617,212.36
นครพนม	55,923,512.14	58,495,655.00	57,272,155.53	59,555,268.57	56,553,341.14
หนองคาย	48,211,864.80	51,438,710.07	48,246,188.77	50,277,221.49	52,570,194.50
เลย	63,599,424.72	67,823,862.42	62,020,588.08	70,319,069.21	64,203,282.05
หนองบัวลำภู	43,111,526.23	43,887,302.85	44,263,339.98	43,581,769.25	44,586,238.65
บึงกาฬ	37,561,564.04	36,651,618.49	36,568,433.99	39,484,320.35	37,928,558.17
เขต 8	509,408,693.02	523,810,563.64	511,140,577.25	534,528,080.24	521,816,797.42

# สรุปสถานการณ์ดำเนินงาน (รพ.สต. ถ่ายโอน) งบค่าเสื่อม ปีงบประมาณ 2565 – 2567

## เขตสุขภาพที่ 8

จังหวัด	จำนวน รพ.สต. ถ่ายโอน	2565		2566		2567	
		จำนวนรายการ	วงเงินงบประมาณ	จำนวนรายการ	วงเงินงบประมาณ	จำนวนรายการ	วงเงินงบประมาณ
อุดรธานี	4	-	-	-	-	-	-
สกลนคร	149	304	20,213,833.00	259	15,444,284.99	451	15,550,060.26
นครพนม	15	27	1,179,692.00	30	1,062,740.00	36	1,029,900.00
เลย	31	81	4,302,323.36	60	2,862,990.82	104	2,541,100.00
หนองบัวลำภู	83	178	18,992,766.61	202	15,011,282.58	497	16,208,987.04
รวม	282	590	44,688,614.97	551	34,381,298.39	1,088	35,330,047.30

หมายเหตุ : จังหวัดหนองคายและบึงกาฬ ยังไม่ถ่ายโอน

# สนับสนุน Service Plan ระดับเขต (10%) ปีงบประมาณ พ.ศ. 2565

จังหวัด	วงเงินแผนค่าขอ	ODS	STEMI	ENT	LAB	DENT	MCH	IMC	NB	X-Ray
อุดรธานี	16,280,000	6,310,000	3,030,000	350,000	300,000	1,840,000	300,000	-	1,650,000	2,500,000
สกลนคร	12,115,000	-	4,560,000	-	940,000	3,220,000	2,000,000	1,125,000	270,000	-
นครพนม	5,605,000	-	-	-	-	3,220,000	600,000	-	1,785,000	-
เลย	4,650,000	-	-	-	380,000	1,840,000	1,880,000	-	550,000	-
หนองคาย	3,000,000	-	-	370,000	400,000	1,380,000	300,000	-	550,000	-
หนองบัวลำภู	5,855,000	-	300,000	-	190,000	1,380,000	-	-	3,985,000	-
บึงกาฬ	3,590,000	-	480,000	-	380,000	1,380,000	-	-	1,350,000	-
เขต 8	51,095,000	6,310,000	8,370,000	720,000	2,590,000	14,260,000	5,080,000	1,125,000	10,140,000	2,500,000

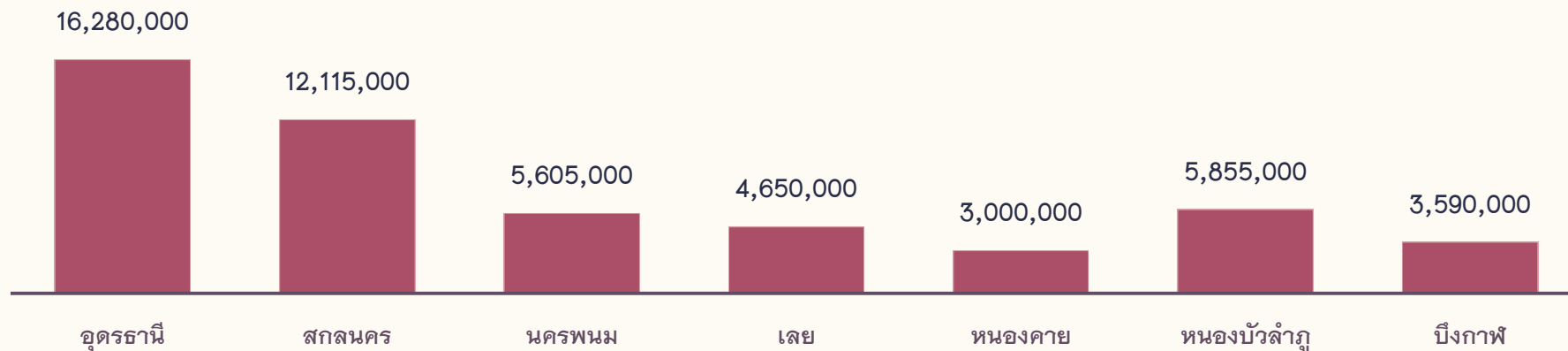

# สนับสนุน Service Plan ระดับเขต (10%) ปีงบประมาณ พ.ศ. 2566

จังหวัด	M2	F1	F2	F3	P	รวม
อุดรธานี	3,035,000.00	2,080,407.97	11,540,000.00	630,000.00	-	17,285,407.97
สกลนคร	-	1,570,000.00	7,199,000.00	730,000.00	25,000.00	9,524,000.00
นครพนม	525,000.00	789,000.00	4,620,000.00	64,000.00	643,000.00	6,641,000.00
เลย	930,000.00	979,400.00	6,720,000.00	-	1,041,000.00	9,670,400.00
หนองคาย	-	1,190,000.00	240,000.00	740,000.00	970,000.00	3,140,000.00
หนองบัวลำภู	-	810,000.00	1,625,000.00	-	1,010,000.00	3,445,000.00
บึงกาฬ	1,135,000.00	-	2,359,000.00	175,000.00	78,000.00	3,747,000.00
<b>เขต 8</b>	<b>5,625,000.00</b>	<b>7,418,807.97</b>	<b>34,303,000.00</b>	<b>2,339,000.00</b>	<b>3,767,000.00</b>	<b>53,452,807.97</b>

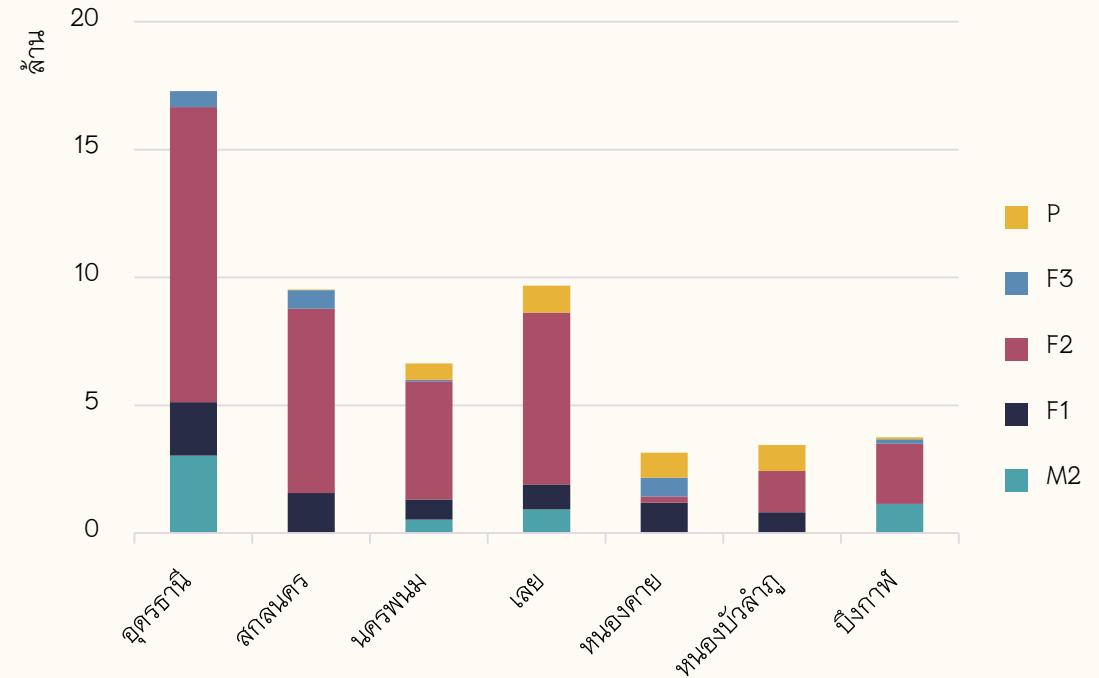

SP	%	NB	MCH	ER	หัวใจ	COPD	LTC	IMC	แผนไทย	LAB	รังสี	ตา	ทันตกรรม	รวม
M2	10.52%	960,000.00	2,480,000.00	350,000.00	50,000.00	250,000.00	25,000.00	500,000.00	-	550,000.00	-	-	460,000.00	5,625,000.00
F1	13.88%	500,000.00	1,275,000.00	600,000.00	450,000.00	-	65,000.00	250,000.00	668,400.00	600,000.00	1,630,407.97	-	1,380,000.00	7,418,807.97
F2	64.17%	4,170,000.00	8,070,000.00	8,570,000.00	2,470,000.00	250,000.00	285,000.00	750,000.00	153,000.00	1,385,000.00	3,400,000.00	2,500,000.00	2,300,000.00	34,303,000.00
F3	4.38%	100,000.00	75,000.00	350,000.00	790,000.00	-	65,000.00	-	39,000.00	-	-	-	920,000.00	2,339,000.00
P	7.05%	-	25,000.00	-	-	-	285,000.00	-	237,000.00	-	-	-	3,220,000.00	3,767,000.00
<b>รวม</b>	<b>100%</b>	<b>5,730,000.00</b>	<b>11,925,000.00</b>	<b>9,870,000.00</b>	<b>3,760,000.00</b>	<b>500,000.00</b>	<b>725,000.00</b>	<b>1,500,000.00</b>	<b>1,097,400.00</b>	<b>2,535,000.00</b>	<b>5,030,407.97</b>	<b>2,500,000.00</b>	<b>8,280,000.00</b>	<b>53,452,807.97</b>

# สนับสนุน Service Plan ระดับเขต (10%) ปีงบประมาณ พ.ศ. 2567

จังหวัด	MCH+NB	ศัลยกรรม +อายุรกรรม	Trauma	STEMI	Cancer	IMC	Dent	Ortho	X-ray	Eye	LAB	ปฐมภูมิ	Palliative	ยกกระดับ 30 บาท	total
อุดรธานี	900,000.00	2,333,000.00	5,320,000.00		1,380,000.00	90,000.00	1,380,000.00				600,000.00		35,000.00	2,850,000.00	14,888,000.00
สกลนคร	1,200,000.00		1,700,000.00						5,900,000.00					2,250,000.00	11,050,000.00
นครพนม			1,650,000.00	2,000,000.00			1,840,000.00								5,490,000.00
เลย	550,000.00	1,520,000.00					460,000.00		1,700,000.00					1,950,000.00	6,180,000.00
หนองคาย			2,800,000.00			59,000.00	920,000.00							1,280,000.00	5,059,000.00
หนองบัวลำภู		1,690,000.00		300,000.00			920,000.00	1,250,000.00				54,679.75		750,000.00	4,964,679.75
บึงกาฬ		1,600,000.00								2,500,000.00				450,000.00	4,550,000.00
เขต 8	2,650,000.00	7,143,000.00	11,470,000.00	2,300,000.00	1,380,000.00	149,000.00	5,520,000.00	1,250,000.00	7,600,000.00	2,500,000.00	600,000.00	54,679.75	35,000.00	9,530,000.00	52,181,679.75

จังหวัด	(10%) ปี 65	(10%) ปี 66	(10%) ปี 67
อุดรธานี	16,280,000	17,285,407	14,888,000
สกลนคร	12,115,000	9,524,000	11,050,000
นครพนม	5,605,000	6,641,000	5,490,000
เลย	4,650,000	9,670,400	6,180,000
หนองคาย	3,000,000	3,140,000	5,059,000
หนองบัวลำภู	5,855,000	3,445,000	4,964,679.75
บึงกาฬ	3,590,000	3,747,000	4,550,000
เขต 8	51,095,000	53,452,807	52,181,679.75

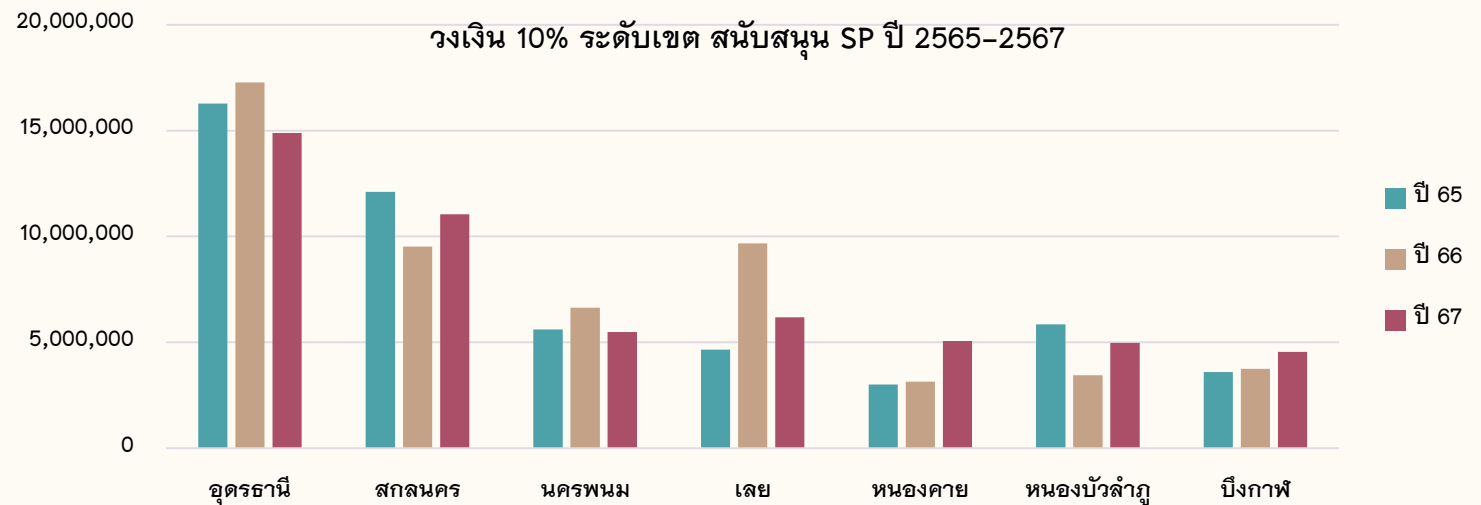

# ประกาศ สปสช. (ลงวันที่ 8 ตุลาคม 2567) เรื่อง การใช้จ่ายเพื่อชดเชยค่าเสื่อมของสิ่งก่อสร้างและครุภัณฑ์ พ.ศ. 2567



ประกาศสำนักงานหลักประกันสุขภาพแห่งชาติ  
เรื่อง การใช้จ่ายเพื่อชดเชยค่าเสื่อมของสิ่งก่อสร้างและครุภัณฑ์ พ.ศ. ๒๕๖๗

โดยที่เป็นการสมควรปรับปรุงประกาศสำนักงานหลักประกันสุขภาพแห่งชาติ เรื่อง การจ่าย  
ค่าใช้จ่ายเพื่อชดเชยค่าเสื่อมของสิ่งก่อสร้างและครุภัณฑ์ พ.ศ. ๒๕๖๗ ลงวันที่ ๑๖ กันยายน พ.ศ. ๒๕๖๗  
เพื่อให้การจ่ายค่าใช้จ่ายเพื่อชดเชยค่าเสื่อมของสิ่งก่อสร้างและครุภัณฑ์เป็นไปอย่างมีประสิทธิภาพมากยิ่งขึ้น

อาศัยอำนาจตามความในข้อ ๔ และข้อ ๔๕ แห่งประกาศคณะกรรมการหลักประกันสุขภาพ  
แห่งชาติ เรื่อง การดำเนินงานและการบริหารจัดการกองทุนหลักประกันสุขภาพแห่งชาติ และค่าใช้จ่าย  
เพื่อบริการสาธารณสุข ประจำปีงบประมาณ พ.ศ. ๒๕๖๘ พ.ศ. ๒๕๖๗ เลขที่การสำนักงานหลักประกัน  
สุขภาพแห่งชาติ จึงออกประกาศไว้ ดังต่อไปนี้

ข้อ ๑ ประกาศนี้เรียกว่า “ประกาศสำนักงานหลักประกันสุขภาพแห่งชาติ เรื่อง การจ่ายค่าใช้จ่าย  
เพื่อชดเชยค่าเสื่อมของสิ่งก่อสร้างและครุภัณฑ์ พ.ศ. ๒๕๖๗”

ข้อ ๒ ประกาศนี้ให้ใช้บังคับตั้งแต่วันนี้เป็นต้นไป

ข้อ ๓ ให้ยกเลิกประกาศสำนักงานหลักประกันสุขภาพแห่งชาติ เรื่อง การจ่ายค่าใช้จ่ายเพื่อชดเชย  
ค่าเสื่อมของสิ่งก่อสร้างและครุภัณฑ์ พ.ศ. ๒๕๖๗ ลงวันที่ ๑๖ กันยายน พ.ศ. ๒๕๖๗

ข้อ ๔ ในประกาศนี้

“สำนักงาน” หมายความว่า สำนักงานหลักประกันสุขภาพแห่งชาติ ทั้งนี้ ไม่หมายความรวมถึง  
สำนักงานสาขา

“สำนักงานเขต” หมายความว่า สำนักงานสาขาของสำนักงานหลักประกันสุขภาพแห่งชาติ

ข้อ ๕ ให้เลขาธิการสำนักงานหลักประกันสุขภาพแห่งชาติรักษาการตามประกาศนี้

หมวด ๓

เงื่อนไขการจ่ายค่าใช้จ่ายเพื่อชดเชยค่าเสื่อมของสิ่งก่อสร้างและครุภัณฑ์

ข้อ ๘ การขอรับค่าใช้จ่ายเพื่อชดเชยค่าเสื่อมของสิ่งก่อสร้างและครุภัณฑ์ตามประกาศนี้  
ให้หน่วยบริการที่ได้รับการจัดสรรค่าบริการทางการแพทย์ที่เบิกจ่ายในลักษณะงบลงทุน จัดทำแผนการจ่ายเงิน  
และรายการของค่าใช้จ่ายตามรายการของประกาศกระทรวงสาธารณสุขเกี่ยวกับหลักเกณฑ์ วิธีการ และเงื่อนไข  
การรับเงิน การจ่ายเงิน การรักษาเงิน และรายการของค่าใช้จ่ายที่เกี่ยวข้องและจำเป็นต่อการสนับสนุนและส่งเสริม  
การจัดบริการสาธารณสุขและค่าใช้จ่ายอื่น ดังต่อไปนี้

(๑) หน่วยบริการในสังกัดสำนักงานปลัดกระทรวงสาธารณสุข การจัดสรรบริหารเงินระดับเขต  
ร้อยละ ๑๐๐ ของค่าบริการทางการแพทย์ที่เบิกจ่ายในลักษณะงบลงทุน โดยให้คณะกรรมการเขตสุขภาพ  
เสนอแผนการจ่ายเงินและรายการของค่าใช้จ่ายของหน่วยบริการทุกระดับเพื่อให้สำนักงานเขตพิจารณา

(๒) หน่วยบริการสังกัดอื่นนอกจาก (๑) ให้จัดทำแผนการจ่ายเงินและรายการของค่าใช้จ่าย  
ดังต่อไปนี้

(ก) หน่วยบริการในพื้นที่สำนักงานเขต ๑ ถึง ๑๓ ให้หน่วยบริการจัดทำแผนการจ่ายเงิน  
และรายการของค่าใช้จ่าย ยกเว้นหน่วยบริการซึ่งเป็นศูนย์บริการสาธารณสุขสังกัดกรุงเทพมหานคร โดยให้สำนักงานเขต  
พิจารณาจ่ายตามแผนการดำเนินการของสำนักอนามัยกรุงเทพมหานคร

(ข) หน่วยบริการในสังกัดกรมแพทย์ทหารเรือ กรมแพทย์ทหารอากาศ จัดสรรเป็นภาพรวม  
ให้กับกรมแพทย์ทหารเรือและกรมแพทย์ทหารอากาศ โดยให้จัดทำแผนการจ่ายเงินและรายการของค่าใช้จ่าย  
เพื่อส่งให้สำนักงานพิจารณา

ข้อ ๙ ให้หน่วยบริการจัดเก็บเอกสารหลักฐานการดำเนินการจัดซื้อ จัดหา และรายงานผล  
การจัดซื้อ จัดหา ผ่านทางระบบรายงานการใช้จ่ายค่าบริการทางการแพทย์ที่เบิกจ่ายในลักษณะงบลงทุน  
(งบค่าเสื่อม) ตามระเบียบของหน่วยบริการไว้เพื่อการตรวจสอบ

ข้อ ๑๐ ให้สำนักงานเขตติดตามผลการดำเนินงานตามแผนการจ่ายเงินและรายการของค่าใช้จ่าย  
เงินค่าบริการทางการแพทย์ที่เบิกจ่ายในลักษณะงบลงทุนตามระยะเวลาที่กำหนดในโครงการหรือแผนงาน  
ของหน่วยบริการ ผ่านระบบรายงานการใช้จ่ายค่าบริการทางการแพทย์ที่เบิกจ่ายในลักษณะงบลงทุน (งบค่าเสื่อม)

## เรียน คกก.บริหารเขตสุขภาพที่ 8

เพื่อพิจารณา (ร่าง) วงเงินการจัดสรรงบค่าเสื่อม งบประมาณ พ.ศ. 2568

**มติ** การประชุมหารือ แนวทางการจัดสรรงบค่าบริการทางการแพทย์ที่เบิกจ่ายในลักษณะงบลงทุน งบประมาณ พ.ศ. 2568

สำหรับหน่วยบริการในสังกัดสำนักงานปลัดกระทรวงสาธารณสุข เขตสุขภาพที่ 8  
วันศุกร์ที่ 1 พฤศจิกายน 2567 ณ ห้องประชุมการบูร ชั้น 5 สำนักงานเขตสุขภาพที่ 8

เสนอคณะกรรมการบริหารเขตสุขภาพที่ 8 เพื่อพิจารณาการจัดสรรวงเงิน ดังนี้

1. จัดสรรวงเงินระดับเขต 100%

2. จัดสรรวงเงิน ระดับหน่วยบริการ 70% (โดย รพ.สต. ถ่ายโอน ให้ใช้ในวงเงิน 70%)

ระดับจังหวัด 20%

ระดับเขต 10%

# Timeline การจัดทำคำขอของบค่าเสื่อม ปีงบประมาณ 2568

1. เขตวงเงินที่เห็นชอบจากการประชุมวันที่ 5 พ.ย. 67 ให้ สปสช. และออกหนังสือแจ้งพื้นที่

2. หน่วยบริการ บันทึกรายการแผนคำขอในระบบโปรแกรมบริหารงบประมาณ สปสช. พร้อมแนบไฟล์เอกสารให้ครบถ้วน (Spec+ใบเสนอราคา 3 บริษัท)



สสจ. ส่งหนังสือและรายการตามแบบฟอร์มที่กำหนดให้สำนักงานเขตสุขภาพที่ 8

*ภายในวันที่ 15 พ.ย. 67*



1. สนข.8 รวบรวมข้อมูล 7 จังหวัด

2. ประชุม คกก. CIO

3. เสนอ สธน./ผตร.

*ภายในวันที่ 22 พ.ย. 67*



สนง.เขต ทำหนังสือส่ง สปสช.

*ภายในวันที่ 26 พ.ย. 67*



# ขอขอบคุณ