



1

การบริหารจัดการงบลงทุน (เงินก้อนไว้เบิกเหลือมปีงบประมาณ พ.ศ.2566 สำหรับเบิกจ่ายในปี พ.ศ.2567) และงบลงทุน พ.ร.บ.รายจ่ายประจำปีงบประมาณ พ.ศ.2567

2

การบริหารจัดการงบค่าบริการทางการแพทย์ ที่เบิกจ่ายในลักษณะงบลงทุน (งบค่าเสื่อม) ปีงบประมาณ พ.ศ.2566

การบริหารจัดการงบลงทุน พ.ร.บ. งบประมาณรายจ่ายประจำปี (เงินกันไว้เบิกเหลือมปีงบประมาณ พ.ศ.2566 สำหรับเบิกจ่ายในปี 2567)

รายการเสี่ยงสูง

ลำดับ	รายการ	จังหวัด	วงเงิน	เบิกจ่าย	คงเหลือ	งวดงาน	หมายเหตุ
1	อาคารพักคนไข้ เป็นอาคาร คสล.10 ชั้น พื้นที่ใช้สอยประมาณ 8,206 ตารางเมตร โรงพยาบาลสกจนคร ตำบลธาตุเชิงชุม จังหวัดสกจนคร	สกจนคร	33,247,160	24,660,020	8,587,140	11/21	รพ.สกจนคร เบิกจ่ายถึงงวดที่11 เหลือเงินงวดที่เป็นเงินกัน 66 งวด 12-14 ซึ่งคาดว่าจะเบิกงวด 12 ได้ปลายเดือน เม.ย หรือต้น พ.ค.67 และจะเบิกจ่ายงวด14ภายใน มิ.ย นับเงินกัน66 ก็จะไม่เบิกหมด
2	อาคารห้องชุดครอบครัว 12 ยูนิต (24 ห้อง) เป็นอาคาร คสล.3 ชั้น พื้นที่ใช้สอยประมาณ 819 ตารางเมตร (โครงสร้างต้านแผ่นดินไหว) สำนักงานสาธารณสุขจังหวัดบึงกาฬ ตำบลวิศิษฐ์ จังหวัดบึงกาฬ	บึงกาฬ	14,740,500	1,474,000	13,266,500	1/8	ได้รับสนับสนุนจากเงินเหลือจ่าย ปี 66 เนื่องจากชื่อรายการที่รับจัดสรร ไม่ตรงตามแบบแปลน จึงขอแก้ไขชื่อรายการไปที่ สงป.จึงทำให้เกิดความล่าช้า สสจ.บึงกาฬ ตกลงกับผู้รับจ้างให้ดำเนินการเร่งก่อสร้างให้เร็วขึ้นปรับงวดงานลดระยะเวลาก่อสร้าง คาดว่าจะเสร็จภายในเดือน ก.ย 67
3	อาคารอำนวยการ ผู้ป่วยนอกและอุบัติเหตุฉุกเฉิน เป็นอาคาร คสล. 7 ชั้น พื้นที่ใช้สอย 23,765 ตารางเมตรโรงพยาบาลบึงกาฬ ตำบลบึงกาฬ	บึงกาฬ	186,325,800	0	186,325,800	0/23	ประเด็นปัญหา บอกลิขสัญญา ผู้รับจ้างรายเดิม เนื่องจากผู้รับจ้างขาดสภาพคล่องทางการเงิน ปัจจุบันได้ผู้รับจ้างรายใหม่แล้วลงนามสัญญาใหม่แล้ว เมื่อ 22 มี.ค. 67 ส่งงานงวดแรก 1 พ.ค. 67 (คาดว่าจะถูกพับ)
4	บ้านพักข้าราชการ อำนวยการระดับสูง เป็นอาคาร คสล.2 ชั้น พื้นที่ใช้สอยประมาณ 165 ตารางเมตร โรงพยาบาลกุมภวาปี ตำบลกุมภวาปี	อุดรธานี	2,214,000	270,000	1,944,000	2/6	สาเหตุความล่าช้า ผู้รับจ้างสภาพคล่องทางการเงิน บอกลิขสัญญา ผู้รับจ้างรายเดิม ได้ผู้รับจ้างรายใหม่แล้ว อยู่ระหว่างดำเนินการก่อสร้างในงานส่วนที่เหลือ ได้ผู้รับจ้างเมื่อวันที่ 28 ก.พ 67



(ร่าง) การจัดสรรงบประมาณรายจ่ายประจำปี งบลงทุน พ.ร.บ. ประจำปีงบประมาณ 2567 เขตสุขภาพที่ 8

จังหวัด/เขต	ครุภัณฑ์ (รายการ)	วงเงิน (บาท)	ก่อสร้าง เดียว (รายการ)	วงเงิน (บาท)	ก่อสร้าง ผูกพันใหม่ (รายการ)	วงเงิน (บาท)	ก่อสร้าง ผูกพันเดิม (รายการ)	วงเงิน (บาท)	รวม (หน่วย)	วงเงิน (บาท)
อุดรธานี	131	85,972,500	5	6,480,200	5	36,647,100	-	-	141	129,099,800
สกลนคร	52	52,170,000	4	5,247,800	4	65,398,767	2	26,721,800	62	149,536,200
นครพนม	121	93,290,000	-	-	2	17,378,800	1	-	123	110,668,800
เลย	59	73,070,000	8	41,011,300	3	27,834,800	-	-	70	141,916,100
หนองคาย	68	132,508,000	7	15,234,900	2	13,180,500	2	115,718,000	79	276,569,400
หนองบัวลำภู	28	22,080,000	1	5,412,000	2	8,308,600	-	-	31	35,800,600
บึงกาฬ	29	18,854,000	10	16,320,300	1	21,667,400	1	45,313,000	41	102,154,700
รวมเขต 8	488	477,944,500	35	89,705,100	19	190,343,200	6	187,752,800	547	945,745,600

จัดสรรปี 2567 (รวมผูกพัน) วงเงินรวม 945,745,600 บาท

ครุภัณฑ์วงเงิน 477,944,500 บาท, ก่อสร้าง 280,048,300 บาท, ก่อสร้างผูกพันเดิม 187,752,800 บาท

ข้อมูล ณ วันที่ 24 มีนาคม 2567

ภาพรวมการบริหารจัดการงบลงทุน (ร่าง) พ.ร.บ. งบประมาณรายจ่ายประจำปี พ.ศ.2567

เขต 8	ครุภัณฑ์						ก่อสร้าง							ก่อสร้าง (งบผูกพันปี 66)		
	จำนวนรายการ	วงเงินจัดสรร พ.ร.บ.ปี 67	ขั้นตอนการจัดซื้อจัดจ้าง				จำนวนรายการ	วงเงินจัดสรร พ.ร.บ.ปี 67	ขั้นตอนการจัดซื้อจัดจ้าง				งบผูกพัน	งบผูกพัน ปี 66-67	งบผูกพัน ปี 66-67-68	
			(หน่วย)	(บาท)	จัดทำแผน	ก่อนประกาศ			ประกาศ	รอลงนาม	(หน่วย)	(บาท)				จัดทำแผน
อุดรธานี	131	85,972,500	51	22	56	2	10	43,127,300	10							
- สสจ.อุดรธานี	105	36,482,500	38	9	56	2	10	43,127,300	10					ปี 67-68		
- รพ.อุดรธานี	13	49,490,000		13												
- รพ.กุมภวาปี	13	702,500	13													
สกลนคร	52	52,170,000	24	7	21		8	70,644,000	8						1	1
- สสจ.สกลนคร	33	43,520,000	15		18		8	70,644,000	8					ปี 67-68	1	
- รพ.สกลนคร	3	8,650,000			3											1
- รพ.ร.สว่างแดนดิน	7	28,450,000		7												
- รพ.วานรนิวาส	9	685,000	9													
หนองคาย	68	132,508,000	16	34	11	7	9	28,343,400	9							2
- สสจ.หนองคาย	60	110,858,000	16	26	11	7	8	17,470,100	8					ปี 67-68		2
- รพ.หนองคาย	8	21,650,000		8			1	10,873,300	1					ปี 67-68		
บึงกาฬ	29	18,854,000	12	17			11	37,987,700	1	10						1
- สสจ.บึงกาฬ	28	18,404,000	12	16			10	16,320,300		10						
- รพ.บึงกาฬ	1	450,000		1			1	21,667,400	1					ปี 67-68		1
เลย	59	73,070,000	57			2	11	68,846,100	11							
- สสจ.เลย	49	22,920,000	49				11	68,846,100	11					ปี 67-68		
- รพ.เลย	10	50,150,000	8			2										
นครพนม	121	93,290,000	21	72	5	23	2	17,378,800	2							1
- สสจ.นครพนม	108	68,840,000	8	72	5	23	2	17,378,800	2					ปี 67-68		1
- รพ.นครพนม	13	24,450,000	13													
หนองบัวลำภู	28	22,080,000	24	3	1		3	13,720,600	2	1						
- สสจ.หนองบัวลำภู	24	11,930,000	24				2	9,185,200	2							
- รพ.หนองบัวลำภู	4	10,150,000		3	1		1	4,535,400		1				ปี 67-68		
รวมทั้งสิ้น	488	477,944,500	205	155	94	34	54		43	11	-	-		1	5	

ข้อเสนอแนะ

1. เงินกันไว้เบิกเหลือมปีงบประมาณ พ.ศ.2566 สำหรับเบิกจ่ายในปี 2567 ให้เร่งรัดดำเนินงานภายใน กันยายน 2567
2. เตรียมการจัดซื้อจัดจ้างงบลงทุนในปีงบประมาณ พ.ศ. 2567 โดยให้จังหวัด / รพ.เตรียมความพร้อมไว้ เช่น **แต่งตั้งคณะกรรมการ SPEC/TOR, กำหนด SPEC/TOR และประกาศ ไว้ให้พร้อม (ยังไม่ลงนาม)** เมื่อได้รับจัดสรรงบประมาณ จะได้ดำเนินการทันที
3. สิ่งก่อสร้างผูกพันใหม่/ผูกพันเดิมให้เตรียมการให้พร้อม ผู้บริหารและคณะกรรมการ ติดตามการดำเนินงานอย่างต่อเนื่อง ควบคุม กำกับ เร่งรัดดำเนินการทุกสัปดาห์ เพื่อป้องกันงบบัญชี

แนวทางกำกับติดตาม (จากมติการประชุมวันที่ 17 เม.ย.67 สธ.เป็นประธาน)

1. กำหนดให้รายงานข้อมูลในระบบ กบรส. ทุกวันพุธ ก่อนเที่ยง
2. สำนักงานเขตจะติดตาม กำกับ **ทุกสัปดาห์**ในระบบ เพื่อรายงานผู้บริหาร และ **ตัดข้อมูล วันพุธ ก่อนเที่ยง**

Back Up



การบริหารจัดการงบลงทุน พ.ร.บ. งบประมาณรายจ่ายประจำปี (เงินกันไว้เบิกเหลือมปีงบประมาณ พ.ศ.2566 สำหรับเบิกจ่ายในปี 2567)

รายการที่คาดว่าจะเบิกจ่ายแล้วเสร็จ

ลำดับ	รายการ	จังหวัด	วงเงิน	เบิกจ่าย	คงเหลือ	งวดงาน	หมายเหตุ
1	อาคารผู้ป่วยนอก ผู้ป่วยใน ห้องคลอด ห้องผ่าตัดและ ICU ขนาด 10 ชั้น พื้นที่ใช้สอย 28,176 ตารางเมตร โรงพยาบาลสมเด็จพระยุพราชท่าบ่อ ตำบลท่าบ่อ	อ.ท่าบ่อ จ.หนองคาย	188,712,039.50	96,178,752	92,533,287.50	14/19	งวดงานทั้งหมด 19 ปัจจุบันดำเนินการในงวดที่ 14 จาก 19 คาดว่าจะเบิกจ่ายแล้วเสร็จเดือน พ.ค 67
2	บ้านพักข้าราชการชานาญงาน/ปฏิบัติการ/อาวุโส/ชานาญการ เป็นอาคาร คสล.2 ชั้น พื้นที่ใช้สอยประมาณ 80 ตารางเมตร (โครงสร้างต้านแผ่นดินไหว) โรงพยาบาลส่งเสริมสุขภาพตำบลภูกระแต ตำบลนาคำ	ศรีสงคราม นครพนม	927,940	388,440	539,500	4/5	อยู่ระหว่างการดำเนินการงวดงานที่ 4 จาก 5 คาดว่าจะเบิกจ่ายแล้วเสร็จเดือน เม.ย 67
3	บ้านพักข้าราชการชานาญงาน/ปฏิบัติการ/อาวุโส/ชานาญการ เป็นอาคาร คสล.2 ชั้น พื้นที่ใช้สอยประมาณ 80 ตารางเมตร (โครงสร้างต้านแผ่นดินไหว) โรงพยาบาลส่งเสริมสุขภาพตำบลบ้านดอนสะฝาง ตำบลโพหนอง	บ้านแพง นครพนม	927,940	388,440	539,500	4/5	อยู่ระหว่างการดำเนินการงวดงานที่ 4 จาก 5 คาดว่าจะเบิกจ่ายแล้วเสร็จเดือน เม.ย 67
4	บ้านพักข้าราชการชานาญงาน/ปฏิบัติการ/อาวุโส/ชานาญการ เป็นอาคาร คสล.2 ชั้น พื้นที่ใช้สอยประมาณ 80 ตารางเมตร (โครงสร้างต้านแผ่นดินไหว) โรงพยาบาลส่งเสริมสุขภาพตำบลบ้านเสียวสงคราม ตำบลหาดแพง	ศรีสงคราม นครพนม	927,940	388,440	539,500	4/5	อยู่ระหว่างการดำเนินการงวดงานที่ 4 จาก 5 คาดว่าจะเบิกจ่ายแล้วเสร็จเดือน เม.ย 67
5	บ้านพักข้าราชการชานาญงาน/ปฏิบัติการ/อาวุโส/ชานาญการ เป็นอาคาร คสล.2 ชั้น พื้นที่ใช้สอยประมาณ 80 ตารางเมตร (โครงสร้างต้านแผ่นดินไหว) โรงพยาบาลส่งเสริมสุขภาพตำบลบ้านดอนเตย ตำบลดอนเตย	นาทม นครพนม	927,940	388,440	539,500	4/5	อยู่ระหว่างการดำเนินการงวดงานที่ 4 จาก 5 คาดว่าจะเบิกจ่ายแล้วเสร็จเดือน เม.ย 67
6	บ้านพักข้าราชการชานาญงาน/ปฏิบัติการ/อาวุโส/ชานาญการ เป็นอาคาร คสล.2 ชั้น พื้นที่ใช้สอยประมาณ 80 ตารางเมตร (โครงสร้างต้านแผ่นดินไหว) โรงพยาบาลส่งเสริมสุขภาพตำบล บ้านคำนกก ตำบลหนองแวง	บ้านแพง นครพนม	927,940	388,440	539,500	4/5	อยู่ระหว่างการดำเนินการงวดงานที่ 4 จาก 5 คาดว่าจะเบิกจ่ายแล้วเสร็จเดือน เม.ย 67
7	อาคารผู้ป่วยนอก-อุบัติเหตุ เป็นอาคาร คสล. 5 ชั้น พื้นที่ใช้สอย ประมาณ 8,250 ตารางเมตร โรงพยาบาลสมเด็จพระยุพราชธาตุพนม ตำบลธาตุพนม	ธาตุพนม นครพนม	31,236,377.54	21,602,933	9,633,444.54	11/16	งวดงานทั้งหมด 16 ปัจจุบันดำเนินการในงวดที่ 11 จาก 16 คาดว่าจะเบิกจ่ายแล้วเสร็จเดือน ก.ค 67

การบริหารจัดการงบลงทุน พ.ร.บ. งบประมาณรายจ่ายประจำปี (เงินกันไว้เบิกเหลือมปีงบประมาณ พ.ศ.2566 สำหรับเบิกจ่ายในปี 2567)

รายการที่คาดว่าจะเบิกจ่ายแล้วเสร็จ							
ลำดับ	รายการ	จังหวัด	วงเงิน	เบิกจ่าย	คงเหลือ	งวดงาน	หมายเหตุ
8	บ้านพักข้าราชการชานาญงาน/ปฏิบัติการ/อาวุโส/ชานาญการ เป็นอาคาร คสล.2 ชั้น พื้นที่ใช้สอยประมาณ 80 ตารางเมตร (โครงสร้างต้านแผ่นดินไหว) โรงพยาบาลส่งเสริมสุขภาพตำบลนาสวรรค์ ตำบลนาสวรรค์	เมือง บึงกาฬ	897,840	375,840	522,000	5/5	อยู่ระหว่างดำเนินการก่อสร้างงานที่ 5 จาก 5 คาดว่าจะเบิกจ่ายแล้วเสร็จเดือน พ.ค 67
9	บ้านพักข้าราชการชานาญงาน/ปฏิบัติการ/อาวุโส/ชานาญการ เป็นอาคาร คสล.2 ชั้น พื้นที่ใช้สอยประมาณ 80 ตารางเมตร (โครงสร้างต้านแผ่นดินไหว) โรงพยาบาลส่งเสริมสุขภาพตำบล บ้านห้วยก้านเหลือง ตำบลปากคาด	ปากคาด บึงกาฬ	976,100	408,600	567,500	4/5	อยู่ระหว่างดำเนินการก่อสร้างงานที่ 4 จาก 5 คาดว่าจะเบิกจ่ายแล้วเสร็จเดือน พ.ค 67
10	บ้านพักข้าราชการชานาญงาน/ปฏิบัติการ/อาวุโส/ชานาญการ เป็นอาคาร คสล.2 ชั้น พื้นที่ใช้สอยประมาณ 80 ตารางเมตร (โครงสร้างต้านแผ่นดินไหว) โรงพยาบาลส่งเสริมสุขภาพตำบลบ้าน โนนเค็ง ตำบลค่าแก้ว	โซ่พิสัย บึงกาฬ	720,360	198,360	522,000	5/5	ก่อสร้างแล้วเสร็จแล้ว คาดว่าจะเบิกจ่ายแล้วเสร็จเดือน เม.ย 67
11	บ้านพักข้าราชการชานาญงาน/ปฏิบัติการ/อาวุโส/ชานาญการ เป็นอาคาร คสล.2 ชั้น พื้นที่ใช้สอยประมาณ 80 ตารางเมตร (โครงสร้างต้านแผ่นดินไหว) โรงพยาบาลส่งเสริมสุขภาพตำบลโพธิ์หมากแข้ง ตำบลโพธิ์หมากแข้ง	บึงโขงหลง บึงกาฬ	946,000	187,000	759,000	4/5	อยู่ระหว่างดำเนินการก่อสร้างงานที่ 5 จาก 5 คาดว่าจะเบิกจ่ายแล้วเสร็จเดือน เม.ย 67
12	ระบบท่อรวบรวมน้ำเสีย และระบบบำบัดน้ำเสีย (ขนาดรองรับ 200 ลูกบาศก์เมตร/วัน) คลองวนเวียน โรงพยาบาลเซกา ตำบลเซกา	เซกา บึงกาฬ	8,673,000	3,717,000	4,956,000	5/6	อยู่ระหว่างดำเนินการก่อสร้างงานที่ 6 จาก 6 คาดว่าจะเบิกจ่ายแล้วเสร็จเดือน เม.ย 67

รายการสิ่งก่อสร้างผูกพันใหม่ (ร่าง) พ.ร.บ. งบลงทุน ปีงบประมาณ 2567

รายการ	จังหวัด	ก่อสร้าง	2567	2568
1. อาคารผู้ป่วยในโรงพยาบาลขนาด 60 เตียง (มาตรฐาน) เป็นอาคาร คสล.2 ชั้น พท. 2,508 ตรม.รพ.ศรีสงคราม	นครพนม	ผูกพันใหม่	6,869,900	38,928,900
2. อาคารผู้ป่วยนอก 3 ชั้น เป็นอาคาร คสล.3 ชั้น พท. 2,919 ตรม.รพ.นาหว้า	นครพนม	ผูกพันใหม่	10,508,900	59,550,200
3. อาคารสนับสนุนบริการ 5 ชั้น เป็นอาคาร คสล.5 ชั้น พท. 7,487 ตรม.	บึงกาฬ	ผูกพันใหม่	21,667,400	122,781,700
4. หอผู้ป่วยใน 7 ชั้น (จำนวน 156 เตียง) เป็นอาคาร คสล.7 ชั้น พท. 6,184 ตรม.	เลย	ผูกพันใหม่	23,575,000	66,795,800
5. ห้องชุดครอบครัว 24 ครอบครัว เป็นอาคาร คสล.3 ชั้น พท. 819 ตรม. รพ.ภูหลวง	เลย	ผูกพันใหม่	2,242,000	12,704,100
6. ห้องชุดครอบครัว 24 ครอบครัว เป็นอาคาร คสล.3 ชั้น พท. 819 ตรม. รพ.นาด้วง	เลย	ผูกพันใหม่	2,017,800	11,433,700
7. อาคารผู้ป่วยนอก โรงพยาบาลส่งเสริมสุขภาพ แพทย์แผนไทยและแพทย์ทางเลือก เป็นอาคาร คสล.2 ชั้น พท. 1,410 ตรม. รพ.พระอาจารย์ฝั้น อาจาโร	สกลนคร	ผูกพันใหม่	4,151,300	23,524,000
8. อาคารผู้ป่วยนอก อุบัติเหตุฉุกเฉิน บำบัดรักษาและสำนักงาน เป็นอาคาร คสล.5 ชั้น พท. 11,600 ตรม. รพ.พังโคน	สกลนคร	ผูกพันใหม่	48,720,000	276,080,000

รายการ	จังหวัด	ก่อสร้าง	2567	2568
9. อาคารผู้ป่วยนอก 3 ชั้น เป็นอาคาร คสล.3 ชั้น พท. 2,919 ตรม. รพ.บ้านม่วง	สกลนคร	ผูกพันใหม่	10,392,000	58,887,600
10. ห้องชุดครอบครัว 24 ครอบครัว เป็นอาคาร คสล.3 ชั้น พท. 819 ตรม. รพ.ส่องดาว	สกลนคร	ผูกพันใหม่	2,132,900	12,085,900
11. อาคารพักเจ้าหน้าที่ 96 ห้อง เป็นอาคาร คสล.7 ชั้น พท. 3,908 ตรม. รพ.หนองคาย	หนองคาย	ผูกพันใหม่	10,873,300	61,615,100
12. ห้องชุดครอบครัว 24 ครอบครัว เป็นอาคาร คสล.3 ชั้น พท. 819 ตรม. รพ.ศรีเชียงใหม่	หนองคาย	ผูกพันใหม่	2,235,200	12,666,000
13. อาคารผู้ป่วยใน 30 เตียง เป็นอาคาร คสล.1 ชั้น พท. 936 ตรม. รพ.หนองบัวลำภู	หนองบัวลำภู	ผูกพันใหม่	4,535,400	25,700,100
14. อาคารพักเจ้าหน้าที่ 4 ชั้น เป็นอาคาร คสล.4 ชั้น พท. 1,724 ตรม.รพ.สุวรรณคูหา	หนองบัวลำภู	ผูกพันใหม่	3,773,200	21,381,200
15. อาคารผู้ป่วยนอก 5 ชั้น เป็นอาคาร คสล.5 ชั้น พท. 9,796 ตรม. รพ.หนองหาน	อุดรธานี	ผูกพันใหม่	28,205,900	159,833,100
16. ห้องชุดครอบครัว 24 ครอบครัว เป็นอาคาร คสล.3 ชั้น พท. 819 ตรม. รพ.พิบูลย์รักษ์	อุดรธานี	ผูกพันใหม่	2,110,300	11,958,200
17. ห้องชุดครอบครัว 24 ครอบครัว เป็นอาคาร คสล.3 ชั้น พท. 819 ตรม. รพ.กุดจับ	อุดรธานี	ผูกพันใหม่	2,110,300	11,958,200

รายการสิ่งก่อสร้างปีเดียว (ร่าง) พ.ร.บ. งบลงทุน ปีงบประมาณ 2567 (ต่อ)

รายการ	จังหวัด	ก่อสร้าง	2567
1. บ้านพักข้าราชการอำนวยการระดับต้น/ชำนาญการพิเศษ เป็นอาคาร คสล.2 ชั้น พท. 100 ตรม. รพ.บึงโขงหลง	บึงกาฬ	ปีเดียว	1,600,200
2. บ้านพักข้าราชการอำนวยการระดับต้น/ชำนาญการพิเศษ เป็นอาคาร คสล.2 ชั้น พท. 100 ตรม. รพสต. บ้านสมสนุก	บึงกาฬ	ปีเดียว	1,600,200
3 บ้านพักข้าราชการระดับอำนวยการต้น/ ชำนาญการพิเศษ เป็นอาคาร คสล.2 ชั้น พท. 100 ตรม. รพสต.ศรีวิไล	บึงกาฬ	ปีเดียว	1,600,200
4.บ้านพักข้าราชการระดับอำนวยการต้น/ ชำนาญการพิเศษ เป็นอาคาร คสล.2 ชั้น พท. 100 ตรม.รพสต.ดอนหญ้านาง	บึงกาฬ	ปีเดียว	1,600,200
5. บ้านพักข้าราชการระดับอำนวยการต้น/ ชำนาญการพิเศษ เป็นอาคาร คสล.2 ชั้น พท. 100 ตรม. รพสต.บ้านหนองทุ่ม	บึงกาฬ	ปีเดียว	1,600,200
6. บ้านพักข้าราชการระดับอำนวยการต้น/ ชำนาญการพิเศษ เป็นอาคาร คสล.2 ชั้น พท. 100 ตรม. รพ.บึงคล้า	บึงกาฬ	ปีเดียว	1,600,200
7. บ้านพักข้าราชการระดับอำนวยการต้น/ ชำนาญการพิเศษ เป็นอาคาร คสล.2 ชั้น พท. 100 ตรม. รพสต.หยองหัวช้าง	บึงกาฬ	ปีเดียว	1,600,200

รายการ	จังหวัด	ก่อสร้าง	2567
8 บ้านพักข้าราชการระดับอำนวยการต้น/ ชำนาญการพิเศษ เป็นอาคาร คสล.2 ชั้น พท. 100 ตรม. รพ.สต.ท่ากกแดง	บึงกาฬ	ปีเดียว	1,600,200
9. บ้านพักข้าราชการระดับปฏิบัติงาน (บ้านแฝด) เป็นอาคาร คสล.2 ชั้น พท. 130 ตรม. รพ.พรเจริญ	บึงกาฬ	ปีเดียว	1,918,500
10. บ้านพักข้าราชการระดับอำนวยการต้น/ ชำนาญการพิเศษ เป็นอาคาร คสล.2 ชั้น พท. 100 ตรม. รพ.สต.บ้านต๋อง	บึงกาฬ	ปีเดียว	1,600,200
11. อาคารอุบัติเหตุและฉุกเฉิน เป็นอาคาร คสล.1 ชั้น พท. 480 ตรม. รพ.หนองหิน	เลย	ปีเดียว	9,724,400
12. อาคารตรวจรักษาและส่งเสริมสุขภาพ เป็นอาคาร คสล.1 ชั้น พท. 514 ตรม.รพ.เอราวัณ	เลย	ปีเดียว	13,661,100
13. บ้านพักข้าราชการระดับปฏิบัติงาน (บ้านแฝด) เป็นอาคาร คสล.2 ชั้น พท. 130 ตรม. รพ.นาแห้ว	เลย	ปีเดียว	1,901,800
14. บ้านพักข้าราชการระดับชำนาญงาน/ ปฏิบัติการ/ อาวุโส/ ชำนาญการ เป็นอาคาร คสล.2 ชั้น พท. 80 ตรม. รพ.ผาขาว	เลย	ปีเดียว	1,228,500

การบริหารจัดการงบประมาณรายจ่ายประจำปี (ร่าง) พ.ร.บ. งบลงทุน ปีงบประมาณ 2567 (ต่อ)

รายการ	จังหวัด	ก่อสร้าง	2567
15. บ้านพักข้าราชการระดับปฏิบัติงาน (บ้านแฝด) เป็นอาคาร คสล.2 ชั้น พท. 130 ตรม. รพ.ภูกระดึง	เลย	ปีเดียว	1,901,800
16. บ้านพักข้าราชการระดับอำนวยการต้น/ ชำนาญการพิเศษ เป็นอาคาร คสล.2 ชั้น พท. 100 ตรม. รพ.ท่าลี่	เลย	ปีเดียว	1,600,200
17. บ้านพักข้าราชการระดับปฏิบัติงาน (บ้านแฝด) เป็นอาคาร คสล.2 ชั้น พท. 130 ตรม. รพ.นาด้วง	เลย	ปีเดียว	1,901,800
18. อาคารพัสดุ เป็นอาคาร คสล.2 ชั้น พท. 576 ตรม. รพ.ปากชม	เลย	ปีเดียว	9,091,700
19. บ้านพักข้าราชการระดับชำนาญงาน/ ปฏิบัติการ/ อาวุโส/ ชำนาญการ เป็นอาคาร คสล.2 ชั้น พท. 80 ตรม. รพ.สต.บ้านซำก่า	สกลนคร	ปีเดียว	1,228,500
20. บ้านพักข้าราชการระดับชำนาญงาน/ ปฏิบัติการ/ อาวุโส/ ชำนาญการ เป็นอาคาร คสล.2 ชั้น พท. 80 ตรม. รพ.สต.บ้านนาฮี	สกลนคร	ปีเดียว	1,228,500
21. บ้านพักข้าราชการระดับอำนวยการต้น/ ชำนาญการพิเศษ เป็นอาคาร คสล.2 ชั้น พท. 100 ตรม. รพ.สต.เจริญศิลป์	สกลนคร	ปีเดียว	1,562,300

รายการ	จังหวัด	ก่อสร้าง	2567
22. บ้านพักข้าราชการระดับชำนาญงาน/ ปฏิบัติการ/ อาวุโส/ ชำนาญการ เป็นอาคาร คสล.2 ชั้น พท. 80 ตรม. รพ.สต.บ้านบงไต้	สกลนคร	ปีเดียว	1,228,500
23. บ้านพักข้าราชการระดับชำนาญงาน/ ปฏิบัติการ/ อาวุโส/ ชำนาญการ เป็นอาคาร คสล.2 ชั้น พท. 80 ตรม. รพ.สต.อุตุพร	หนองคาย	ปีเดียว	1,207,200
24. บ้านพักข้าราชการระดับชำนาญงาน/ ปฏิบัติการ/ อาวุโส/ ชำนาญการ เป็นอาคาร คสล.2 ชั้น พท. 80 ตรม. รพ.สต.ด่านศรี	หนองคาย	ปีเดียว	1,207,200
25. บ้านพักข้าราชการระดับชำนาญงาน/ ปฏิบัติการ/ อาวุโส/ ชำนาญการ เป็นอาคาร คสล.2 ชั้น พท. 80 ตรม. รพ.สต.บ้านเทพประทับ	หนองคาย	ปีเดียว	1,207,200
26. บ้านพักข้าราชการระดับชำนาญงาน/ ปฏิบัติการ/ อาวุโส/ ชำนาญการ เป็นอาคาร คสล.2 ชั้น พท. 80 ตรม. รพ.สต.บ้านท่าสำราญ	หนองคาย	ปีเดียว	1,207,200



การบริหารจัดการงบประมาณรายจ่ายประจำปี (ร่าง) พ.ร.บ. งบลงทุน ปีงบประมาณ 2567 (ต่อ)

รายการ	จังหวัด	ก่อสร้าง	2567
27. บ้านพักข้าราชการระดับชำนาญงาน/ ปฏิบัติการ/ อาวุโส/ ชำนาญการ เป็นอาคาร คสล.2 ชั้น พท. 80 ตรม. รพ.สต.นาดี	หนองคาย	ปีเดียว	1,207,200
28 บ้านพักข้าราชการระดับชำนาญงาน/ ปฏิบัติการ/ อาวุโส/ ชำนาญการ เป็นอาคาร คสล.2 ชั้น พท. 80 ตรม. รพ.สต.บ้านผือ	หนองคาย	ปีเดียว	1,207,200
29. อาคารซักฟอก เป็นอาคาร คสล.1 ชั้น พท. 225 ตรม. รพ.โพธิ์ตาก	หนองคาย	ปีเดียว	7,991,700
30. อาคารศูนย์สุขภาพชุมชน เป็นอาคาร คสล.3 ชั้น พท. 288 ตรม. รพ.โนนสัง	หนองบัวลำภู	ปีเดียว	5,412,000
31. บ้านพักข้าราชการระดับอำนวยการต้น/ ชำนาญการพิเศษ เป็นอาคาร คสล.2 ชั้น พท. 100 ตรม. รพ.กู่แก้ว	อุดรธานี	ปีเดียว	1,546,100
32. บ้านพักข้าราชการระดับปฏิบัติงาน (บ้านแฝด) เป็นอาคาร คสล.2 ชั้น พท. 130 ตรม. รพ.หนองแสง	อุดรธานี	ปีเดียว	1,856,900
33. บ้านพักข้าราชการระดับปฏิบัติงาน (บ้านแฝด) เป็นอาคาร คสล.2 ชั้น พท.130 ตรม. รพ.ทุ่งฝน	อุดรธานี	ปีเดียว	1,856,900
34. ปรับปรุงอาคารสำนักงานสาธารณสุขอำเภอ สสอ.บ้านผือ	อุดรธานี	ปีเดียว	400,300
35. ปรับปรุงห้องทำงานเจ้าหน้าที่บริเวณด้านอาคารสำนักงานสาธารณสุขอำเภอ สสอ.บ้านผือ	อุดรธานี	ปีเดียว	820,000

แนวทางการปฏิบัติในการเตรียมการจัดซื้อจัดจ้าง พ.ศ. 2567

คณะกรรมการวินิจฉัยปัญหาการจัดซื้อจัดจ้างและการบริหารพัสดุภาครัฐ กรมบัญชีกลาง แจ้งแนวทางการปฏิบัติในการเตรียมการจัดซื้อจัดจ้าง และเร่งรัดการใช้จ่ายเงินงบประมาณ พ.ศ. 2567 ตามหนังสือด่วนที่สุด ที่ กค (กวจ) 0405.4/ว41 เมื่อ 24 ม.ค. 67 โดยกำหนดแนวทางการปฏิบัติ ดังนี้

1. การเตรียมการจัดซื้อจัดจ้าง

- 1.1 ก่อนที่ร่าง พรบ.งบประมาณ พ.ศ. 2567 จะผ่านการพิจารณาของรัฐสภา หน่วยงานของรัฐสามารถเตรียมจัดซื้อจัดจ้างในขั้นตอนที่เป็นเรื่องภายในของหน่วยงานไว้ก่อนได้ เช่น การกำหนด SPEC คุณสมบัติของผู้ยื่น เสิ่นไอ รูปแบบเนื้อหาของสัญญา เป็นต้น
- 1.2 เมื่อได้รับความเห็นชอบวงเงินงบประมาณ หลังผ่านการพิจารณาจากอนุกรรมการวิสามัญฯ พิจารณารายหน่วยงานแล้วเสร็จ (ก่อนวาระ 2) หน่วยงานของรัฐสามารถจัดทำแผนจัดซื้อจัดจ้างประจำปีทั้งปี ประกาศเผยแพร่ และดำเนินการจัดซื้อจัดจ้างได้ จนถึงขั้นตอนได้ตัวผู้ขายหรือผู้รับจ้างไว้ก่อนและพร้อมที่ลงนามสัญญา **เว้นแต่ขั้นตอนการลงนามสัญญา**
- 1.3 ให้หน่วยงานของรัฐกำหนดเงื่อนไขในเอกสารเชิญชวนว่า “การจัดซื้อจัดจ้างครั้งนี้จะมีการลงนามสัญญาหรือข้อตกลงเป็นหนังสือได้ต่อเมื่อ พรบ.งบประมาณ พ.ศ. 2567 มีผลบังคับใช้ และได้รับจัดสรรงบประมาณจากสำนักงบประมาณ” **กรณีไม่ได้รับจัดสรรงบประมาณสามารถยกเลิกการจัดซื้อจัดจ้างได้**

แนวทางการปฏิบัติในการเตรียมการจัดซื้อจัดจ้าง พ.ศ. 2567

2. การลดระยะเวลาดำเนินการ

2.1

การเผยแพร่ร่างประกาศและร่างเอกสาร ด้วยวิธีประกวดราคาอิเล็กทรอนิกส์ กำหนดให้วงเงินเกิน 5 แสน – 10 ล้านบาท ให้อยู่ในดุลพินิจของหัวหน้าหน่วยงานของรัฐที่จะมีการเผยแพร่รับฟังความคิดเห็นหรือไม่ก็ได้

2.2

การเผยแพร่ประกาศและเอกสารด้วยวิธีประกาศเชิญชวนทั่วไป

- วงเงิน 5 แสน แต่ไม่เกิน 100 ล้านบาท เผยแพร่ไม่น้อยกว่า 3 วันทำการ
- วงเงินเกิน 100 ล้านบาท เผยแพร่ไม่น้อยกว่า 20 วันทำการ

การจ้างที่ปรึกษาและจ้างออกแบบ โดยวิธีประกาศเชิญชวนทั่วไป ให้เผยแพร่ประกาศและเอกสารติดต่อกัน ไม่น้อยกว่า 3 วันทำการ

หลักเกณฑ์และวิธีปฏิบัติกรณีการจ่ายเงินก่อนมีการตรวจรับทรัพย์สินหรือตรวจรับงาน

กระทรวงการคลัง หลักเกณฑ์และวิธีปฏิบัติกรณีการจ่ายเงินก่อนมีการตรวจรับทรัพย์สินหรือตรวจรับงาน เพื่อเร่งรัดการเบิกจ่ายงบประมาณและการใช้จ่ายภาครัฐให้มีเม็ดเงินจากระบบงบประมาณฯ ลงสู่ระบบเศรษฐกิจได้อย่างรวดเร็ว และมีประสิทธิภาพตามหนังสือค่วนที่สุด ที่ กค 0402.2/ว31 เมื่อ 16 ก.พ. 67 เพื่อเป็นทางเลือกให้คู่สัญญาของส่วนราชการ ดังนี้

หลักเกณฑ์และวิธีปฏิบัติ ตาม ว 31

เป็นกรณีที่มีการลงนามสัญญาแล้วผู้รับจ้างดำเนินการก่อสร้างตามงวดงานแล้วเสร็จต้องการเบิกเงิน

1. ผู้รับจ้างส่งงานแล้ว มีความประสงค์ขอรับเงินก่อนการตรวจรับงาน โดยนำหลักประกันสัญญามามอบให้ส่วนราชการ จำนวนเท่ากับเงินค่าจ้างในงวดงานที่แล้วเสร็จเพื่อขอเบิกจ่ายเงิน ส่วนราชการสามารถเบิกจ่ายเงินให้กับผู้รับจ้าง โดยที่ยังไม่ต้องตรวจรับได้
2. ให้ส่วนราชการขอเบิกเงินจากคลังทันที โดยยังไม่ต้องดำเนินการตรวจรับงาน และกรมบัญชีกลางจะจ่ายเงินเข้าบัญชีให้กับผู้รับจ้างโดยตรง และเมื่อตรวจรับแล้ว ถูกต้องตามระเบียบให้ส่วนราชการคืนเงินประกันนั้นแก่ผู้รับจ้าง
3. สำหรับวิธีปฏิบัติอื่น ให้ถือปฏิบัติตามระเบียบของทางราชการ

****ซึ่งหลักเกณฑ์นี้มีเป็นครั้งแรก และเป็นคนละส่วนกับการเบิกจ่ายเงินล่วงหน้า**

การดำเนินการของ กบรส.

1

แจ้ง (ร่าง) รายละเอียดรายการและแนวทางการเตรียมการจัดซื้อจัดจ้าง ร่าง พรบ. 2567

2

แจ้งเวียนหนังสือจากกรมบัญชีกลาง เพื่อให้ดำเนินการตามกระบวนการจัดซื้อจัดจ้าง

3

แจ้งรายการเบื้องต้นเมื่อ ร่าง พรบ. ผ่านการพิจารณาขั้นตอนกรรมวิธีการฯ รายหน่วยงานเสร็จสิ้น ผ่านเว็บไซต์ กบรส. เมื่อวันที่ 10 ม.ค. 67 และจะแจ้งจัดสรรเมื่อ พรบ. มีผลบังคับใช้

4

ประสานกองแบบแผน กรม สบส. เพื่อจัดทำแบบแปลน บัญชีแสดงรายการก่อสร้าง (BOQ) งดงาน-งดเงิน รายการประกอบแบบ และเอกสารส่วนที่เกี่ยวข้อง

5

กำกับ ติดตามแผนการจัดซื้อจัดจ้าง และสามารถเริ่มรายงานแผนฯ ได้ตั้งแต่วันที่ 21 ก.พ. 67 รวมทั้งกำกับ ติดตามการบริหารสัญญา ผ่านโปรแกรมบริหารงบประมาณ กบรส. และเสนอผู้บริหาร

กบร.ส.

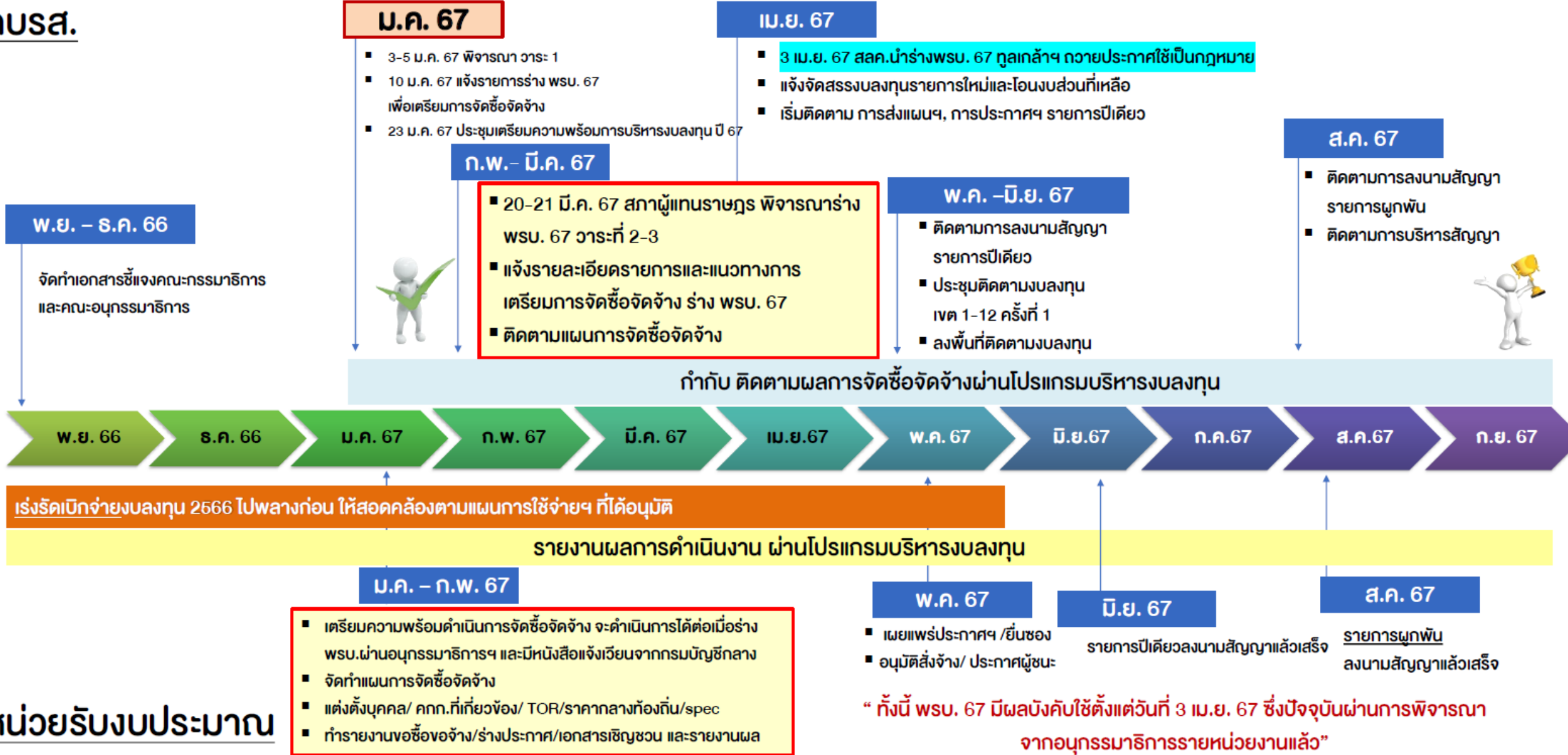



การบริหารจัดการงบค่าบริการทางการแพทย์
ที่เบิกจ่ายในลักษณะงบลงทุน (งบค่าเสื่อม) ปีงบประมาณ พ.ศ.2566

การบริหารจัดการบริการทางการแพทย์ที่เบิกจ่ายในลักษณะงบลงทุน (งบค่าเสื่อม) เขตสุขภาพที่ 8

ผลการเบิกจ่ายงบค่าเสื่อม ปีงบประมาณ พ.ศ.2565-2566 เขตสุขภาพที่ 8

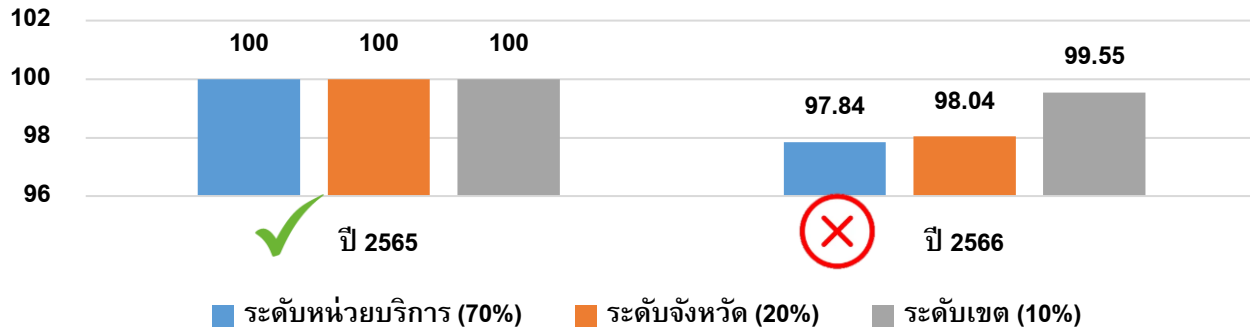

จำนวนวงเงินและร้อยละการเบิกจ่ายงบค่าเสื่อม ในสังกัด สป.สร. ปีงบประมาณ พ.ศ.2566 เขตสุขภาพที่ 8

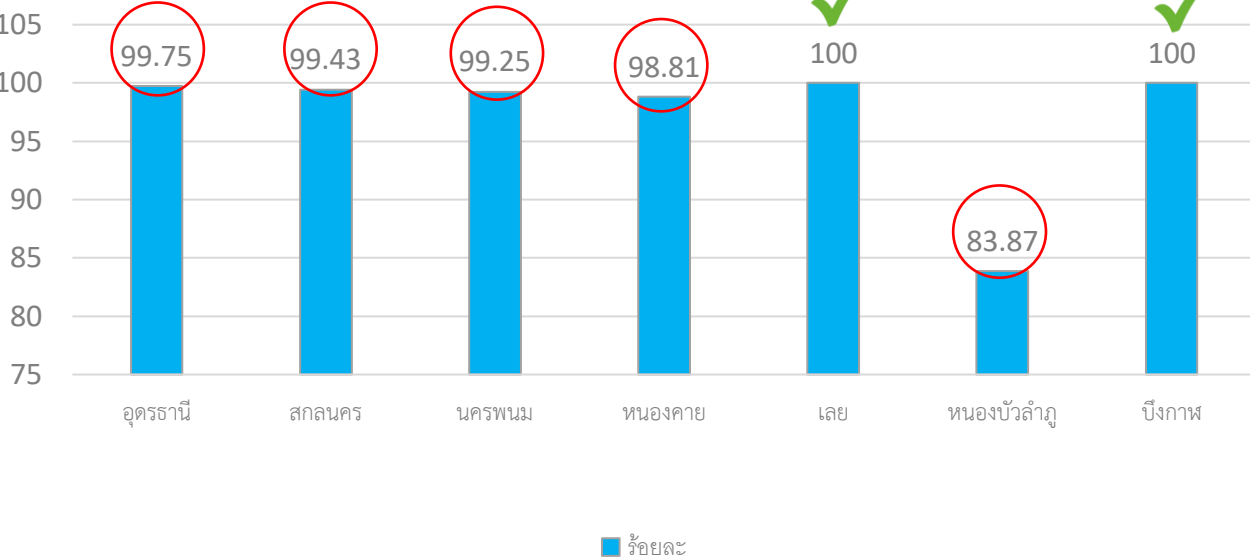

การจัดสรร งบค่าเสื่อม เขตสุขภาพที่ 8 ปี 2566

ภาพรวมการจัดสรร วงเงินทั้งสิ้น 534,528,080.24 บาท

รายการ	70%	20%	10%
จัดสรร	374,169,656.19 (2,084 รายการ)	106,905,616.08 (560 รายการ)	53,452,807.97 (220 รายการ)
เบิกจ่าย	349,096,632.74 (2,039 รายการ)	104,660,616.08 (549 รายการ)	53,427,807.97 (219 รายการ)
คงเหลือ	25,073,023.45 (45 รายการ) นครพนม 3,สกลนคร 3 หนองคาย 4,อุดรธานี 2 หนองบัวลำภู 33	2,245,000 (11 รายการ) หนองบัวลำภู 11	25,000 (1 รายการ) หนองบัวลำภู 1

ผลการดำเนินงาน

- ปี 2565 เขต 8 เบิกจ่าย ร้อยละ 100
- ปี 2566 เขต 8 เบิกจ่าย ระดับเขต ร้อยละ 99.55 / ระดับจังหวัด ร้อยละ 98.04 และระดับหน่วยบริการ ร้อยละ 97.84
- หน่วยงานที่เบิกจ่ายไม่แล้วเสร็จ 5 จังหวัด 57 รายการ ได้แก่ จ.หนองบัวลำภู 45 รายการ, จ.นครพนม 3 รายการ, จ.สกลนคร 3 รายการ, จ.หนองคาย 4 รายการ, จ.อุดรธานี 2 รายการ ขอให้เร่งรัดการเบิกจ่ายให้แล้วเสร็จภายในไตรมาส 3

* ปี 2567 อยู่ระหว่าง สปสช.เขต 8 อุดรธานี กำหนดส่งแผนคำขอ 25 เม.ย.67

Back Up

The image features the text "Back Up" in a large, bold, black sans-serif font, centered horizontally. Below the text, there is a decorative graphic consisting of several overlapping, wavy blue lines that create a sense of motion and depth. The lines are in various shades of blue, from light to dark, and have a slight gradient and shadow effect, giving them a three-dimensional appearance. The background is plain white.

จังหวัด	หน่วยบริการแม่ข่าย	หน่วยบริการลูกข่าย	ประเภท	รายการ	จำนวน	รวมเงิน	งบค่าเสื่อมUC เบิกจ่ายแล้ว	หมายเหตุ การดำเนินการ	งบ (ระดับ)
นครพนม	รพ.นครพนม	รพ.สต.หนองญาติ	ก่อสร้าง	ซ่อมแซมถนนคอนกรีตพื้นที่ 130 ตรม.	1	112,500.00	0	ตรวจรับเรียบร้อยแล้ว	หน่วยบริการ 70%
นครพนม	รพ.นาหว้า	รพ.สต.บ้านนาคุณใหญ่ (ถ่ายโอน)	ก่อสร้าง	ซ่อมแซมรั้วคอนกรีตบล็อก	1	103,040.00		จัดทำแผนการจัดซื้อ/จ้างแล้ว	หน่วยบริการ 70%
นครพนม	รพ.วังยาง	รพ.สต.หนองโพธิ์ (ถ่ายโอน)	ก่อสร้าง	ซ่อมแซมอาคาร รพ.สต.หนองโพธิ์	1	375,000.00		จัดทำแผนการจัดซื้อ/จ้างแล้ว	หน่วยบริการ 70%

จังหวัด	หน่วยบริการแม่ข่าย	หน่วยบริการลูกข่าย	ประเภท	รายการ	จำนวน	รวมเงิน	งบค่าเสื่อมUC เบิกจ่ายแล้ว	หมายเหตุ การดำเนินการ	งบ (ระดับ)
สกลนคร	รพ.สกลนคร	รพ.สกลนคร	ครุภัณฑ์	เครื่องกำเนิดไอน้ำ ขนาดไม่น้อยกว่า 150 แรงม้า	1	3,000,000.00	0	คณะกรรมการกำหนดสเปคล่าช้า ขั้นตอนสัญญาเรียกทำสัญญา ตั้งแต่วันที่ 11 มกราคม 67 แต่บริษัทฝั่งได้หลักประกันสัญญา วันที่ 8 กุมภาพันธ์ 67 ซึ่งทำให้เกิดความล่าช้า และจะแล้วเสร็จไม่เกิน 7 มิ.ย. สิ้นสุดสัญญา	หน่วยบริการ 70%
สกลนคร	รพ.สกลนคร	รพ.สกลนคร	ครุภัณฑ์	เครื่องดมยาสลบชนิดซึบซัอน	1	2,200,000.00	0	เผยแพร่ร่างประกาศ วันที่ 7- 12 ก.พ. 67 คาดว่าจะเบิกจ่ายแล้วเสร็จภายในเดือน เมษายน 67	หน่วยบริการ 70%
สกลนคร	รพ.สกลนคร	รพ.สกลนคร	ครุภัณฑ์	กล่องส่องตรวจกระเพาะอาหารและลำไส้เล็กส่วนต้นชนิดวีดีทัศน์แบบคมชัด พร้อมชุดควบคุมสัญญาณภาพ	1	2,000,000.00	0	อยู่ระหว่างเผยแพร่ร่างประกาศ รอบ 2 คาดว่าจะเบิกจ่ายแล้วเสร็จภายในเดือน เมษายน 67	หน่วยบริการ 70%

จังหวัด	หน่วยบริการแม่ข่าย	หน่วยบริการลูกข่าย	ประเภท	รายการ	จำนวน	รวมเงิน	งบค่าเสื่อมUC เบิกจ่ายแล้ว	หมายเหตุ การดำเนินการ	งบ (ระดับ)
หนองคาย	รพ.หนองคาย	รพ.หนองคาย	ครุภัณฑ์	เครื่องติดตามการทำงานของหัวใจและสัญญาณชีพอัตโนมัติ ขนาดกลาง	9	1,350,000.00	1,347,300.00	ทำสัญญาเรียบร้อยแล้ว อยู่ในระหว่างตรวจรับ	หน่วยบริการ 70%
หนองคาย	รพ.ศรีเชียงใหม่	รพ.ศรีเชียงใหม่	สิ่งก่อสร้าง	ซอมแซมระบบปรับอากาศและระบายอากาศสำหรับห้องทันตกรรม Type B	1	98,300.00	0	ขออนุมัติจัดซื้อ/จ้างแล้ว อยู่ในระหว่างทำสัญญา	
หนองคาย	รพ.ศรีเชียงใหม่	รพ.ศรีเชียงใหม่	สิ่งก่อสร้าง	ซอมแซมห้องบัตรและผู้ป่วยนอก	1	496,400.00	0	ขออนุมัติจัดซื้อ/จ้างแล้ว อยู่ในระหว่างทำสัญญา	หน่วยบริการ 70%
หนองคาย	รพ.ศรีเชียงใหม่	รพ.ศรีเชียงใหม่	สิ่งก่อสร้าง	ซอมแซมห้องเจาะเลือด	1	90,600.00	0	ขออนุมัติจัดซื้อ/จ้างแล้ว อยู่ในระหว่างทำสัญญา	หน่วยบริการ 70%



การบริหารจัดการระบบบริการทางการแพทย์ที่เบิกจ่ายในลักษณะงบลงทุน (งบค่าเสื่อม) จังหวัดอุดรธานี



จังหวัด	หน่วยบริการแม่ข่าย	หน่วยบริการลูกข่าย	ประเภท	รายการ	จำนวน	รวมเงิน	งบค่าเสื่อมUC เบิกจ่ายแล้ว	หมายเหตุ การดำเนินการ	งบ (ระดับ)
อุดรธานี	รพ.อุดรธานี	รพ.อุดรธานี	ก่อสร้าง	ซ่อมแซมระบบปรับอากาศ งานพื้นและ ประตูลูกสำหรับห้องผ่าตัด จำนวน 4 ห้อง	1	12,461,862.00	0	ขออนุมัติจัดซื้อ/จ้างแล้ว	หน่วยบริการ 70%
อุดรธานี	รพ.อุดรธานี	รพ.อุดรธานี	ก่อสร้าง	ซ่อมแซมพื้นกระเบื้องยางโชนทางเดิน ห้องผ่าตัด ตึกเชี่ยวชาญ ชั้น 5	1	764,710.00	0	ขออนุมัติจัดซื้อ/จ้างแล้ว	หน่วยบริการ 70%

จังหวัด	หน่วยบริการแม่ข่าย	หน่วยบริการลูกข่าย	ประเภท	รายการ	จำนวน	รวมเงิน	งบค่าเสื่อมUC เบิกจ่ายแล้ว	หมายเหตุ การดำเนินการ	งบ (ระดับ)
หนองบัวลำภู	รพ.ศรีบุญเรือง	รพ.สต.บ้านห้วยหว้า (ถ่ายโอน)	ครุภัณฑ์	เครื่องผลิตออกซิเจนขนาด 5 ลิตร	1	25,000.00	0	จัดทำแผนการจัดซื้อ/จ้างแล้ว	เขต 10%
หนองบัวลำภู	รพ.ศรีบุญเรือง	รพ.สต.บ้านโนนอุดมพัฒนา (ถ่ายโอน)	ครุภัณฑ์	เครื่องวัดความดันโลหิตชนิด อัตโนมัติแบบสอดแขน	1	70,000.00	70,000.00	จัดทำแผนการจัดซื้อ/จ้างแล้ว	จังหวัด 20%
หนองบัวลำภู	รพ.ศรีบุญเรือง	รพ.สต.บ้านกุดสะเทียน (ถ่ายโอน)	ครุภัณฑ์	เครื่องวัดความดันโลหิตชนิด อัตโนมัติแบบสอดแขน	1	70,000.00	70,000.00	จัดทำแผนการจัดซื้อ/จ้างแล้ว	จังหวัด 20%
หนองบัวลำภู	รพ.ศรีบุญเรือง	รพ.สต.บ้านนาออก (ถ่ายโอน)	ครุภัณฑ์	เครื่องวัดความดันโลหิตชนิด อัตโนมัติแบบสอดแขน	1	70,000.00	70,000.00	จัดทำแผนการจัดซื้อ/จ้างแล้ว	จังหวัด 20%
หนองบัวลำภู	รพ.ศรีบุญเรือง	รพ.สต.บ้านนาหนองทุ่ม (ถ่ายโอน)	ครุภัณฑ์	เครื่องปั๊มฆ่าเชื้อจุลินทรีย์ด้วยไอ น้ำระบบอัตโนมัติขนาดไม่น้อย กว่า 50 ลิตร	1	95,000.00	95,000.00	จัดทำแผนการจัดซื้อ/จ้างแล้ว	จังหวัด 20%
หนองบัวลำภู	รพ.ศรีบุญเรือง	รพ.สต.บ้านโนนคูณ (หมู่ที่ 4) (ถ่ายโอน)	ครุภัณฑ์	เครื่องวัดความดันโลหิตชนิด อัตโนมัติแบบสอดแขน	1	70,000.00	70,000.00	จัดทำแผนการจัดซื้อ/จ้างแล้ว	จังหวัด 20%
หนองบัวลำภู	รพ.ศรีบุญเรือง	รพ.สต.บ้านโนนสมบูรณ์ (ถ่ายโอน)	ครุภัณฑ์	เครื่องปั๊มฆ่าเชื้อจุลินทรีย์ด้วยไอ น้ำระบบอัตโนมัติขนาดไม่น้อย กว่า 50 ลิตร	1	95,000.00	95,000.00	จัดทำแผนการจัดซื้อ/จ้างแล้ว	จังหวัด 20%
หนองบัวลำภู	รพ.ศรีบุญเรือง	รพ.สต.บ้านฝายหิน (ถ่ายโอน)	ครุภัณฑ์	เครื่องวัดความดันโลหิตชนิด อัตโนมัติแบบสอดแขน	1	70,000.00	70,000.00	จัดทำแผนการจัดซื้อ/จ้างแล้ว	จังหวัด 20%



การบริหารจัดการระบบบริการทางการแพทย์ที่เบิกจ่ายในลักษณะงบลงทุน (งบค่าเสื่อม) จังหวัดหนองบัวลำภู (ต่อ)



จังหวัด	หน่วยบริการแม่ข่าย	หน่วยบริการลูกข่าย	ประเภท	รายการ	จำนวน	รวมเงิน	งบค่าเสื่อมUC เบิกจ่ายแล้ว	หมายเหตุ การดำเนินการ	งบ (ระดับ)
หนองบัวลำภู	รพ.ศรีบุญเรือง	รพ.สต.บ้านผาสุก (ถ่ายโอน)	ครุภัณฑ์	เครื่องปั๊มฆ่าเชื้อจุลินทรีย์ด้วยไอน้ำระบบอัตโนมัติขนาดไม่น้อยกว่า 50 ลิตร	1	95,000.00	95,000.00	จัดทำแผนการจัดซื้อ/จ้างแล้ว	จังหวัด 20%
หนองบัวลำภู	รพ.ศรีบุญเรือง	รพ.สต.บ้านหนองกุงแก้ว (ถ่ายโอน)	ครุภัณฑ์	เครื่องวัดความดันโลหิตชนิดอัตโนมัติแบบสอดแขน	1	70,000.00	70,000.00	จัดทำแผนการจัดซื้อ/จ้างแล้ว	จังหวัด 20%
หนองบัวลำภู	รพ.ศรีบุญเรือง	รพ.ศรีบุญเรือง	ครุภัณฑ์	เครื่องอบฆ่าเชื้ออัตโนมัติด้วยแก๊สเอทิลีนออกไซด์ 100 % แบบเจาะแก๊สอัตโนมัติขนาดความจุไม่น้อยกว่า 150 ลิตร	1	790,000.00	0	จัดทำแผนการจัดซื้อ/จ้างแล้ว	จังหวัด 20%
หนองบัวลำภู	รพ.นาวัง เฉลิมพระเกียรติ 80 พรรษา	รพ.นาวัง เฉลิมพระเกียรติ 80 พรรษา	ครุภัณฑ์	เครื่องกำเนิดไฟฟ้า (ราคาไม่รวมค่าติดตั้ง) ขนาด 100 กิโลวัตต์	1	750,000.00	0	ทำสัญญาแล้ว	จังหวัด 20%
หนองบัวลำภู	รพ.หนองบัวลำภู	รพ.สต.บ้านหัวนา (ถ่ายโอน)	สิ่งก่อสร้าง	ซ่อมแซมอาคารห้องฉุกเฉิน	1	80,000.00	80,000.00	ทำสัญญาแล้ว	ระดับหน่วยบริการ 70%
หนองบัวลำภู	รพ.หนองบัวลำภู	รพ.สต.บ้านหัวนา (ถ่ายโอน)	สิ่งก่อสร้าง	ซ่อมแซมอาคารแพทย์แผนไทย	1	80,000.00	80,000.00	ทำสัญญาแล้ว	ระดับหน่วยบริการ 70%
หนองบัวลำภู	รพ.หนองบัวลำภู	รพ.สต.บ้านนาคำไฮ (ถ่ายโอน)	สิ่งก่อสร้าง	ซ่อมแซมห้องน้ำผู้พิการ	1	50,000.00	0	ยังไม่ดำเนินการ	ระดับหน่วยบริการ 70%

จังหวัด	หน่วยบริการแม่ข่าย	หน่วยบริการลูกข่าย	ประเภท	รายการ	จำนวน	รวมเงิน	งบค่าเสื่อมUC เบิกจ่ายแล้ว	หมายเหตุ การดำเนินการ	งบ (ระดับ)
หนองบัวลำภู	รพ.โนนสัง	รพ.สต.บ้านดงบาก (ถ่ายโอน)	สิ่งก่อสร้าง	ซ่อมแซมหลังคาอาคาร รพ.สต.	1	120,000.00	0	ตรวจรับเรียบร้อย อยู่ในระหว่างเบิกจ่าย	ระดับหน่วยบริการ 70%
หนองบัวลำภู	รพ.ศรีบุญเรือง	รพ.สต.บ้านโนนอุดมพัฒนา (ถ่ายโอน)	สิ่งก่อสร้าง	ซ่อมแซม ลานคอนกรีต อเนกประสงค์ งานเทพื้น คอนกรีตเสริมเหล็ก หนา 10 เซนติเมตร ขนาด 363 ตาราง เมตร	1	172,700.00	172,607.77	จัดทำแผนการจัดซื้อ/จ้างแล้ว	ระดับหน่วยบริการ 70%
หนองบัวลำภู	รพ.ศรีบุญเรือง	รพ.สต.บ้านกุดสะเทียน (ถ่ายโอน)	ครุภัณฑ์	เครื่องผลิตออกซิเจนขนาด 5 ลิตร	1	25,000.00	25,000.00	จัดทำแผนการจัดซื้อ/จ้างแล้ว	ระดับหน่วยบริการ 70%
หนองบัวลำภู	รพ.ศรีบุญเรือง	รพ.สต.บ้านกุดสะเทียน (ถ่ายโอน)	ครุภัณฑ์	เครื่องคอมพิวเตอร์ ALL In One สำหรับงานสำนักงาน	7	119,000.00	119,000.00	จัดทำแผนการจัดซื้อ/จ้างแล้ว	ระดับหน่วยบริการ 70%
หนองบัวลำภู	รพ.ศรีบุญเรือง	รพ.สต.บ้านกุดสะเทียน (ถ่ายโอน)	ครุภัณฑ์	เครื่องคอมพิวเตอร์ ALL In One สำหรับงานประมวลผล	1	23,000.00	23,000.00	จัดทำแผนการจัดซื้อ/จ้างแล้ว	ระดับหน่วยบริการ 70%
หนองบัวลำภู	รพ.ศรีบุญเรือง	รพ.สต.บ้านกุดสะเทียน (ถ่ายโอน)	ครุภัณฑ์	เครื่องคอมพิวเตอร์โน้ตบุ๊ก สำหรับงานประมวลผล	1	22,000.00	22,000.00	จัดทำแผนการจัดซื้อ/จ้างแล้ว	ระดับหน่วยบริการ 70%
หนองบัวลำภู	รพ.ศรีบุญเรือง	รพ.สต.บ้านนาหนองทุ่ม (ถ่ายโอน)	สิ่งก่อสร้าง	ซ่อมแซม หลังคาอาคาร รพ.สต.	1	162,000.00	162,000.00	จัดทำแผนการจัดซื้อ/จ้างแล้ว	ระดับหน่วยบริการ 70%
หนองบัวลำภู	รพ.ศรีบุญเรือง	รพ.สต.บ้านหินตลาด (ถ่ายโอน)	สิ่งก่อสร้าง	ซ่อมแซม หลังคาอาคาร รพ.สต. เมทัลชีท ขนาด 432 ตารางเมตร	1	162,000.00	162,000.00	จัดทำแผนการจัดซื้อ/จ้างแล้ว	ระดับหน่วยบริการ 70%

จังหวัด	หน่วยบริการแม่ข่าย	หน่วยบริการลูกข่าย	ประเภท	รายการ	จำนวน	รวมเงิน	งบค่าเสื่อมUC เบิกจ่ายแล้ว	หมายเหตุ การดำเนินการ	งบ (ระดับ)
หนองบัวลำภู	รพ.ศรีบุญเรือง	รพ.สต.บ้านโนนคูณ (หมู่ที่ 4) (ถ่ายโอน)	สิ่งก่อสร้าง	ซ่อมแซม ลานคอนกรีตอเนกประสงค์ งานเทพื้นคอนกรีตเสริมเหล็ก หน้า 10 เซนติเมตร ขนาด 336 ตารางเมตร	1	159,600.00	159,600.00	จัดทำแผนการจัดซื้อ/จ้างแล้ว	ระดับหน่วยบริการ 70%
หนองบัวลำภู	รพ.ศรีบุญเรือง	รพ.สต.บ้านโนนสมบูรณ์ (ถ่ายโอน)	สิ่งก่อสร้าง	ซ่อมแซม หลังคาอาคาร รพ.สต. เมทัลชีท ขนาด 432 ตารางเมตร	1	162,000.00	162,000.00	จัดทำแผนการจัดซื้อ/จ้างแล้ว	ระดับหน่วยบริการ 70%
หนองบัวลำภู	รพ.ศรีบุญเรือง	รพ.สต.บ้านดอนเกล็ด (ถ่ายโอน)	สิ่งก่อสร้าง	ซ่อมแซมรั้วคอนกรีตบล็อกทึบ ขนาดสูง 2.10 เมตร ขนาดยาว 68 เมตร	1	156,400.00	156,400.00	จัดทำแผนการจัดซื้อ/จ้างแล้ว	ระดับหน่วยบริการ 70%
หนองบัวลำภู	รพ.ศรีบุญเรือง	รพ.สต.บ้านโนนสงวน (ถ่ายโอน)	สิ่งก่อสร้าง	ซ่อมแซม หลังคาอาคาร รพ.สต. เมทัลชีท ขนาด 432 ตารางเมตร	1	162,000.00	162,000.00	จัดทำแผนการจัดซื้อ/จ้างแล้ว	ระดับหน่วยบริการ 70%
หนองบัวลำภู	รพ.ศรีบุญเรือง	รพ.สต.บ้านฝายหิน (ถ่ายโอน)	ครุภัณฑ์	เครื่องปรับอากาศ แบบแยกส่วน (ราคารวมค่าติดตั้ง) แบบติดผนัง (ระบบ Inverter) ขนาด 12,000 บีทียู	4	74,000.00	74,000.00	จัดทำแผนการจัดซื้อ/จ้างแล้ว	ระดับหน่วยบริการ 70%
หนองบัวลำภู	รพ.ศรีบุญเรือง	รพ.สต.บ้านฝายหิน (ถ่ายโอน)	ครุภัณฑ์	รถจักรยานยนต์ ขนาด 110 ซีซี แบบเกียร์ธรรมดา	1	43,500.00	43,500.00	จัดทำแผนการจัดซื้อ/จ้างแล้ว	ระดับหน่วยบริการ 70%
หนองบัวลำภู	รพ.ศรีบุญเรือง	รพ.สต.บ้านฝายหิน (ถ่ายโอน)	ครุภัณฑ์	เครื่องสำรองไฟฟ้า ขนาด 1 kVA	2	11,400.00	11,400.00	จัดทำแผนการจัดซื้อ/จ้างแล้ว	ระดับหน่วยบริการ 70%
หนองบัวลำภู	รพ.ศรีบุญเรือง	รพ.สต.บ้านฝายหิน (ถ่ายโอน)	ครุภัณฑ์	เตียงผู้ป่วยชนิดสองไถ่ราวสไลด์ พร้อมเบาะและเสาน้ำเกลือ	1	22,000.00	22,000.00	จัดทำแผนการจัดซื้อ/จ้างแล้ว	ระดับหน่วยบริการ 70%



จังหวัด	หน่วยบริการแม่ข่าย	หน่วยบริการลูกข่าย	ประเภท	รายการ	จำนวน	รวมเงิน	งบค่าเสื่อมUC เบิกจ่ายแล้ว	หมายเหตุ การดำเนินการ	งบ (ระดับ)
หนองบัวลำภู	รพ.ศรีบุญเรือง	รพ.สต.บ้านฝายหิน (ถ่ายโอน)	ครุภัณฑ์	เครื่องพิมพ์ Multifunction แบบฉีดหมึก พร้อมติดตั้งถังหมึกพิมพ์ (Ink Tank Printer)	1	7,500.00	7,500.00	จัดทำแผนการจัดซื้อ/จ้างแล้ว	ระดับหน่วยบริการ 70%
หนองบัวลำภู	รพ.ศรีบุญเรือง	รพ.สต.บ้านผาสุก (ถ่ายโอน)	ครุภัณฑ์	ตู้เย็น ขนาด 13 คิวบิกฟุต	1	18,500.00	18,500.00	จัดทำแผนการจัดซื้อ/จ้างแล้ว	ระดับหน่วยบริการ 70%
หนองบัวลำภู	รพ.ศรีบุญเรือง	รพ.สต.บ้านผาสุก (ถ่ายโอน)	ครุภัณฑ์	เครื่องคอมพิวเตอร์สำหรับงานสำนักงาน (จอแสดงผลขนาดไม่น้อยกว่า 19 นิ้ว)	1	17,000.00	17,000.00	จัดทำแผนการจัดซื้อ/จ้างแล้ว	ระดับหน่วยบริการ 70%
หนองบัวลำภู	รพ.ศรีบุญเรือง	รพ.สต.บ้านผาสุก (ถ่ายโอน)	ครุภัณฑ์	เครื่องคอมพิวเตอร์โน้ตบุ๊ก สำหรับงานประมวลผล	1	22,000.00	22,000.00	จัดทำแผนการจัดซื้อ/จ้างแล้ว	ระดับหน่วยบริการ 70%
หนองบัวลำภู	รพ.ศรีบุญเรือง	รพ.สต.บ้านผาสุก (ถ่ายโอน)	สิ่งก่อสร้าง	ซ่อมแซม ลานคอนกรีตอเนกประสงค์ งานเทพื้นคอนกรีตเสริมเหล็ก หน้า 10 เซนติเมตร ขนาด 214 ตารางเมตร	1	101,650.00	101,650.00	จัดทำแผนการจัดซื้อ/จ้างแล้ว	ระดับหน่วยบริการ 70%
หนองบัวลำภู	รพ.ศรีบุญเรือง	รพ.สต.บ้านหนองกุงแก้ว (ถ่ายโอน)	สิ่งก่อสร้าง	ซ่อมแซมรั้วคอนกรีตบล็อกทึบ ขนาดสูง 2.10 เมตร ขนาดยาว ู 70 เมตร	1	161,000.00	161,000.00	จัดทำแผนการจัดซื้อ/จ้างแล้ว	ระดับหน่วยบริการ 70%
หนองบัวลำภู	รพ.ศรีบุญเรือง	รพ.สต.บ้านหนองแก (ถ่ายโอน)	สิ่งก่อสร้าง	ซ่อมแซม หลังคาอาคาร รพ.สต. เมทัลชีท	1	162,000.00	162,000.00	จัดทำแผนการจัดซื้อ/จ้างแล้ว	ระดับหน่วยบริการ 70%

จังหวัด	หน่วยบริการแม่ข่าย	หน่วยบริการลูกข่าย	ประเภท	รายการ	จำนวน	รวมเงิน	งบค่าเสื่อมUC เบิกจ่ายแล้ว	หมายเหตุ การดำเนินการ	งบ (ระดับ)
หนองบัวลำภู	รพ.ศรีบุญเรือง	รพ.สต.บ้านทรายมูล (ถ่ายโอน)	สิ่งก่อสร้าง	ซ่อมแซม ลานคอนกรีตต่อเนกประสงค์ งานเทพื้นคอนกรีตเสริมเหล็ก หนา 10 เซนติเมตร ขนาด 356 ตารางเมตร	1	169,100.00	169,100.00	จัดทำแผนการจัดซื้อ/จ้างแล้ว	ระดับหน่วยบริการ 70%
หนองบัวลำภู	รพ.ศรีบุญเรือง	รพ.สต.บ้านหันนางาม (ถ่ายโอน)	ครุภัณฑ์	เครื่องคอมพิวเตอร์โน้ตบุ๊ก สำหรับงานประมวลผล	1	22,000.00	22,000.00	จัดทำแผนการจัดซื้อ/จ้างแล้ว	ระดับหน่วยบริการ 70%
	รพ.ศรีบุญเรือง	รพ.สต.บ้านหันนางาม (ถ่ายโอน)	ครุภัณฑ์	เครื่องพิมพ์เลเซอร์ หรือ LED สี ชนิด Network แบบที่ 1 (18 หน้า/นาที)	1	10,000.00	10,000.00	จัดทำแผนการจัดซื้อ/จ้างแล้ว	
หนองบัวลำภู	รพ.ศรีบุญเรือง	รพ.สต.บ้านหันนางาม (ถ่ายโอน)	สิ่งก่อสร้าง	ซ่อมแซมรั้วคอนกรีตบล็อกทึบ ขนาดสูง 2.10 เมตร ขนาดยาว ู 30 เมตร	1	69,000.00	69,000.00	จัดทำแผนการจัดซื้อ/จ้างแล้ว	ระดับหน่วยบริการ 70%
หนองบัวลำภู	รพ.ศรีบุญเรือง	รพ.สต.บ้านหันนางาม (ถ่ายโอน)	ครุภัณฑ์	เครื่องคอมพิวเตอร์ สำหรับงานประมวลผล แบบที่ 2 (จอแสดงผล ขนาดไม่น้อยกว่า 19 นิ้ว)	2	60,000.00	60,000.00	จัดทำแผนการจัดซื้อ/จ้างแล้ว	ระดับหน่วยบริการ 70%
หนองบัวลำภู	รพ.ศรีบุญเรือง	รพ.ศรีบุญเรือง (ถ่ายโอน)	ครุภัณฑ์	เครื่องนั่งฆ่าเชื้อจุลินทรีย์ด้วยไอน้ำระบบอัตโนมัติขนาดไม่น้อยกว่า 700 ลิตร ห้องนั่งทรงกระบอกรุ่น 1 ประตู	1	840,000.00	0	จัดทำแผนการจัดซื้อ/จ้างแล้ว	ระดับหน่วยบริการ 70%
หนองบัวลำภู	รพ.ศรีบุญเรือง	รพ.สต.บ้านห้วยหว้า (ถ่ายโอน)	สิ่งก่อสร้าง	ซ่อมแซมรั้วตาข่ายถัก ขนาดสูง 2.10 เมตร ขนาดยาว 22 เมตร	1	57,200.00	57,200.00	จัดทำแผนการจัดซื้อ/จ้างแล้ว	ระดับหน่วยบริการ 70%

จังหวัด	หน่วยบริการแม่ข่าย	หน่วยบริการลูกข่าย	ประเภท	รายการ	จำนวน	รวมเงิน	งบค่าเสื่อมUC เบิกจ่ายแล้ว	หมายเหตุ การดำเนินการ	งบ (ระดับ)
หนองบัวลำภู	รพ.ศรีบุญเรือง	รพ.สต.บ้านห้วยหว้า (ถ่ายโอน)	สิ่งก่อสร้าง	ซ่อมแซม ลานคอนกรีตอเนกประสงค์ งานเทพื้นคอนกรีตเสริมเหล็ก หนา 10 เซนติเมตร ขนาด 220 ตารางเมตร	1	104,500.00	104,500.00	จัดทำแผนการจัดซื้อ/จ้างแล้ว	ระดับหน่วยบริการ 70%
หนองบัวลำภู	รพ.นาวัง เฉลิมพระ เกียรติ 80 พรรษา	รพ.นาวัง เฉลิมพระเกียรติ 80 พรรษา	ครุภัณฑ์	เครื่องอบผ้า ขนาด 200 ปอนด์	1	430,000.00	0	ทำสัญญาเรียบร้อยแล้ว	ระดับหน่วยบริการ 70%

ข้อเสนอแนะ : ขอให้เร่งรัดการเบิกจ่าย และอัปเดตข้อมูลในระบบโปรแกรมบริหารงบลงทุนค่าเสื่อม สปสช.

รายงานผลการดำเนินงานแยกรายอำเภอ / รพ.

	<p>จ.หนองบัวลำภู (รพ.สต.ถ้ำฮอน)</p> <p>*ไม่ผ่านเกณฑ์แต่แนวโน้มดี</p>	<p>ทุกแห่ง</p> <p>ยกเว้น จ.หนองบัวลำภู (รพ.สต.ถ้ำฮอน)</p> <p>*ผ่านเกณฑ์และแนวโน้มดี</p>
	<p>**ไม่ผ่านเกณฑ์และแนวโน้มไม่ดี</p>	<p>*ผ่านเกณฑ์แต่แนวโน้มไม่ดี</p>

มาตรการที่นำชื่นชม

1. ผู้บริหาร มีการ กำกับ ติดตาม การบริหารจัดการงบค่าเสื่อมอย่างต่อเนื่องทุกเดือน
2. มีการติดตามการดำเนินงานอย่างต่อเนื่องของคณะกรรมการงบค่าเสื่อม สปสช. เขต 8, คณะกรรมการบริหารเขตสุขภาพ
3. มีเครือข่ายการดำเนินงานในภาพเขตสุขภาพ และระดับจังหวัด/อำเภอ เพื่อให้คำแนะนำในการจัดทำแผนคำขอ และเร่งรัดการเบิกจ่าย

ข้อเสนอแนะ

1. ผู้บริหารเร่งรัดการเบิกจ่ายในหน่วยงานที่ดำเนินการล่าช้ากว่ากำหนด เพื่อรับทราบปัญหา และหาแนวทาง แก้ไขให้ถูกต้อง รวดเร็ว และทันเวลา
2. คณะทำงานงบลงทุน (สปสช.8) ประสาน อบจ./ผู้รับผิดชอบงานให้เร่งรัดเบิกจ่าย รพ.สต.ถ้ำฮอน



ขอขอบคุณ
๑