



ตรวจราชการ รอบที่ 1 ประจำปี 2566
จังหวัดบึงกาฬ

ประเด็น : องค์การสมรรถนะสูง
การบริหารจัดการด้านการเงินการคลังสุขภาพ

การบริหารจัดการ

ด้านการเงินการคลังสุขภาพ ปีที่ผ่านมา 2565

01



ตัวชี้วัดที่ : 1

ร้อยละของหน่วยบริการประสบ
ภาวะวิกฤติทางการเงิน



02



ตัวชี้วัดที่ : 2

ร้อยละของหน่วยบริการมีศูนย์
จัดเก็บรายได้คุณภาพ

แนวโน้มวิกฤตการเงินระดับ 6 และ 7

ไตรมาส 3 ปี 2557-2565

จำนวนแห่ง

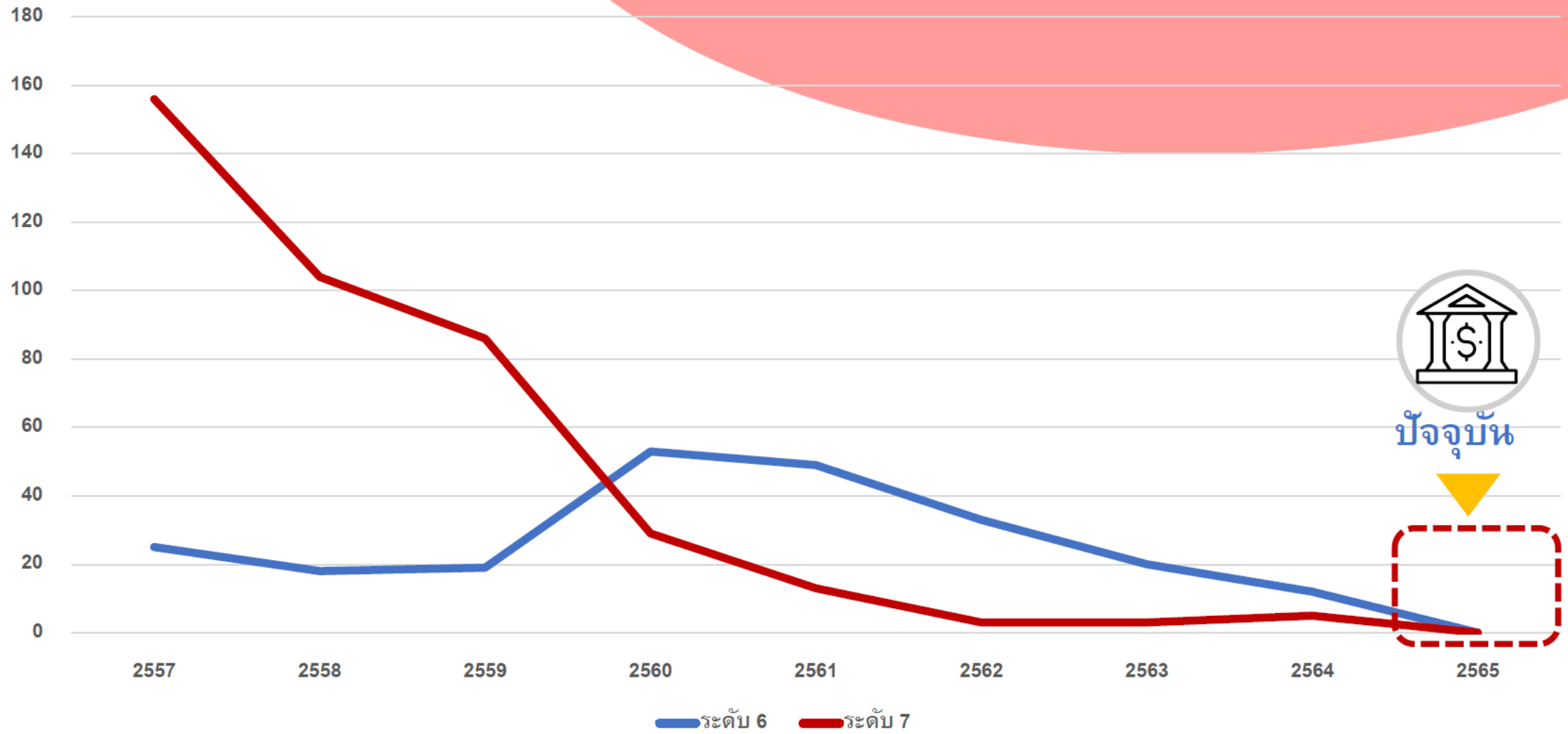

ข้อเสนอแนะ
การป้องกัน
หน่วยบริการประสิทธิภาพ
วิกฤติทางการเงิน



แผนการเงิน



พัฒนาประสิทธิภาพรายรับและรายจ่าย

ติดตามกำกับแผนรายได้และค่าใช้จ่ายรายเดือน
ตามเป้าหมาย **Planfin** และแผนเงินบำรุง



- การติดตามเร่งรัดลูกหนี้ค่ารักษาพยาบาลของทุกกองทุน
และมีการรายงานสรุปลูกหนี้คงเหลือ
- การจัดทำแผนการชำระหนี้ค่ายาและเวชภัณฑ์มีใช้ยา
อย่างมีประสิทธิภาพและมีการติดตามอย่างต่อเนื่อง
- การใช้เครื่องมือ เพื่อประเมิน การใช้ทรัพยากรทางการแพทย์
ให้มีความเพียงพอและมีประสิทธิภาพ



● ตัวชี้วัดที่ 2 :
ผลการประเมินหน่วยบริการที่มี
ศูนย์จัดเก็บรายได้คุณภาพ

คำเป้าหมาย
ผ่านเกณฑ์
ร้อยละ 90 ขึ้นไป
(คุณภาพระดับดีและดีมาก)

95.44 %

ระดับดีและดีมาก
จำนวน 859 แห่ง

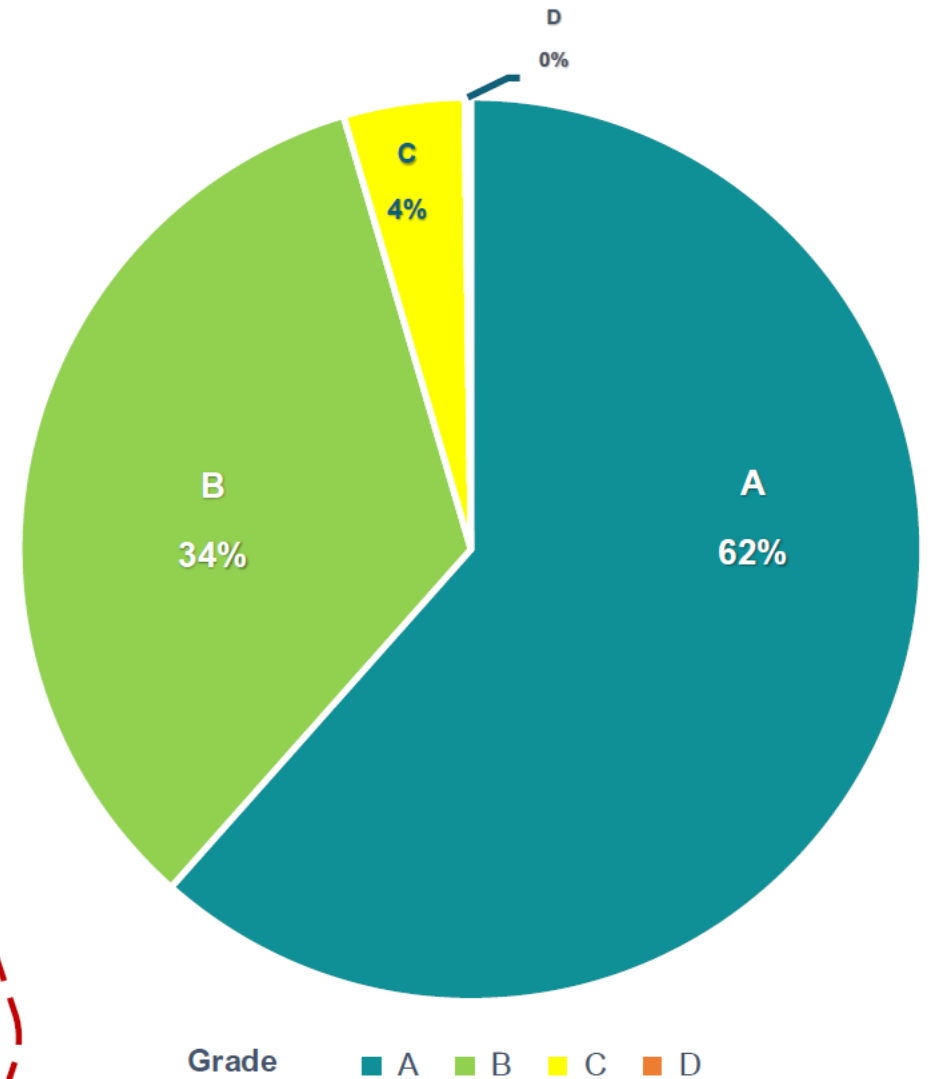

ข้อมูลศูนย์จัดเก็บรายได้ ของหน่วยบริการ



รายละเอียดสุขภาพ

| เขต | ระดับคะแนนศูนย์จัดเก็บรายได้ราย (Grade) | | | | รวม |
|-----|---|-----|----|---|-----|
| | A | B | C | D | |
| 1 | 81 | 20 | 1 | | 102 |
| 2 | 28 | 16 | 3 | | 47 |
| 3 | 44 | 8 | 2 | | 54 |
| 4 | 39 | 29 | 4 | | 72 |
| 5 | 41 | 23 | 1 | 2 | 67 |
| 6 | 36 | 33 | 4 | | 73 |
| 7 | 52 | 24 | 1 | | 77 |
| 8 | 46 | 42 | | | 88 |
| 9 | 54 | 26 | 9 | | 89 |
| 10 | 27 | 31 | 13 | | 71 |
| 11 | 42 | 39 | 1 | | 82 |
| 12 | 64 | 14 | | | 78 |
| รวม | 554 | 305 | 39 | 2 | 900 |

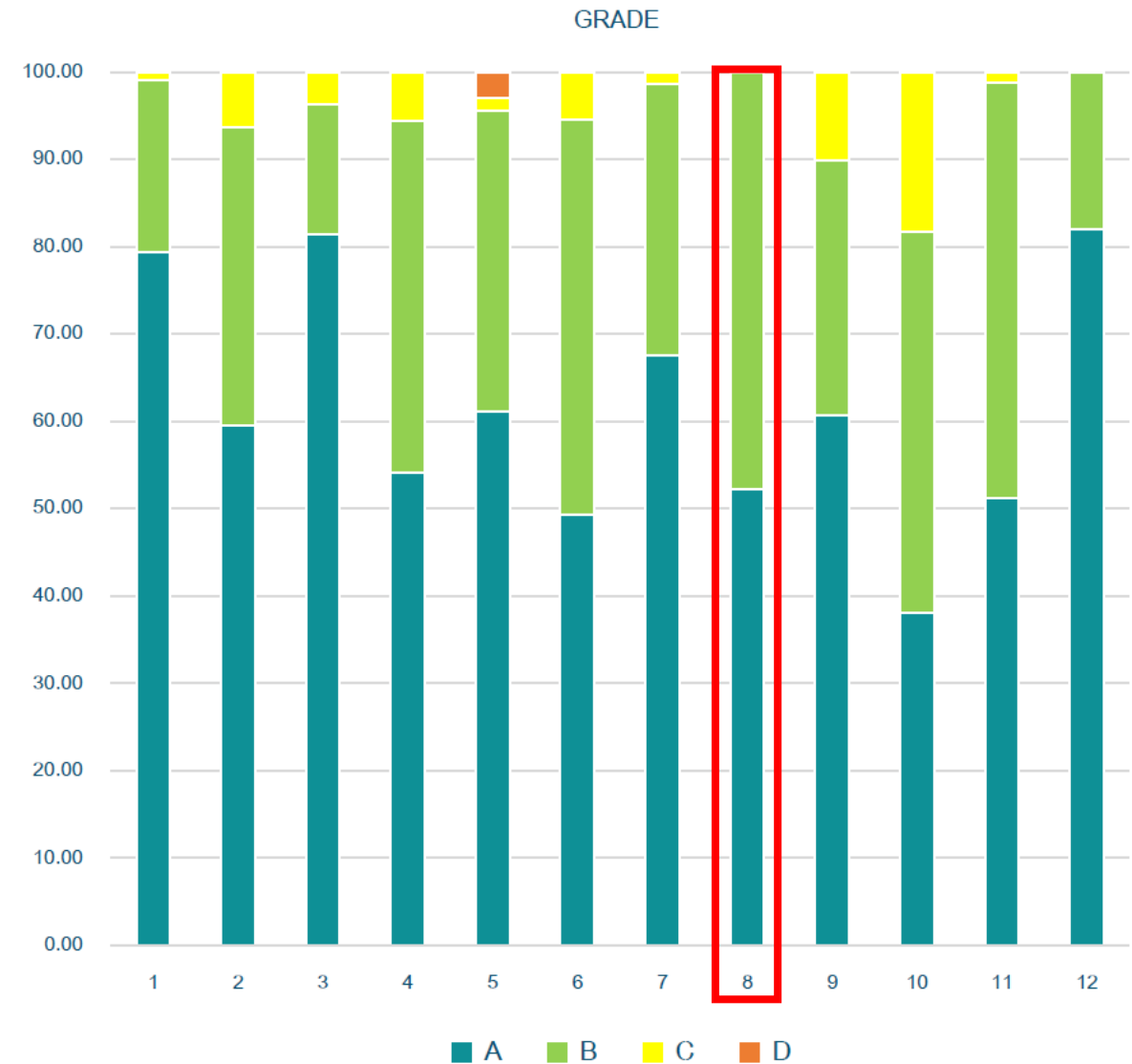

แนวทาง/ ข้อเสนอใน การพัฒนางานศูนย์ จัดเก็บรายได้



Claim

พัฒนาประสิทธิภาพของแต่ละกองทุน

- UC :

มีระบบการตรวจสอบก่อนส่งเบิกจ่ายทุกครั้ง
เพื่อป้องกันข้อมูลไม่ผ่านเงื่อนไข ดัด C

- ข้าราชการ :

ทบทวนและแก้ไขข้อมูลที่ไม่ผ่านการอนุมัติการ
เบิกจ่าย ภายใน 5 วันทำการ

- ปกส. :

ประสิทธิภาพการจัดสรรกองทุนประกันสังคม
เพื่อเบิกจ่ายภายในระยะเวลาที่กองทุนกำหนด

System

พัฒนาระบบ Software โดยส่วนกลาง
เพื่อช่วยในการจัดเก็บรายได้ของโรงพยาบาล



6 ประเด็น 39 ตัวชี้วัด ในการตรวจราชการ ปีงบประมาณ 2566



ประเด็นที่ 1 Health For Wealth

1.1 ภัยสุขภาพจากการแพทย์

- ร้อยละของการจัดบริการคลินิกภัยสุขภาพทางการแพทย์ และการส่งเสริมงานวิจัยด้านภัยสุขภาพ
 - ร้อยละของผู้ป่วยที่มีการวินิจฉัยระยะประคับประคอง
 - ร้อยละของผู้ป่วยทั้งหมดที่ได้รับการรักษาด้วยยาภัยสุขภาพทางการแพทย์
 - จำนวนงานวิจัยและการจัดการความรู้ด้านภัยสุขภาพทางการแพทย์ของหน่วยงานในสังกัด สร.

1.2 การพัฒนาการท่องเที่ยวเชิงสุขภาพ และการแพทย์

- อัตราการเพิ่มขึ้นของจำนวนสถานประกอบการด้านการท่องเที่ยวเชิงสุขภาพที่ได้รับมาตรฐาน
- ร้อยละของศูนย์เวลเนส / แหล่งท่องเที่ยวเชิงสุขภาพ / สร้างสรรค์ด้านภูมิปัญญาการแพทย์แผนไทยการแพทย์ทางเลือก
- ร้อยละผลิตภัณฑ์สุขภาพที่ได้รับการส่งเสริมและได้รับการอนุญาต

ประเด็นที่ 5 ลดป่วย ลดตาย และการสร้างความมั่นคงทางสุขภาพ

5.1 ลดป่วย ลดตาย

- ลดป่วย ลดตาย จากโรคหลอดเลือดหัวใจ
- ลดป่วย ลดตาย จากโรคหลอดเลือดสมอง
- ร้อยละของผู้ป่วยสามารถควบคุมเบาหวาน และความดันโลหิตสูงได้ตามเกณฑ์
- ร้อยละของผู้ที่ได้รับการคัดกรองมะเร็ง
 - มะเร็งปากมดลูก
 - มะเร็งลำไส้ใหญ่และไส้ตรง
 - มะเร็งช่องปาก

5.2 ความมั่นคงด้านสุขภาพ

- ความครอบคลุมการฉีดวัคซีนโควิด-19 ในกลุ่ม 607
 - ความครอบคลุมการฉีดวัคซีนโควิด-19 ในกลุ่มหญิงวัยเจริญพันธุ์อายุ 15-45 ปี
- มีระบบ Situation Awareness ที่มีประสิทธิภาพ
 - มีผู้ปฏิบัติงาน SAT ที่ผ่านการอบรมอย่างเพียงพอ
 - มีการจัดทำ CIR ระดับจังหวัดและระดับเขตที่ชัดเจน
- ร้อยละของผู้บริหารระดับจังหวัดที่ผ่านการอบรมหลักสูตร ICS & EOC 100
- มีทีม CDCU ที่ผ่านการฝึกอบรม
- มี Official document ของหน่วยงานสาธารณสุขระดับจังหวัด
- มี operational plans สำหรับ 3 ภัยที่สำคัญ
- มีแผน BCP สำหรับสสจ. / สวท. และ สวท.

6 ตัว

3 ตัว

ประเด็นที่ 2 ระบบสุขภาพปฐมภูมิ

- ร้อยละของอำเภอผ่านเกณฑ์การประเมินการพัฒนาคุณภาพชีวิตที่มีคุณภาพ
- จำนวนการจัดตั้งหน่วยบริการปฐมภูมิและเครือข่ายหน่วยบริการปฐมภูมิ
- จำนวน ปชช. คนไทย มีหมอประจำตัว 3 คน

14 ตัว

ประเด็นที่ 3 สุขภาพกลุ่มวัย และการยกระดับบริการผู้สูงอายุ

3.1 กลุ่มวัยทารกและทารก

- อัตราส่วนการตายทารกไทยต่อการเกิดมีชีพแสนคน
- อัตราตายการรกแรกเกิดอายุน้อยกว่าหรือเท่ากับ 28 วัน เด็กปฐมวัย
- ร้อยละของเด็กปฐมวัยมีพัฒนาการสมวัย
- ร้อยละของเด็กปฐมวัยที่ได้รับการคัดกรองแล้วมีพัฒนาการล่าช้าแล้วได้รับการกระตุ้นพัฒนาการด้วย TEDA4I หรือมาตรฐานอื่น
- ร้อยละของเด็กอายุ 0-5 ปี สูงดีสมส่วน
- ร้อยละของเด็กอายุ 3 ปี ปราศจากฟันผุวัยทำงาน

- อัตราการฆ่าตัวตายสำเร็จไม่เกิน 8.0 ต่อแสนประชากร
- ร้อยละของผู้ป่วยโรคซึมเศร้าเข้าใช้บริการสุขภาพจิตตัวชี้วัดกำกับ ติดตาม

- ร้อยละของเด็กอายุ 6-14 ปี สูงดีสมส่วน

3.2 ผู้สูงอายุ

- ร้อยละของโรงพยาบาลที่มีคลินิกผู้สูงอายุ
- ร้อยละของผู้สูงอายุที่ผ่านการคัดกรองพบว่าเสี่ยงต่อการเกิดภาวะสมองเสื่อมหรือภาวะหกล้ม
 - ร้อยละของผู้สูงอายุที่ผ่านการคัดกรองการเกิดภาวะสมองเสื่อม
 - ร้อยละของผู้สูงอายุที่ผ่านการคัดกรองการเกิดภาวะหกล้ม
- ร้อยละของผู้สูงอายุมีแผนส่งเสริมสุขภาพดี
- ร้อยละของผู้สูงอายุและผู้ที่มีภาวะพึ่งพิงได้รับการดูแล
- จำนวนชมรมผู้สูงอายุที่ดำเนินการด้านสุขภาพ
- จำนวนผู้ที่ได้รับบริการใส่ฟันเทียม/รากฟันเทียม

2 ตัว

3 ตัว

ประเด็นที่ 4 Digital Health

- จังหวัดที่มีบริการการแพทย์ทางไกลตามเกณฑ์ที่กำหนด
- ร้อยละของจังหวัดที่ประชาชนไทยมีดิจิทัลไอดี เพื่อการเข้าถึงระบบบริการสุขภาพแบบไร้รอยต่อ
- ร้อยละเขตสุขภาพที่ใช้ระบบ AI DR screening ในการตรวจคัดกรองเบาหวานขึ้นจอตา

ประเด็นที่ 6 องค์การสมรรถนะสูง

การเงินการคลังสุขภาพ

- ร้อยละของหน่วยบริการที่ประสบภาวะวิกฤตทางการเงิน
- ร้อยละของการกำกับติดตามแผนการลงทุนตามนโยบายการลงทุน

พัฒนาสู่องค์กรสมรรถนะสูง High Performance Organization

เสริมสร้างสมรรถนะองค์กร ด้วย 4T

- Trust
- Teamwork & Talent
- Technology
- Targets



การบริหารจัดการด้านการเงินการคลังสุขภาพ

จุดเน้นระบบบริหาร

ระบบบริหาร
แผนทางการเงิน

ระบบบริหาร
รายได้ ลูกหนี้

ระบบบริหาร
เจ้าหนี้ ค่าใช้จ่าย

Target

Risk Score

Total Performance

คุณภาพ
ศูนย์จัดเก็บ

การบริหารจัดการ

ด้านการเงินการคลังสุขภาพ 2566

01



ตัวชี้วัดที่ : 1

ร้อยละของหน่วยบริการประสบ
ภาวะวิกฤติทางการเงิน



02



ตัวชี้วัดที่ : 2

ร้อยละการลงทุนของหน่วยบริการ

ตัวชี้วัดที่ 1

“หน่วยบริการที่ประสบภาวะวิกฤตทางการเงิน”

ไม่เกิน
ร้อยละ 4

ระดับ 6

ไม่เกิน
ร้อยละ 2

ระดับ 7

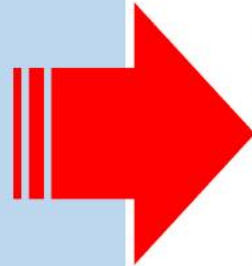

5 มาตรการ



พัฒนาระบบบัญชี**บริหาร** (Managerial Accounting)



จัดสรรเงินเพียงพอ (Budgeting)



พัฒนาศักยภาพบริหารด้านการเงินการคลัง
แก่เครือข่ายและบุคลากร (Competency)



สร้างประสิทธิภาพการบริหารจัดการ
(Division of regional health)



ติดตามกำกับ เครื่องมือประสิทธิภาพทางการเงิน
(Efficiency)

Small Success ปีงบประมาณ 2566

| รอบ 3 เดือน | รอบ 6 เดือน | รอบ 9 เดือน | รอบ 12 เดือน |
|--|--|--|--|
| ระดับ 7 \leq ร้อยละ 0 ระดับ 6 \leq ร้อยละ 0 | ระดับ 7 \leq ร้อยละ 0 ระดับ 6 \leq ร้อยละ 0 | ระดับ 7 \leq ร้อยละ 1 ระดับ 6 \leq ร้อยละ 2 | ระดับ 7 \leq ร้อยละ 2 ระดับ 6 \leq ร้อยละ 4 |

5 มาตรการ



พัฒนาระบบบัญชีบริหาร
(Accounting)



จัดสรรเงินเพียงพอ
(Budgeting)



พัฒนาศักยภาพบริหาร
ด้านการเงินการคลัง
แก่เครือข่ายและบุคลากร
(Competency)

บัญชีบริหาร

1. การบริหารลูกหนี้ และ รายได้
2. การบริหารเจ้าหนี้ และ รายจ่าย
3. การควบคุมกำกับแผนทางการเงิน



หน่วยบริการมีการจัดทำ Planfin

ไม่น้อยกว่าร้อยละ 95

จัดอบรม สำหรับผู้ปฏิบัติงาน

จัดอบรม สำหรับผู้บริหาร

นำเสนอใน
Financial
Forum

5 มาตรการ (ต่อ)



สร้างประสิทธิภาพ
การบริหารจัดการ
(Division of regional health)

เขตมีนวัตกรรมเกี่ยวกับการบริหารการลงทุน

เขตมีระบบเกี่ยวกับสารสนเทศการเฝ้าระวังการคลัง

นำเสนอใน
**Financial
Forum**



ติดตามกำกับ เครื่องมือ
ประสิทธิภาพทางการเงิน
(Efficiency)

ผ่านเกณฑ์ประเมินประสิทธิภาพหน่วยบริการ
 $TPS \geq 10.5$ คะแนน

ไม่น้อยกว่า
ร้อยละ **45**

ศูนย์จัดเก็บรายได้คุณภาพ
ระดับ A และ B

ไม่น้อยกว่า
ร้อยละ **90**

การบริหารจัดการ ด้านการเงินการคลังสุขภาพ



ตัวชี้วัดที่ : 2

ร้อยละของการกำกับติดตามการลงทุนด้วยเงินบำรุงตามนโยบายการลงทุน

Hospital Investment Performance (HIP.)



เน้นติดตามและการให้ความสำคัญกับการลงทุน

กรอบแนวทางการลงทุนเพิ่มเติมด้วยเงินบำรุง

ศึกษาข้อมูล

ลงทุนตามแผน
ประจำปีปกติ

Cash
Ratio

1.51 - 2.00

2.01 - 2.50

2.51 - 3.00

มากกว่า 3

1. วมเงินลงทุนได้
20%(EBITDA)

2. วมเงินลงทุนเพิ่ม
(% ของเงินลงทุนสำรอง
ส่วนเกิน)

30%

40%

50%

60%

ลงทุนด้านใดบ้าง

1. Work Life Balance เจ้าหน้าที่ สร. เช่น บ้านพัก
2. ปรับปรุง sw. เช่น sw. จังหวัด ที่แออัด กรุดโทรม/ ห้องพิเศษ
3. ด้านสิ่งแวดล้อม เช่น ติดโซล่าเซล
4. ระบบกำจัดน้ำเสีย
5. เทคโนโลยี digital การแพทย์ เช่น การรวบรวมข้อมูล / Telemedicine / Robot จัดยา

* สสจ./ คณะกรรมการ CFO เขต และ
ผู้ตรวจราชการ กำกับติดตาม
ประเมินผล*

กำกับ

กำหนด

1. แผนเงิน
บำรุง 3 ปี
66-68

2. Planfin
รูปแบบที่
1,3

อนุมัติ

ทำต่อเนื่องและ
พัฒนา

ลงทุนตามแผน

โดย
: สสจ./
คณะกรรมการ
CFO เขต และผู้ตรวจ
ราชการ
กำกับ แนะนำ
ปรับปรุง ประเมินผล
พัฒนา
ให้ลงทุนตามแผน

sw. ใหญ่ ช่วย sw. เล็ก

CASH Ratio รวมลูกหนี้สิทธิ UC CSMBS SSS stateless FWF
ที่คาดว่าจะเรียกเก็บได้ยกเว้นลูกหนี้ตามจ่าย

Cash Ratio ปกติ

Cash Ratio รวมลูกหนี้ที่คาดว่าจะเรียกเก็บได้

| Cash Ratio พ.ค. - ก.ย. 65 | | | | | |
|---------------------------|------------|------------|------------|------------|------------|
| ช่วง | พ.ค. | มิ.ย. | ก.ค. | ส.ค. | ก.ย. |
| น้อยกว่าเท่ากับ 0.50 | 9 | 17 | 15 | 28 | 38 |
| 0.51 - 1.00 | 74 | 102 | 89 | 108 | 111 |
| 1.01 - 1.50 | 170 | 158 | 151 | 149 | 148 |
| 1.51 - 2.00 | 137 | 120 | 118 | 109 | 92 |
| 2.01 - 2.50 | 105 | 122 | 103 | 92 | 103 |
| 2.51 - 3.00 | 103 | 83 | 97 | 83 | 69 |
| มากกว่า 3.00 | 302 | 298 | 327 | 331 | 339 |
| รวม | 900 | 900 | 900 | 900 | 900 |

| Cash Ratio ก.ย. 65 | |
|----------------------|------------|
| ช่วง | ก.ย. |
| น้อยกว่าเท่ากับ 0.50 | 8 |
| 0.51 - 1.00 | 53 |
| 1.01 - 1.50 | 93 |
| 1.51 - 2.00 | 122 |
| 2.01 - 2.50 | 98 |
| 2.51 - 3.00 | 89 |
| มากกว่า 3.00 | 437 |
| รวม | 900 |

CASH Ratio รวมลูกหนี้สินทรัพย์ UC CSMBS SSS stateless FWF
ที่คาดว่าจะเรียกเก็บได้รวมลูกหนี้ตามจ่าย

Cash Ratio ปกติ

| Cash Ratio ก.ย. – ม.ค.66 | | | | | |
|--------------------------|--------|--------|--------|--------|--------|
| ช่วง | ก.ย.65 | ต.ค.65 | พ.ย.65 | ธ.ค.65 | ม.ค.66 |
| น้อยกว่าเท่ากับ 0.50 | 7 | 5 | 6 | 3 | 2 |
| 0.51 – 1.00 | 20 | 19 | 25 | 13 | 4 |
| 1.01 – 1.50 | 21 | 19 | 14 | 14 | 16 |
| 1.51 – 2.00 | 4 | 10 | 11 | 19 | 18 |
| 2.01 – 2.50 | 12 | 8 | 5 | 3 | 8 |
| 2.51 – 3.00 | 4 | 6 | 4 | 9 | 9 |
| มากกว่า 3.00 | 20 | 21 | 23 | 27 | 31 |
| รวม | 88 | 88 | 88 | 88 | 88 |

Cash Ratio รวมสูงหนึ่ที่คาดว่าเรียกเก็บได้

| Cash Ratio ม.ค.66 | |
|----------------------|--------|
| ช่วง | ม.ค.66 |
| น้อยกว่าเท่ากับ 0.50 | 0 |
| 0.51 – 1.00 | 1 |
| 1.01 – 1.50 | 6 |
| 1.51 – 2.00 | 11 |
| 2.01 – 2.50 | 15 |
| 2.51 – 3.00 | 13 |
| มากกว่า 3.00 | 42 |
| รวม | 88 |

ร้อยละการลงทุนของหน่วยบริการ

Hospital Investment Performance (HIP.)

Plan

- แผนลงทุน 3 ปี
2566-2568
- แผนเงินบำรุง 3 ปี
2566-2568

Process

- แผน-ผล พัสดู
- แผน-ผล ลูกหนี้
- แผน-ผล เจ้าหนี้

Performance

- ร้อยละการ
ลงทุนตามแผน
- ร้อยละการ
จัดทำแผนเงิน
บำรุง และแผน
ลงทุน

Small Success ปีงบประมาณ 2566

ร้อยละของการกำกับติดตามการลงทุนด้วยเงินบำรุงตามนโยบายการลงทุน

Hospital Investment Performance (HIP.)

| รอบ 3 เดือน | รอบ 6 เดือน | รอบ 9 เดือน | รอบ 12 เดือน |
|---|---|--|--|
| หน่วยบริการมี แผนเงินบำรุง ๓ ปี แผนลงทุน ๓ ปี | หน่วยบริการ มีแผนเงินบำรุง ๑ ปี แผนลงทุน ๑ ปี | หน่วยบริการ เบิกจ่ายเงินบำรุงลงทุน ไม่น้อยกว่า ร้อยละ ๑๐ | หน่วยบริการ เบิกจ่ายเงินบำรุงลงทุน ไม่น้อยกว่า ร้อยละ ๓๐ |

กรอบแนวทางการลงทุนเพิ่มเติมด้วยเงินบำรุง 2566 – 2568 จำแนกตามเขตสุขภาพ (ลบ.)

| เขต | สรุป 3 จำนวนวงเงินรวม | วงเงินลงทุนปี 2566 | วงเงินลงทุน ปี 2567 | วงเงินลงทุน ปี 2568 |
|------------|-----------------------|--------------------|---------------------|---------------------|
| 1 | 2,432.1 | 924.8 | 739.8 | 739.8 |
| 2 | 1,516.5 | 576.6 | 461.3 | 461.3 |
| 3 | 1,723.1 | 655.2 | 524.1 | 524.1 |
| 4 | 2,712.2 | 1,031.3 | 825.0 | 825.0 |
| 5 | 5,907.4 | 2,246.2 | 1,797.0 | 1,797.0 |
| 6 | 6,980.4 | 2,654.2 | 2,123.3 | 2,123.3 |
| 7 | 2,207.4 | 839.3 | 671.5 | 671.5 |
| 8 | 1,563.8 | 594.6 | 475.7 | 475.7 |
| 9 | 4,632.5 | 1,761.4 | 1,409.1 | 1,409.1 |
| 10 | 2,190.8 | 833.0 | 666.4 | 666.4 |
| 11 | 2,861.4 | 1,088.0 | 870.4 | 870.4 |
| 12 | 4,721.8 | 1,795.4 | 1,436.3 | 1,436.3 |
| รวม | 39,449.5 | 15,000.0 | 12,000.0 | 12,000.0 |

CFO / สสจ. เขตพิจารณาและ กำกับติดตามการลงทุนและพิจารณาสภาพคล่องประกอบการลงทุน
การจัดเก็บรายได้ การเรียกเก็บลูกหนี้ค่ารักษาพยาบาล หนี้สินค้างจ่าย

ร่าง กรอบแนวทางการลงทุนเพิ่ม ปี 2566-2568 ภาพรวมจังหวัดในเขตสุขภาพที่ 8

| จังหวัด | สรุปค่านวณวงเงินรวม | วงเงินลงทุนปี 2566 (38%) | วงเงินลงทุนปี 2567 (31%) | วงเงินลงทุนปี 2568 (31%) |
|-------------|---------------------|-----------------------------|-----------------------------|-----------------------------|
| นครพนม | 149,758,724.39 | 56,908,315.27 | 46,425,204.56 | 46,425,204.56 |
| บึงกาฬ | 106,058,490.83 | 40,302,226.52 | 32,878,132.16 | 32,878,132.16 |
| เลย | 131,139,523.03 | 49,833,018.75 | 40,653,252.14 | 40,653,252.14 |
| สกลนคร | 363,606,423.70 | 138,170,441.01 | 112,717,991.35 | 112,717,991.35 |
| หนองคาย | 254,589,436.14 | 96,743,985.73 | 78,922,725.20 | 78,922,725.20 |
| หนองบัวลำภู | 155,224,071.08 | 58,985,147.01 | 48,119,462.03 | 48,119,462.03 |
| อุดรธานี | 403,376,983.26 | 153,283,253.64 | 125,046,864.81 | 125,046,864.81 |
| รวมเขต 8 | 1,563,753,652.42 | 594,226,387.92 | 484,763,632.25 | 484,763,632.25 |



การบริหารการเงินการคลัง จังหวัดบึงกาฬ

การพัฒนาระบบบัญชี (Accounting) ของหน่วยบริการ

1. Mapping Electronic MOPH เป้าหมาย รพ.แม่ข่าย จะต้องได้คะแนน 100 คะแนนเต็ม

ผลการดำเนินงานผ่านเกณฑ์จำนวน 88 แห่ง คิดเป็นร้อยละ 100.00 (ข้อมูล ณ 31 มกราคม 2566)

สรุปผลการตรวจสอบบททดลองจากระบบอิเล็กทรอนิกส์ สป.สธ. เดือน มกราคม 2566

| จังหวัด | จำนวน รพ.ทั้งหมด (แห่ง) | ผ่าน (แห่ง) | ร้อยละที่ผ่านเกณฑ์ | ไม่ผ่าน (แห่ง) | ร้อยละที่ไม่ผ่านเกณฑ์ |
|-------------|-------------------------|-------------|--------------------|----------------|-----------------------|
| นครพนม | 12 | 12 | 100.00 | 0 | 0.00 |
| บึงกาฬ | 8 | 8 | 100.00 | 0 | 0.00 |
| เลย | 14 | 14 | 100.00 | 0 | 0.00 |
| สกลนคร | 18 | 18 | 100.00 | 0 | 0.00 |
| หนองคาย | 9 | 9 | 100.00 | 0 | 0.00 |
| หนองบัวลำภู | 6 | 6 | 100.00 | 0 | 0.00 |
| อุดรธานี | 21 | 21 | 100.00 | 0 | 0.00 |
| รวมเขต 8 | 88 | 88 | 100.00 | 0 | 0.00 |

ร้อยละรพ.ที่ผ่านเกณฑ์ รายจังหวัด

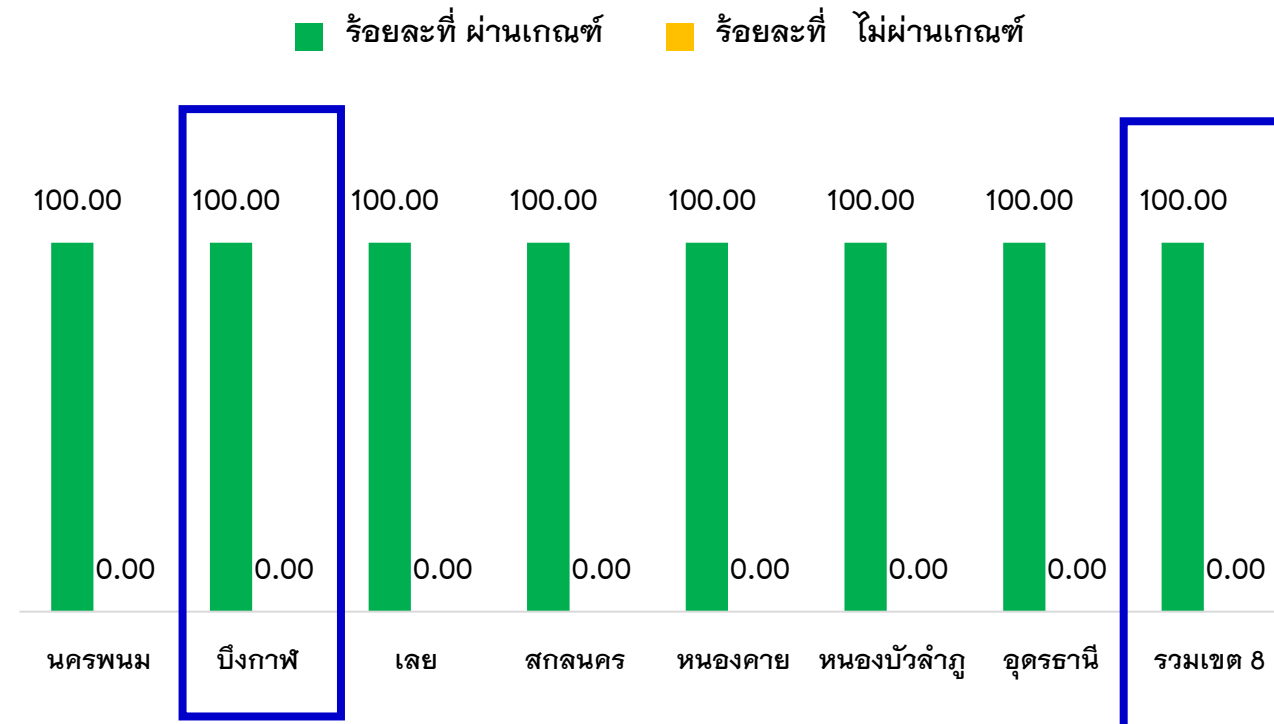



ข้อคลาดเคลื่อนข้อมูลประกอบการตรวจสอบรายงานการเงินปีงบประมาณ 2565 ผ่านระบบ AFS

| ลำดับ | รหัสหน่วยเบิกจ่าย | ชื่อหน่วยเบิกจ่าย | จำนวนเงินในระบบ AFS | | | |
|-------|-------------------|-------------------------------------|--------------------------|--------------------------|---------------------|-------------------------|
| | | | งบทดลอง GFMIS | รายละเอียด (ที่แนบ) | ข้อคลาดเคลื่อน | ข้อคลาดเคลื่อน (ร้อยละ) |
| 1 | 2100200131 | สำนักงานสาธารณสุขจังหวัดหนองบัวลำภู | 588,735,664.77 | 588,735,664.77 | - | 0.00% |
| 2 | 2100200132 | โรงพยาบาลหนองบัวลำภู | 256,833,606.62 | 256,833,606.62 | - | 0.00% |
| 3 | 2100200136 | สำนักงานสาธารณสุขจังหวัดอุดรธานี | 3,161,578,759.12 | 3,161,578,759.12 | - | 0.00% |
| 4 | 2100200137 | โรงพยาบาลอุดรธานี | 3,849,312,400.92 | 3,849,312,400.92 | - | 0.00% |
| 5 | 2100200138 | สำนักงานสาธารณสุขจังหวัดเลย | 1,120,505,410.42 | 1,120,505,410.42 | - | 0.00% |
| 6 | 2100200139 | โรงพยาบาลเลย | 1,092,900,600.11 | 1,092,900,600.11 | - | 0.00% |
| 7 | 2100200140 | สำนักงานสาธารณสุขจังหวัดหนองคาย | 1,537,119,842.12 | 1,537,119,842.12 | - | 0.00% |
| 8 | 2100200141 | โรงพยาบาลหนองคาย | 1,575,367,972.99 | 1,575,367,972.99 | - | 0.00% |
| 9 | 2100200148 | สำนักงานสาธารณสุขจังหวัดสกลนคร | 1,961,045,329.88 | 1,961,045,329.88 | - | 0.00% |
| 10 | 2100200149 | โรงพยาบาลสกลนคร | 2,715,348,764.94 | 2,715,348,764.94 | - | 0.00% |
| 11 | 2100200150 | สำนักงานสาธารณสุขจังหวัดนครพนม | 1,481,144,848.37 | 1,426,437,524.18 | 54,707,324.19 | 3.69% |
| 12 | 2100200151 | โรงพยาบาลนครพนม | 1,234,347,328.08 | 1,103,604,281.37 | 130,743,046.71 | 10.59% |
| 13 | 2100200264 | สำนักงานสาธารณสุขจังหวัดปทุมธานี | 782,569,395.86 | 782,569,395.86 | - | 0.00% |
| 14 | 2100200265 | โรงพยาบาลปทุมธานี | 934,281,606.76 | 966,652,740.55 | 32,371,133.79 | -3.46% |
| 15 | 2100201092 | โรงพยาบาลสมเด็จพระยุพราชสว่างแดนดิน | 409,221,416.04 | 444,267,532.17 | 35,046,116.13 | -8.56% |
| 16 | 2100201099 | โรงพยาบาลกุมภวาปี | 316,955,140.32 | 316,955,140.32 | - | 0.00% |
| 17 | 2100201104 | โรงพยาบาลวานรนิวาส | 319,627,115.42 | 441,219,064.82 | 121,591,949.40 | -38.04% |
| | | ข้อคลาดเคลื่อนโดยเฉลี่ย | 23,336,895,202.74 | 23,340,454,031.16 | 3,558,828.42 | -2.10% |

การจัดสรรเงินอย่างเพียงพอ (Sufficient Allocation)

| รพ. | กลุ่มระดับบริการ | ชนิดของแผน | EBITDA ปมก.ปี 2566 | งบลงทุน (เงินบำรุงและเงินบริจาค) เปรียบเทียบกับ EBITDA >20% | อัตราส่วน NWC เหลือต่อรายจ่าย: เดือน | Risk EBITDA | Risk Investment >20% EBITDA | Risk NWC เหลือต่อรายจ่าย: เดือน | PlanFin แบบ | Risk score กย.65 | EBITDA 30 กย.65 |
|--------------|-----------------------|------------|--------------------|---|--------------------------------------|-------------|-----------------------------|---------------------------------|-------------|------------------|-----------------|
| รพ.บึงกาฬ | รพท.S B<=400 | เกินดุล | 83,361,567 | 4,896 | 5.38 | Normal | Normal | Normal | 1 | 0 | 56,910,479 |
| รพ.พรเจริญ | รพช.F2 P30,000-60,000 | เกินดุล | 5,992,263 | -6,975,047 | 7.44 | Normal | Risk | Normal | 3 | 0 | 21,167,323 |
| รพ.โซ่พิสัย | รพช.F2 P30,000-60,000 | เกินดุล | 26,141,177 | 1,146,909 | 4.41 | Normal | Normal | Normal | 1 | 0 | 19,761,786 |
| รพ.เซกา | รพช.M2 B>100 | เกินดุล | 29,926,964 | 1 | 5.66 | Normal | Normal | Normal | 1 | 0 | 51,090,001 |
| รพ.ปากคาด | รพช.F2 P30,000-60,000 | เกินดุล | 8,159,566 | 595,913 | 8.48 | Normal | Normal | Normal | 1 | 0 | 39,204,013 |
| รพ.บึงโขงหลง | รพช.F2 P30,000-60,000 | เกินดุล | 28,692,830 | 6,302 | 7.48 | Normal | Normal | Normal | 1 | 0 | 16,132,703 |
| รพ.ศรีวิไล | รพช.F2 P30,000-60,000 | เกินดุล | 5,394,677 | 0 | 10.28 | Normal | Normal | Normal | 1 | 0 | 6,857,214 |
| รพ.บุ่งคล้า | รพช.F3 P<=15,000 | เกินดุล | 4,435,137 | 8,527 | 6.58 | Normal | Normal | Normal | 1 | 0 | 8,236,123 |

Planfin ปี 2566 ทุก รพ.จัดทำแผนเกินดุล เป็นแผนแบบ 3 จำนวน 1 แห่ง คือ รพ.พรเจริญ



สถานการณ์การเงินการคลังของหน่วยบริการ สังกัด สป.สธ. ณ Q1Y66

ผลการวิเคราะห์ Risk Score 7 ระดับ (รายเขต) ณ ไตรมาส 1 ปีงบประมาณ 2566

| ระดับ วิกฤติ ทาง การเงิน | Q1Y66 | |
|-----------------------------------|---------------|---------------|
| | จำนวน แห่ง | ร้อยละ |
| 0 | 667 | 74.03 |
| 1 | 208 | 23.09 |
| 2 | 18 | 2.00 |
| 3 | 7 | 0.78 |
| 4 | 0 | 0.00 |
| 5 | 0 | 0.00 |
| 6 | 1 | 0.11 |
| 7 | 0 | 0.00 |
| รวม | 901 | 100.00 |

| เขต | ทั้งหมด | Risk Score ระดับ 0 – 7 รายเขต | | | | | | | | | | | | | | | |
|------------|------------|-------------------------------|--------------|------------|--------------|-----------|-------------|----------|-------------|----------|----------|----------|----------|----------|-------------|----------|----------|
| | | ระดับ 0 | | ระดับ 1 | | ระดับ 2 | | ระดับ 3 | | ระดับ 4 | | ระดับ 5 | | ระดับ 6 | | ระดับ 7 | |
| | | แห่ง | ร้อยละ | แห่ง | ร้อยละ | แห่ง | ร้อยละ | แห่ง | ร้อยละ | แห่ง | ร้อยละ | แห่ง | ร้อยละ | แห่ง | ร้อยละ | แห่ง | ร้อยละ |
| 1 | 103 | 77 | 74.76 | 20 | 19.42 | 4 | 3.88 | 2 | 1.94 | 0 | - | 0 | - | 0 | - | 0 | - |
| 2 | 47 | 26 | 55.32 | 19 | 40.43 | 2 | 4.26 | 0 | - | 0 | - | 0 | - | 0 | - | 0 | - |
| 3 | 54 | 40 | 74.07 | 14 | 25.93 | 0 | - | 0 | - | 0 | - | 0 | - | 1 | 1.85 | 0 | - |
| 4 | 72 | 42 | 58.33 | 26 | 36.11 | 3 | 4.17 | 0 | - | 0 | - | 0 | - | 0 | - | 0 | - |
| 5 | 67 | 43 | 64.18 | 22 | 32.84 | 2 | 2.99 | 0 | - | 0 | - | 0 | - | 0 | - | 0 | - |
| 6 | 73 | 57 | 78.08 | 16 | 21.92 | 0 | - | 0 | - | 0 | - | 0 | - | 0 | - | 0 | - |
| 7 | 77 | 61 | 79.22 | 13 | 16.88 | 2 | 2.60 | 1 | 1.30 | 0 | - | 0 | - | 0 | - | 0 | - |
| 8 | 88 | 68 | 77.27 | 12 | 13.64 | 5 | 5.68 | 3 | 3.41 | 0 | - | 0 | - | 0 | - | 0 | - |
| 9 | 89 | 79 | 88.76 | 10 | 11.24 | 0 | - | 0 | - | 0 | - | 0 | - | 0 | - | 0 | - |
| 10 | 71 | 47 | 66.20 | 24 | 33.80 | 0 | - | 0 | - | 0 | - | 0 | - | 0 | - | 0 | - |
| 11 | 82 | 57 | 69.51 | 24 | 29.27 | 0 | - | 1 | 1.22 | 0 | - | 0 | - | 0 | - | 0 | - |
| 12 | 78 | 70 | 89.74 | 8 | 10.26 | 0 | - | 0 | - | 0 | - | 0 | - | 0 | - | 0 | - |
| รวม | 901 | 667 | 74.03 | 208 | 23.09 | 18 | 2.00 | 7 | 0.78 | 0 | - | 0 | - | 1 | 0.11 | 0 | - |



การเฝ้าระวังความเสี่ยงสภาพคล่องทางการเงิน (Risk Score) ตามเกณฑ์เขตสุขภาพที่ 8

ข้อมูล รายงานการเงิน ณ 31 มกราคม 2566

| โรงพยาบาล | เกณฑ์กระทรวง (NI) | | | | | | เกณฑ์เขตสุขภาพที่ 8 | | | | | | | |
|-----------|-------------------|------|------|-------------|------------|--------------|---------------------|------|------|-------------|-------------|--------------|-------------|--------------|
| | CR | QR | Cash | NWC | NI MOPH | Risk Scoring | CR | QR | Cash | NWC | NI R8WAY | Risk Scoring | EBITDA RWAY | Risk Scoring |
| | >1.5 | >1.0 | >0.8 | | | | >1.5 | >1.0 | >0.8 | | | NI R8 | | EBITDA R8 |
| บึงกาฬ | 3.41 | 3.04 | 2.10 | 256,270,484 | 35,633,413 | 0 | 2.78 | 2.48 | 1.71 | 232,705,020 | 11,397,667 | 0 | 20,988,924 | 0 |
| พรเจริญ | 4.02 | 3.84 | 3.30 | 72,682,685 | 6,224,950 | 0 | 2.16 | 2.06 | 1.77 | 52,117,981 | -15,306,617 | 1 | -15,364,485 | 1 |
| โซ่พิสัย | 3.25 | 3.07 | 2.40 | 59,144,511 | 28,920,616 | 0 | 1.82 | 1.72 | 1.34 | 38,535,052 | 4,200,246 | 0 | 972,836 | 0 |
| เซกา | 3.44 | 3.22 | 1.92 | 117,394,790 | 26,856,084 | 0 | 2.19 | 2.04 | 1.22 | 89,991,881 | 2,361,229 | 0 | 3,220,030 | 0 |
| ปากคาด | 8.56 | 8.23 | 6.66 | 73,043,152 | 9,419,840 | 0 | 3.83 | 3.68 | 2.98 | 61,134,754 | -8,661,925 | 1 | -7,955,472 | 1 |
| บึงโขงหลง | 5.58 | 5.05 | 4.47 | 67,693,402 | 22,204,190 | 0 | 2.59 | 2.34 | 2.08 | 50,703,729 | 2,726,750 | 0 | 2,653,860 | 0 |
| ศรีวิไล | 4.25 | 4.05 | 3.28 | 69,954,843 | 10,371,473 | 0 | 2.39 | 2.28 | 1.85 | 53,360,904 | -6,977,155 | 1 | -5,957,483 | 1 |
| บุ่งคล้า | 4.29 | 4.01 | 3.36 | 26,076,626 | 3,842,481 | 0 | 2.42 | 2.26 | 1.89 | 19,959,790 | -4,606,355 | 1 | -4,358,709 | 1 |

แนวโน้มสถานการณ์การเงินการคลัง เขต 8 ปี 2563 – ม.ค. 2566

ทุนสำรองสุทธิ (NWC) (ล้านบาท) ภาพรวมเขต 8

(หน่วย:ล้านบาท)

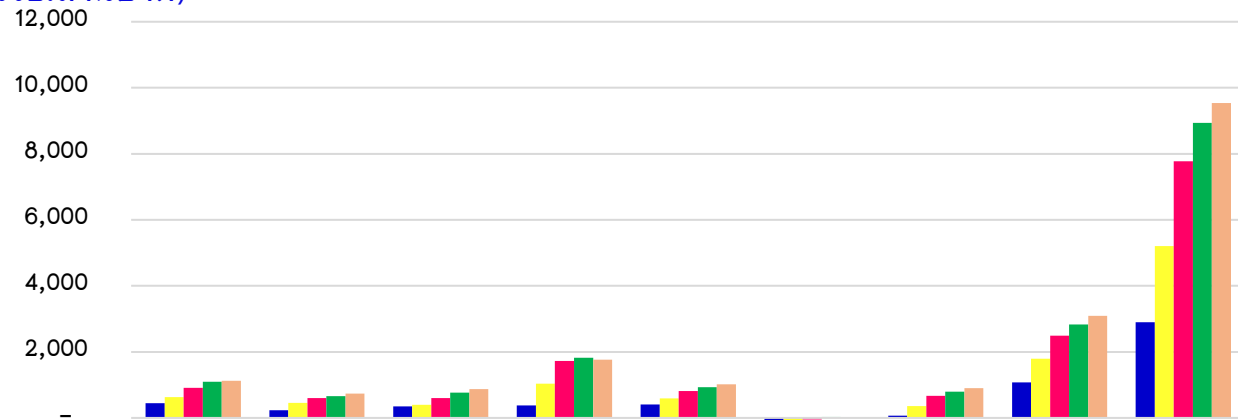

| | นครพนม | บึงกาฬ | เลย | สกลนคร | หนองคาย | ท่าบ่อ | หนองบัวลำภู | อุดรธานี | รวมเขต 8 |
|------------------------------|--------|--------|--------|--------|---------|--------|-------------|----------|----------|
| ■ Q4Y63 | 449 | 237 | 352 | 381 | 407 | -79 | 70 | 1,079 | 2,896 |
| ■ Q4Y64 | 629 | 459 | 399 | 1,043 | 590 | -74 | 358 | 1,799 | 5,203 |
| ■ Q4Y65 | 914 | 599 | 600 | 1,728 | 816 | -43 | 666 | 2,494 | 7,774 |
| ■ Q1Y66 | 1,094 | 661 | 766 | 1,828 | 932 | 28 | 796 | 2,836 | 8,941 |
| ■ ม.ค.-66 | 1,130 | 742 | 871 | 1,765 | 1,015 | 22 | 900 | 3,092 | 9,537 |
| % Growth Q4Y64-ม.ค.66 | 79.65 | 61.66 | 118.30 | 69.22 | 72.03 | 129.73 | 151.40 | 71.87 | 83.30 |

ทุนสำรองสุทธิ (NWC) จ.บึงกาฬ

| โรงพยาบาล | NWC | | | | |
|-------------------|--------------------|--------------------|--------------------|--------------------|--------------------|
| | Q4Y63 | Q4Y64 | Q4Y65 | Q1Y66 | ม.ค.-66 |
| บึงกาฬ | 62,111,879 | 196,280,185 | 232,947,500 | 227,069,819 | 256,270,484 |
| พรเจริญ | 28,422,004 | 36,084,689 | 57,938,120 | 63,622,750 | 72,682,685 |
| โซ่พิสัย | 17,443,849 | 24,538,188 | 34,347,922 | 55,513,929 | 59,144,511 |
| เซกา | 48,022,912 | 60,557,964 | 89,277,177 | 107,800,811 | 117,394,790 |
| ปากคาด | 35,942,522 | 42,325,495 | 57,625,761 | 65,748,604 | 73,043,152 |
| บึงโขงหลง | 22,850,826 | 35,659,631 | 43,592,751 | 54,226,042 | 67,693,402 |
| ศรีวิไล | 13,559,034 | 51,145,988 | 62,952,442 | 61,765,065 | 69,954,843 |
| บึงค้อ | 8,167,535 | 12,257,555 | 20,263,018 | 25,579,597 | 26,076,626 |
| รวมจังหวัด | 236,520,559 | 458,849,695 | 598,944,692 | 661,326,617 | 742,260,493 |

ทุนสำรองสุทธิ (NWC) = สินทรัพย์หมุนเวียน - หนี้สินหมุนเวียน

แนวโน้มผลประกอบการ EBITDA เขตสุขภาพที่ 8 ปี 2563-ม.ค.2566

(กำไร/ขาดทุน) ไม่รวมงบลงทุน (EBITDA) ภาพรวมเขต 8

(กำไร/ขาดทุน) ไม่รวมงบลงทุน (EBITDA) จังหวัดบึงกาฬ

(หน่วย:ล้านบาท)

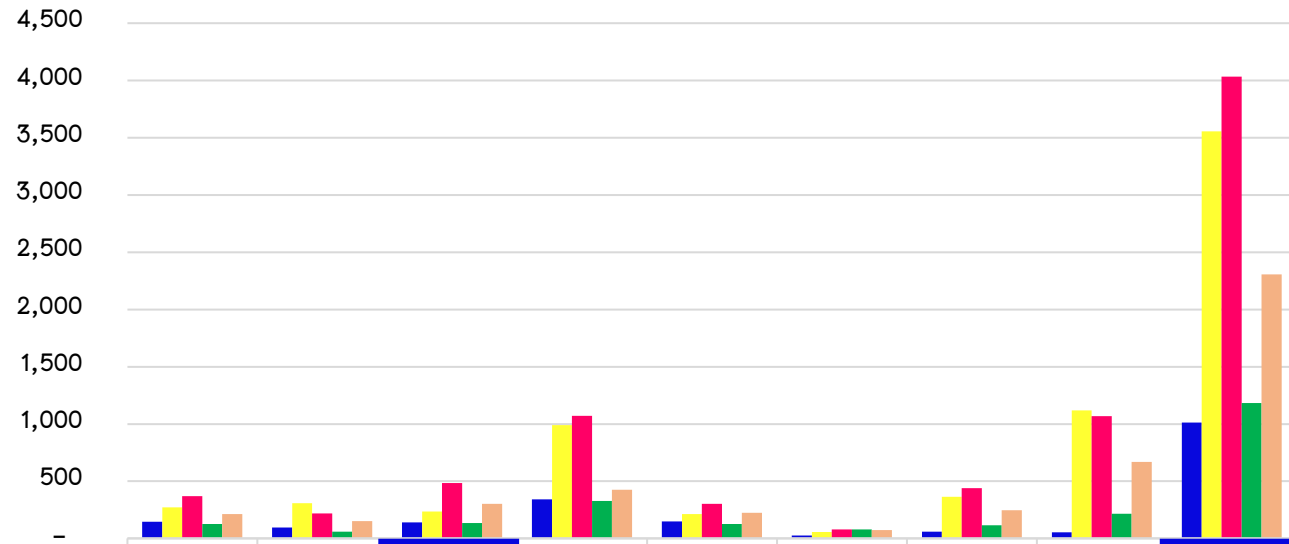

| โรงพยาบาล | EBITDA | | | | |
|-------------------|-------------------|--------------------|--------------------|-------------------|--------------------|
| | Q4Y63 | Q4Y64 | Q4Y65 | Q1Y66 | ม.ค.-66 |
| บึงกาฬ | 67,314,863 | 184,000,896 | 56,910,479 | 14,321,146 | 45,224,670 |
| พรเจริญ | 2,647,918 | 12,778,981 | 21,167,323 | -1,968,408 | 6,167,081 |
| โซ่พิสัย | -2,675,289 | 12,718,193 | 19,761,786 | 15,661,701 | 25,693,206 |
| เซกา | 6,821,049 | 22,940,528 | 51,090,001 | 16,509,049 | 27,714,885 |
| ปากคาด | 10,734,652 | 14,825,199 | 39,204,013 | 1,826,125 | 10,126,293 |
| บึงโขงหลง | 8,096,214 | 18,729,895 | 16,132,703 | 8,150,262 | 22,131,300 |
| ศรีวิไล | 3,406,776 | 37,519,747 | 6,857,214 | 2,114,853 | 11,391,145 |
| บุ่งคล้า | 1,067,922 | 4,421,448 | 8,236,123 | 2,063,361 | 4,090,127 |
| รวมจังหวัด | 97,414,105 | 307,934,887 | 219,359,643 | 58,678,089 | 152,538,708 |

| | นครพนม | บึงกาฬ | เลย | สกลนคร | หนองคาย | ท่าบ่อ | หนองบัวลำภู | อุดรธานี | รวมเขต 8 |
|---------|--------|--------|-----|--------|---------|--------|-------------|----------|----------|
| Q4Y63 | 147 | 97 | 140 | 341 | 149 | 25 | 60 | 53 | 1,012 |
| Q4Y64 | 271 | 308 | 235 | 989 | 213 | 58 | 364 | 1,119 | 3,557 |
| Q4Y65 | 369 | 219 | 484 | 1,071 | 304 | 79 | 439 | 1,069 | 4,034 |
| Q1Y66 | 126 | 59 | 134 | 329 | 127 | 79 | 114 | 215 | 1,183 |
| ม.ค.-66 | 212 | 153 | 303 | 427 | 224 | 73 | 247 | 669 | 2,308 |

แนวโน้มสภาพคล่องทางการเงิน Cash Ratio ปี 2563 – ม.ค. 2566

ข้อมูล ณ 31 ม.ค. 66 รพ. ในจังหวัดบึงกาฬ ทุกแห่ง มี Cash Ratio > 0.8

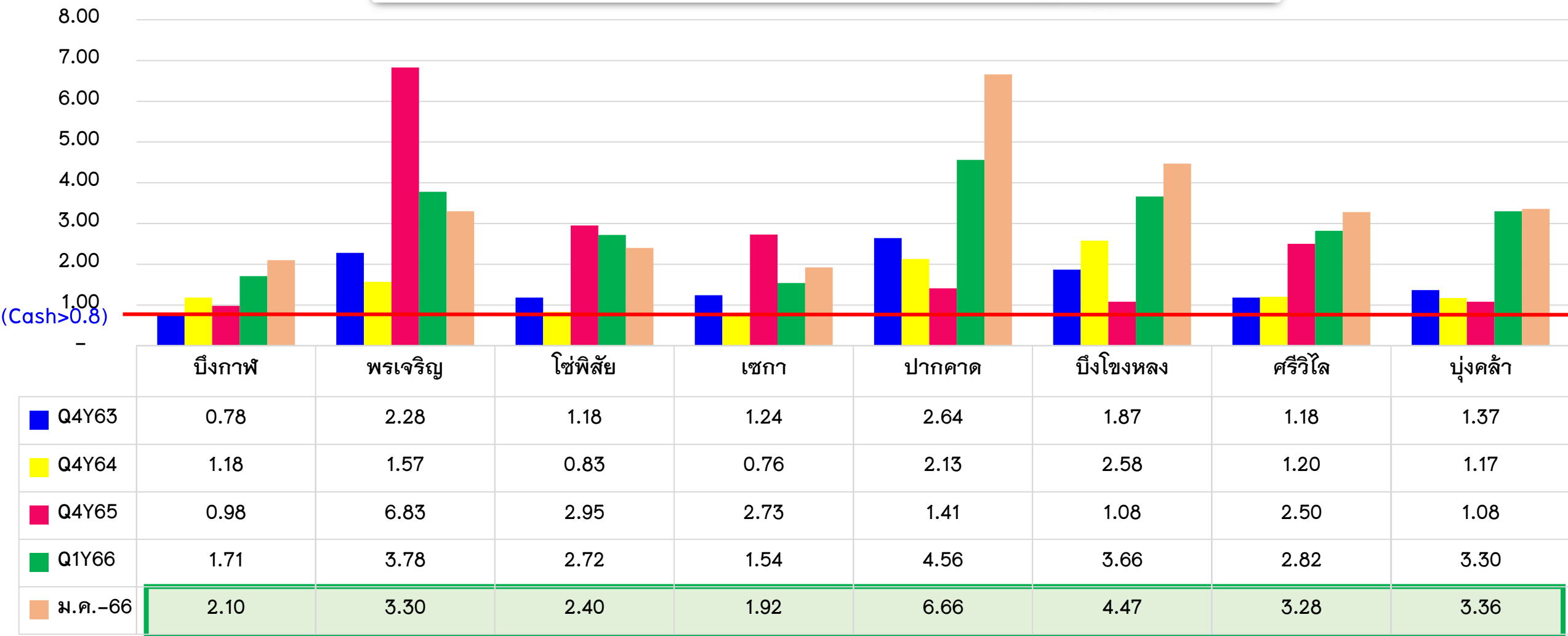

Cash Ratio = เงินสด / หนี้สินหมุนเวียน



แนวโน้มสถานการณ์ เงินคงเหลือหลังหักหนี้สิน ปี 2563 – ม.ค.2566

กราฟเปรียบเทียบ เงินคงเหลือหลังหักหนี้สิน จังหวัดบึงกาฬ

(ล้านบาท)

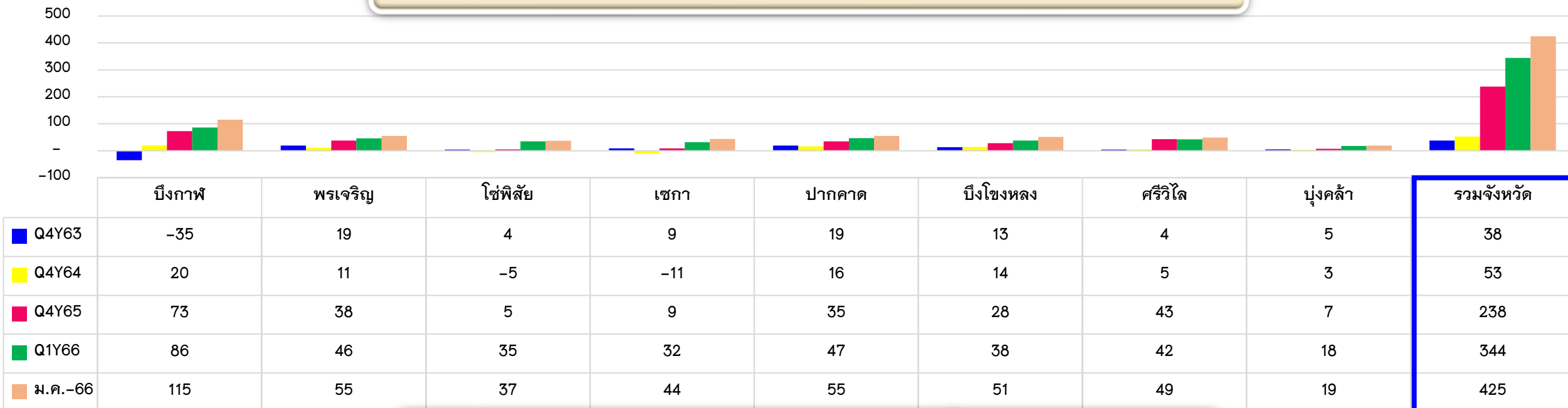

ตารางเปรียบเทียบ เงินคงเหลือหลังหักหนี้สิน จังหวัดบึงกาฬ

| ไตรมาส | บึงกาฬ | พรเจริญ | โซ่พิสัย | เซกา | ปากคาด | บึงโขงหลง | ศรีวิไล | บุ่งคล้า | รวมจังหวัด |
|---------|-------------|------------|------------|-------------|------------|------------|------------|------------|-------------|
| Q4Y63 | -34,682,325 | 19,411,116 | 4,313,209 | 8,424,615 | 19,148,371 | 12,803,648 | 3,955,074 | 5,121,314 | 38,495,022 |
| Q4Y64 | 20,346,229 | 11,308,888 | -4,752,968 | -10,809,224 | 15,641,604 | 14,243,056 | 4,393,518 | 2,589,755 | 52,960,860 |
| Q4Y65 | 72,539,137 | 37,696,114 | 5,190,313 | 8,697,183 | 34,924,326 | 27,956,773 | 43,325,452 | 7,121,411 | 237,450,708 |
| Q1Y66 | 86,081,694 | 46,164,416 | 35,028,167 | 32,164,662 | 47,359,341 | 37,857,301 | 41,423,212 | 17,762,882 | 343,841,675 |
| ม.ค.-66 | 115,385,455 | 55,320,498 | 36,908,570 | 44,101,895 | 54,647,105 | 51,322,409 | 49,142,436 | 18,656,296 | 425,484,664 |

แนวโน้มสถานการณ์ เจ้าหนี้การค้า ปี 2563 - ม.ค.2566

กราฟเปรียบเทียบ เจ้าหนี้การค้า จังหวัดบึงกาฬ

(ล้านบาท)

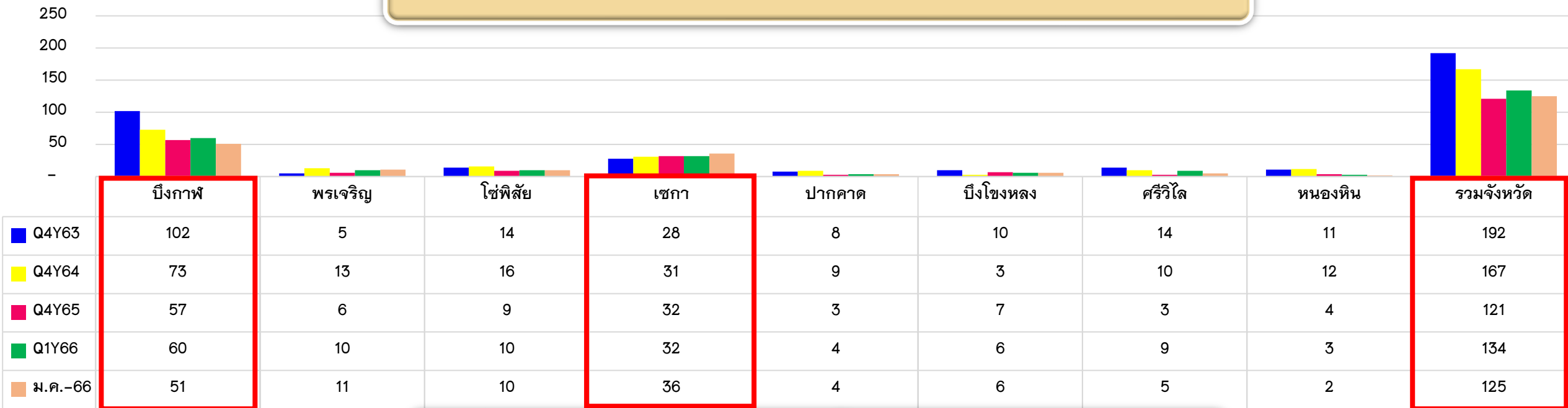

ตารางเปรียบเทียบ เจ้าหนี้การค้า จังหวัดบึงกาฬ

| ไตรมาส | บึงกาฬ | พรเจริญ | โซ่พิสัย | เซกา | ปากคาด | บึงโขงหลง | ศรีวิไล | บุงคล้า | รวมจังหวัด |
|---------|-------------|------------|------------|------------|-----------|-----------|------------|------------|-------------|
| Q4Y63 | 101,946,175 | 5,325,337 | 13,773,552 | 28,143,624 | 7,897,615 | 9,362,214 | 13,990,849 | 11,268,156 | 191,707,523 |
| Q4Y64 | 73,257,019 | 12,777,181 | 16,086,659 | 30,830,353 | 8,386,872 | 3,419,162 | 10,297,359 | 12,159,050 | 167,213,654 |
| Q4Y65 | 56,962,075 | 6,097,650 | 9,186,221 | 31,707,147 | 3,331,676 | 6,758,980 | 3,164,427 | 3,553,193 | 120,761,368 |
| Q1Y66 | 59,882,758 | 9,858,872 | 10,037,412 | 32,551,137 | 4,301,978 | 5,573,842 | 8,862,152 | 3,429,835 | 134,497,987 |
| ม.ค.-66 | 51,100,433 | 11,348,158 | 9,952,356 | 36,249,922 | 3,669,242 | 5,802,971 | 4,636,613 | 2,403,642 | 125,163,337 |

หนังสือการเฝ้าระวังโรค ภาพรวมเขต 8 ปี 2562-2566 ข้อมูล ณ 28 ก.พ. 2566

| จังหวัด | หนังสือปี 2562 | หนังสือปี 2563 | หนังสือปี 2564 | หนังสือปี 2565 | หนังสือปี 2566 | รวมหนังสือปี 2562-2566 |
|-------------|----------------|----------------|----------------|----------------|----------------|------------------------|
| อุดรธานี | - | 3,150 | 1,350,134 | 38,634,807 | 32,373,378 | 72,361,469 |
| เลย | 2,439,600 | 6,482,181 | 12,134,797 | 13,061,533 | 17,828,608 | 51,946,720 |
| สกลนคร | - | - | - | 26,077,963 | 22,523,713 | 48,601,676 |
| หนองคาย | - | 1,627,311 | 4,796,345 | 6,255,811 | 10,851,984 | 23,531,451 |
| หนองบัวลำภู | - | - | - | 882,461 | 6,952,788 | 7,835,248 |
| นครพนม | - | - | - | 1,173,586 | 6,036,408 | 7,209,994 |
| บึงกาฬ | - | - | - | 402,078 | 4,876,057 | 5,278,135 |
| ภาพรวมเขต 8 | 2,439,600 | 8,112,642 | 18,281,276 | 86,488,239 | 101,442,936 | 216,764,693 |

หมายเหตุ :

จ.เลย : รพ.วังสะพุง ปี 2562 = อยู่ระหว่างดำเนินการเร่งเบิกจ่าย

ที่มา : องค์การเฝ้าระวังโรค



หนังสือการเฝ้าระวัง ปี 2565-2566 คงเหลือ ณ 28 กุมภาพันธ์ 2566

| โรงพยาบาล | หนังสือปี 2565 | หนังสือปี 2566 | รวม |
|------------------|----------------|----------------|-----------|
| ร.พ.บึงกาฬ | 0 | 2,265,699 | 2,265,699 |
| ร.พ.เซกา | 0 | 375,811 | 375,811 |
| ร.พ.โซ่พิสัย | 0 | 487,076 | 487,076 |
| ร.พ.พรเจริญ | 8,890 | 660,142 | 669,032 |
| ร.พ.ปากคาด | 393,188 | 366,215 | 759,403 |
| ร.พ.บึงโขงหลง | 0 | 348,087 | 348,087 |
| ร.พ.ศรีวิไล | 0 | 248,376 | 248,376 |
| ร.พ.บุงคล้า | 0 | 124,651 | 124,651 |
| รวมจังหวัดบึงกาฬ | 402,078 | 4,876,057 | 5,278,135 |

มติ คทง.5x5 การประชุมครั้งที่ 4/2565 วันที่ 10 ตุลาคม 2565



เห็นชอบ การกันเงิน Virtual Account ปี 2566 เป็นค่าใช้จ่ายตามจ่าย OP ข้ามจังหวัดและ OP Refer/AE ในจังหวัดที่เกิดขึ้นจริง โดยกันไม่น้อยกว่าร้อยละ 75 และให้ครอบคลุมถึงค่าใช้จ่าย การยืมยา , ยา Refer back และ ค่า Lab

ร้อยละการเบิกจ่ายเป็นรายไตรมาส Q1 $\geq 25\%$ **Q2 $\geq 50\%$** Q3 $\geq 75\%$ Q4 = 100% ณ 31 สิงหาคม 2566

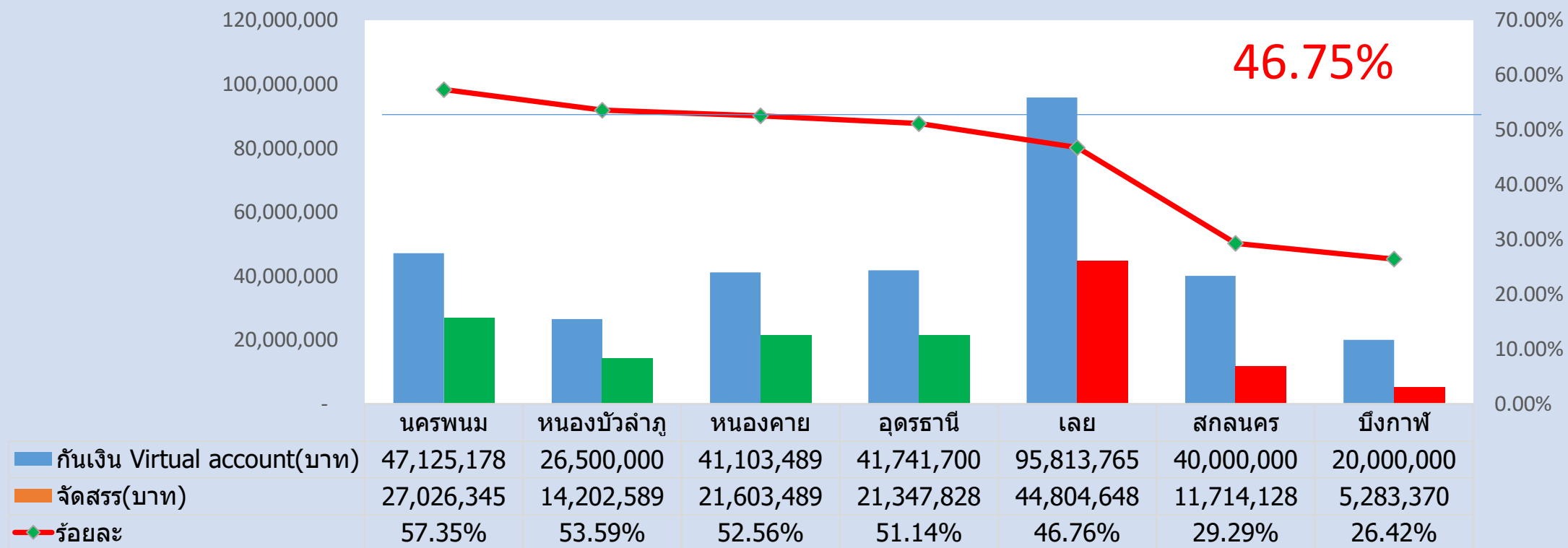

ข้อมูล ณ วันที่ 2 มีนาคม 2566



สถานการณ์การเงินการคลัง จ.บึงกาฬ ณ 31 มกราคม 2566

| ลำดับ | โรงพยาบาล | เงินสดและรายการ เทียบเท่าเงินสด | เงินบำรุงคงเหลือ (หักหนี้แล้ว) | ลูกหนี้ ค่ารักษาพยาบาล | รวม เจ้าหนี้การค้า | เฉพาะ เจ้าหนี้นียา | เจ้าหนี้ ค่ารักษาตามจ่าย |
|------------|-----------|------------------------------------|-----------------------------------|---------------------------|-----------------------|-----------------------|-----------------------------|
| 1 | บึงกาฬ | 223,471,732 | 115,385,455 | 94,182,281 | 51,100,433 | 20,746,667 | 2,058,354 |
| 2 | พรเจริญ | 79,411,151 | 55,320,498 | 8,877,775 | 11,348,158 | 4,560,315 | 1,650,554 |
| 3 | โซ่พิสัย | 63,216,859 | 36,908,570 | 10,070,068 | 9,952,356 | 3,927,807 | 1,081,504 |
| 4 | เซกา | 92,177,539 | 44,101,895 | 59,396,838 | 36,249,922 | 14,965,349 | 490,245 |
| 5 | ปากคาด | 64,329,679 | 54,647,105 | 11,900,765 | 3,669,242 | 1,967,042 | 1,469,300 |
| 6 | บึงโขงหลง | 66,096,270 | 51,322,409 | 6,980,446 | 5,802,971 | 3,134,804 | 305,512 |
| 7 | ศรีวิไล | 70,686,958 | 49,142,436 | 8,468,349 | 4,636,613 | 1,095,026 | 272,624 |
| 8 | บุงคล้า | 26,575,125 | 18,656,296 | 2,784,062 | 2,403,642 | 1,288,258 | 505,984 |
| รวมจังหวัด | | 685,965,313 | 425,484,664 | 202,660,584 | 125,163,337 | 51,685,269 | 7,834,075 |

การบริหาร รายได้ ผลการประเมินศูนย์จัดเก็บรายได้คุณภาพ จ.บึงกาฬ

| | |
|---------|---------|
| ระดับ A | ระดับ B |
| 2 แห่ง | 6 แห่ง |

ผลการประเมินศูนย์จัดเก็บรายได้ที่มีคุณภาพ จ.บึงกาฬ ไตรมาส 1 ประจำปี 2566

คะแนนจากการประเมินตนเอง และจากการลงพื้นที่ของทีมจังหวัด

คะแนนประเมิน
ระดับ B ขึ้นไป เป้าหมาย
ผ่านเกณฑ์ \geq ร้อยละ 90

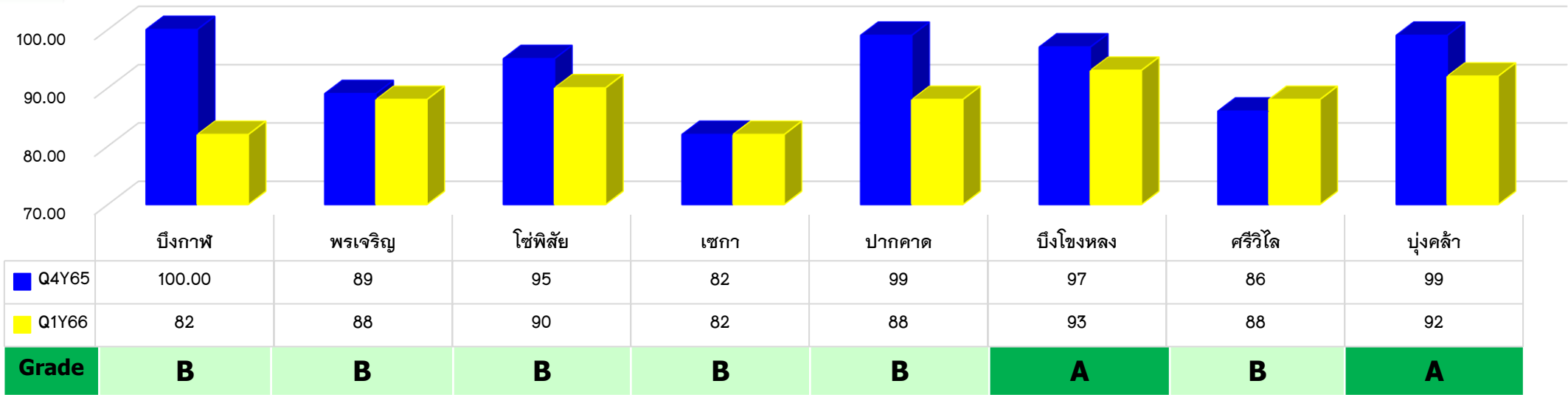

จำนวน รพ.ที่ผ่านเกณฑ์การประเมินทุกข้อ (รายหมวด)

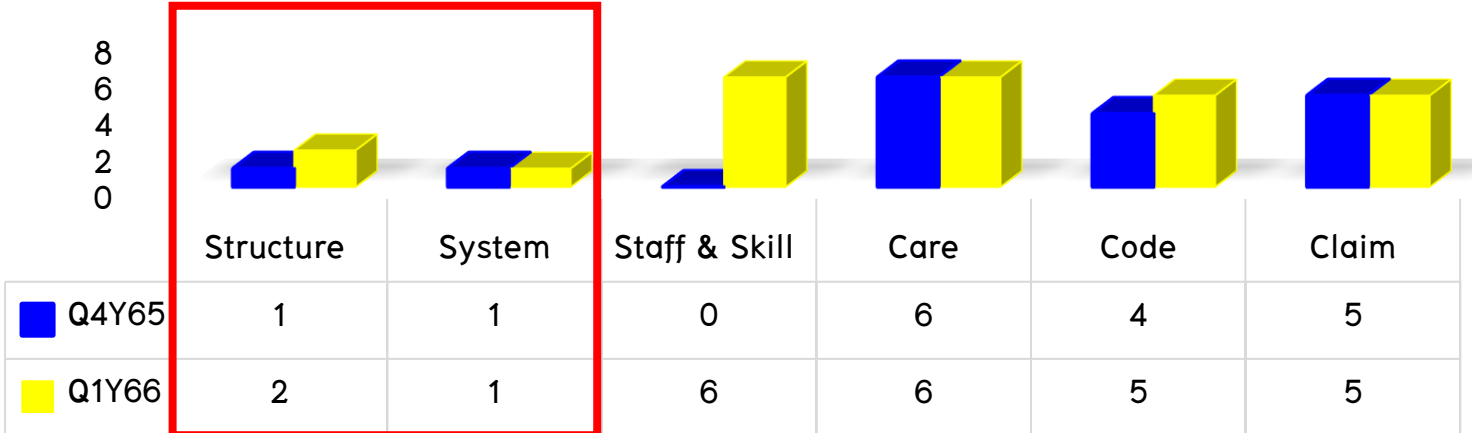

4 S

4 C

-  โครงสร้าง (Structure)
-  ระบบงาน (System)
-  บุคลากร (Staff)
-  ทักษะ (Skill)

-  รูปแบบบริการ (Care)
-  การบันทึกรหัสโรค (Code)
-  การเบิกจ่าย (Claim)
-  การบันทึกบัญชี (Account)

แนวโน้มสถานการณ์ ลูกหนี้อาคารพยาบาล ปี 2563 – ม.ค.2566

กราฟเปรียบเทียบ ลูกหนี้อาคารพยาบาล จังหวัดบึงกาฬ

(ล้านบาท)

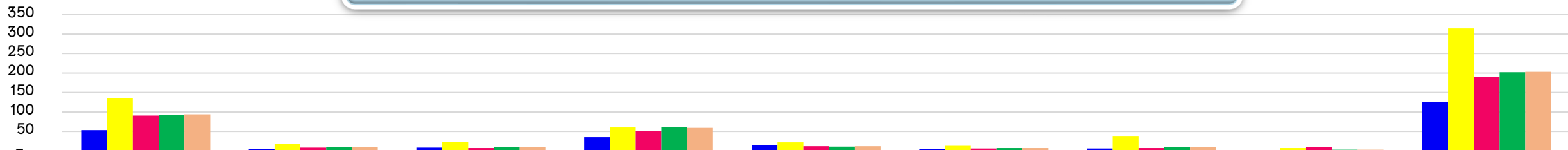

| | บึงกาฬ | พรเจริญ | โซ่พิสัย | เซกา | ปากคาด | บึงโขงหลง | ศรีวิไล | บุงคล้า | รวมจังหวัด |
|---------|--------|---------|----------|------|--------|-----------|---------|---------|------------|
| Q4Y63 | 53 | 4 | 8 | 35 | 15 | 4 | 6 | 1 | 126 |
| Q4Y64 | 135 | 18 | 23 | 60 | 22 | 13 | 37 | 7 | 315 |
| Q4Y65 | 91 | 8 | 7 | 51 | 12 | 6 | 7 | 9 | 191 |
| Q1Y66 | 92 | 9 | 10 | 61 | 11 | 7 | 9 | 3 | 202 |
| ม.ค.-66 | 94 | 9 | 10 | 59 | 12 | 7 | 9 | 3 | 203 |

ตารางเปรียบเทียบ ลูกหนี้อาคารพยาบาล จังหวัดบึงกาฬ

| ไตรมาส | บึงกาฬ | พรเจริญ | โซ่พิสัย | เซกา | ปากคาด | บึงโขงหลง | ศรีวิไล | บุงคล้า | รวมจังหวัด |
|---------|-------------|------------|------------|------------|------------|------------|------------|-----------|-------------|
| Q4Y63 | 52,616,771 | 4,231,890 | 8,135,865 | 35,466,192 | 14,515,667 | 3,649,153 | 5,836,625 | 1,471,777 | 125,923,940 |
| Q4Y64 | 135,149,055 | 17,486,270 | 22,929,724 | 60,255,272 | 22,135,753 | 13,161,872 | 36,563,450 | 6,858,327 | 314,539,724 |
| Q4Y65 | 91,075,579 | 8,474,121 | 7,270,055 | 51,335,526 | 11,609,033 | 5,701,137 | 6,928,703 | 8,636,807 | 191,030,961 |
| Q1Y66 | 92,197,385 | 8,664,864 | 9,662,559 | 61,215,851 | 11,689,499 | 6,946,502 | 8,615,769 | 2,824,679 | 201,817,109 |
| ม.ค.-66 | 94,182,281 | 8,877,775 | 10,070,068 | 59,396,838 | 11,900,765 | 6,980,446 | 8,468,349 | 2,784,062 | 202,660,584 |

ลูกหนี้ค่ารักษาพยาบาล (รายสิทธิ) จ.บึงกาฬ ณ 31 ม.ค. 2566

| โรงพยาบาล | ลูกหนี้ค่ารักษาพยาบาล (แยกรายสิทธิ) ณ 31 มกราคม 2566 | | | | | | | | | | |
|------------|--|-------------|-------------|-----------|------------|----------------------------|------------|---------------|-----------|------------|-------------|
| | EMS | UC | UC-COVID-19 | ปกส. | จ่ายตรง | ต่างด้าว/ สถานะและสิทธิ | ชำระเงิน | เบิกต้นสังกัด | พรบ. | อปท. | รวม |
| บึงกาฬ | 72,450 | 61,058,569 | 1,836,150 | 4,150,346 | 15,508,814 | 731,052 | 2,173,447 | 201,664 | 1,389,612 | 7,060,177 | 94,182,281 |
| พรเจริญ | 36,550 | 4,065,192 | - | 587,090 | 1,047,968 | - | 1,643,297 | - | 97,028 | 1,400,651 | 8,877,775 |
| โซพิสัย | 25,500 | 6,826,623 | - | 1,264,525 | 916,904 | - | 475,505 | 4,085 | 169,281 | 387,646 | 10,070,068 |
| เซกา | 15,600 | 36,651,668 | 701,871 | 1,362,194 | 4,229,217 | 150 | 12,623,766 | 374,347 | 1,097,649 | 2,340,377 | 59,396,838 |
| ปากคาด | 9,950 | 6,015,967 | - | 500,251 | 1,647,629 | 24,480 | 3,132,374 | 6,227 | 71,708 | 492,180 | 11,900,765 |
| บึงโขงหลง | 28,400 | 4,049,359 | - | 297,505 | 1,059,410 | 12,064 | 758,411 | 28,734 | 133,479 | 613,085 | 6,980,446 |
| ศรีวิไล | 25,400 | 2,811,400 | - | 392,680 | 2,023,805 | 2,295 | 1,550,311 | 91,249 | 152,503 | 1,418,706 | 8,468,349 |
| บุ่งคล้า | 18,200 | 1,611,885 | - | 110,968 | 484,034 | 75,754 | 117,003 | 92,748 | 54,848 | 218,623 | 2,784,062 |
| รวมจังหวัด | 232,050 | 123,090,661 | 2,538,020 | 8,665,558 | 26,917,781 | 845,795 | 22,474,112 | 799,053 | 3,166,108 | 13,931,445 | 202,660,584 |

ลูกหนี้ค่ารักษาพยาบาล (รายสิทธิ) จ.บึงกาฬ ณ 31 ม.ค. 2566

| โรงพยาบาล | ลูกหนี้ค่ารักษาพยาบาล (แยกรายสิทธิ) ณ 30 กันยายน 2565 | | | | | | | | | | |
|------------|---|------------|-------------|-----------|------------|----------------------------|------------|---------------|-----------|------------|-------------|
| | EMS | UC | UC-COVID-19 | ปกส. | จ่ายตรง | ต่างด้าว/ สถานะและสิทธิ | ชำระเงิน | เบิกต้นสังกัด | พรบ. | อปท. | รวม |
| บึงกาฬ | 68,400 | 44,624,174 | 16,962,373 | 4,432,754 | 14,825,422 | 432,477 | 2,240,183 | 131,876 | 1,242,355 | 6,115,565 | 91,075,579 |
| พรเจริญ | 24,700 | 2,928,909 | - | 747,196 | 1,485,452 | - | 1,463,275 | - | 42,075 | 1,782,514 | 8,474,121 |
| โซพิสัย | 27,000 | 2,708,984 | 1,015,748 | 561,812 | 885,538 | - | 305,445 | 4,085 | 116,901 | 1,644,542 | 7,270,055 |
| เซกา | 22,050 | 28,488,874 | 911,723 | 1,465,334 | 4,237,070 | - | 12,111,847 | 303,215 | 931,385 | 2,864,029 | 51,335,526 |
| ปากคาด | 25,150 | 6,046,450 | - | 530,831 | 818,583 | 10,234 | 2,899,155 | 3,079 | 60,428 | 1,215,124 | 11,609,033 |
| บึงโขงหลง | 26,400 | 1,924,090 | - | 649,073 | 1,675,341 | 20,840 | 647,276 | 170,353 | 74,365 | 513,400 | 5,701,137 |
| ศรีวิไล | 41,800 | 1,682,262 | - | 545,840 | 1,130,983 | - | 1,438,769 | 91,249 | 101,357 | 1,896,443 | 6,928,703 |
| บุ่งคล้า | 18,200 | 1,612,451 | 4,934,953 | 159,508 | 651,536 | 214,911 | 467,743 | 156,619 | 55,499 | 365,389 | 8,636,807 |
| รวมจังหวัด | 253,700 | 90,016,194 | 23,824,797 | 9,092,348 | 25,709,924 | 678,462 | 21,573,692 | 860,476 | 2,624,363 | 16,397,005 | 191,030,961 |

ข้อมูลการจัดเก็บรายได้ PP Fee Schedule ปี 2565 - 2566

| จังหวัด | ปชก ทุกสิทธิ | ได้รับชดเชย PP FS ปี 2565 | | ได้รับชดเชย PP FS ปี 2566 | |
|-------------|--------------|---------------------------|----------|---------------------------|----------|
| | | บาท | บาท/ปชก. | บาท | บาท/ปชก. |
| นครพนม | 613,792 | 5,416,660 | 8.82 | 209,840 | 0.34 |
| บึงกาฬ | 368,095 | 4,939,380 | 13.42 | 120,560 | 0.33 |
| เลย | 595,419 | 8,110,310 | 13.62 | 120,960 | 0.20 |
| สกลนคร | 1,000,145 | 17,263,120 | 17.26 | 385,880 | 0.39 |
| หนองคาย | 462,603 | 5,369,510 | 11.61 | 65,870 | 0.14 |
| หนองบัวลำภู | 439,643 | 2,302,790 | 5.24 | 38,530 | 0.09 |
| อุดรธานี | 1,421,492 | 16,025,020 | 11.27 | 572,450 | 0.40 |
| รวม เขต 8 | 4,901,189 | 59,426,790 | 12.12 | 1,514,090 | 0.31 |

ที่มา : ระบบสารสนเทศการสร้างหลักประกันสุขภาพ (สำหรับหน่วยบริการ) สปสช.

ข้อมูล ณ 14 กุมภาพันธ์ 2566



5 ขั้นตอนการบริหารจัดการศูนย์จัดเก็บรายได้

- 1) ขั้นตอนการประมวลผลผู้รับบริการของผู้ป่วยในและผู้ป่วยนอก ในแต่ละสิทธิ
- 2) การบันทึกลูกหนี้จากใบเสร็จค่าใช้จ่ายของผู้รับบริการ ของผู้ป่วยในและผู้ป่วยนอก ในแต่ละสิทธิ
- 3) มีการส่งข้อมูลที่ได้รับบันทึกเพื่อเบิกจ่าย (Claim)
- 4) ตรวจสอบผลการเบิกจ่าย (Claim)
- 5) การบันทึกลูกหนี้ที่เป็นปัจจุบัน



5 ขั้นตอนการบริหารจัดการศูนย์จัดเก็บรายได้

1. ขั้นตอนการประมวลผล

1.1 ข้อมูลสิทธิการใช้บริการ

1.2 การบันทึกเสร็จสิ้นการให้บริการ

1.3 การตรวจสอบความสมบูรณ์ของเวชระเบียน

1) ข้อมูลวินิจฉัยโรคหลักและโรครอง โดยแพทย์

2) ข้อมูลประวัติ และ ตรวจร่างกาย โดยแพทย์และสหสาขาวิชาชีพ

3) ข้อมูลผลทางห้องปฏิบัติการและการแปรผล

4) ข้อมูลข้อบ่งชี้ และ เงื่อนไขประกอบการรักษาพยาบาล

5) ความครบถ้วนของการบันทึกเหตุการณ์

6) ความถูกต้อง วันที่ และเวลา

7) การสรุปเวชระเบียนภายใน 15 วัน

1.4 การตรวจสอบอัตราค่าใช้จ่ายในการรักษาพยาบาล

1.5 การนำข้อมูลเข้าสู่ระบบจัดเก็บรายได้

5 ขั้นตอนการบริหารจัดการศูนย์จัดเก็บรายได้

2. การบันทึกลูกหนี้จากใบเสร็จค่าใช้จ่ายของผู้รับบริการของผู้ป่วยในและผู้ป่วยนอก ในแต่ละสิทธิ

- 2.1 การนำข้อมูลค่าใช้จ่ายออกจากระบบสารสนเทศ
- 2.2 การคัดแยกลูกหนี้ค่ารักษาพยาบาลรายสิทธิ
- 2.3 การจัดประเภทลูกหนี้ค่ารักษาพยาบาลรายสิทธิ
- 2.4 ความถี่ของการบันทึกลูกหนี้ในแต่ละวัน
- 2.5 การปรับปรุงลูกหนี้ให้ถูกต้องตามสิทธิ

3. มีการส่งข้อมูลที่ได้รับการบันทึกเพื่อเบิกจ่าย (Claim)

- 3.1 รูปแบบการเบิกจ่ายในแต่ละสิทธิ Online และ Paper
- 3.2 การนำเข้าข้อมูล Online
- 3.3 การจัดทำเอกสารประกอบการเบิกจ่าย
- 3.4 การอนุมัติการเบิกจ่ายโดยหัวหน้าส่วนราชการ
- 3.5 การบันทึกการเบิกจ่ายเสร็จสิ้น

5 ขั้นตอนการบริหารจัดการศูนย์จัดเก็บรายได้

3. มีการส่งข้อมูลที่ได้รับการบันทึกเพื่อเบิกจ่าย (Claim)

- 3.1 รูปแบบการเบิกจ่ายในแต่ละสิทธิ Online และ Paper
- 3.2 การนำเข้าข้อมูล Online
- 3.3 การจัดทำเอกสารประกอบการเบิกจ่าย
- 3.4 การอนุมัติการเบิกจ่ายโดยหัวหน้าส่วนราชการ
- 3.5 การบันทึกการเบิกจ่ายเสร็จสิ้น

4. ตรวจสอบผลการเบิกจ่าย (Claim)

- 4.1 การตรวจสอบข้อมูลการจ่ายจากกองทุน Online และ Paper
- 4.2 การจัดลำดับข้อมูลตามลำดับการรับบริการ (Visit Number)
- 4.3 การนำเข้าข้อมูล ผลตอบกลับการเบิกจ่าย (REP) เปรียบเทียบกับมูลค่าของค่าใช้จ่ายของลูกหนี้ในการเบิกจ่าย
- 4.4 การบันทึกผลต่างระหว่างลูกหนี้ที่เรียกเก็บและมูลค่าที่ได้รับตามลำดับการรับบริการ(Visit Number)
- 4.5 การรายงานสรุปยอดรวมส่วนต่างค่ารักษาพยาบาลที่เบิกจากกองทุน ในกองทุน และ รายสิทธิ



5 ขั้นตอนการบริหารจัดการศูนย์จัดเก็บรายได้

4.1) การบริหารจัดการข้อมูลที่ไม่ผ่านการตรวจสอบผลการเบิกจ่าย (Claim)

1. ผู้รับผิดชอบการตรวจสอบข้อมูลการจ่ายจากกองทุน
2. การนำเข้าข้อมูลและจัดลำดับข้อมูลที่ติด C, Deny ,V และ C error ตามลำดับการรับบริการ (Visit Number)
3. การประมวลผลมูลค่าการเบิกจ่ายข้อมูลที่ติด C, Deny ,V และ C error
4. การแก้ไขและอุทธรณ์ ข้อมูลที่ติด C, Deny ,V และ C error
5. การรายงานผลการแก้ไข ข้อมูลที่ติด C, Deny ,V และ C error รายเดือนให้ผู้บริหารรับทราบ

4.2) การแก้ไข ข้อมูลที่ไม่ผ่านการตรวจสอบผลการเบิกจ่าย (Claim)

1. การระบุสาเหตุข้อมูลที่ติด C, Deny ,V และ C error ตามการรับบริการ (Visit Number)
2. การประสานงานและออกแบบกระบวนการ PDCA ร่วมกับสหสาขาวิชาชีพที่เกี่ยวข้อง
3. การแก้ไขข้อมูลที่ติด C, Deny ,V และ C error ตามข้อบ่งชี้
4. การอุทธรณ์ และการติดตามผล
5. ในกรณีที่ไม่สามารถแก้ไขได้ รายงานผู้บริหารและบันทึกข้อมูลปรับปรุงลูกหนี้

5 ขั้นตอนการบริหารจัดการศูนย์จัดเก็บรายได้

5. การบันทึกลูกหนี้ที่เป็นปัจจุบัน

- 5.1 การตรวจสอบเงินรับโอนจากกองทุน (Statement)
- 5.2 การนำเข้าข้อมูล เงินรับโอนจากกองทุน (Statement) เปรียบเทียบกับ มูลค่าของค่าใช้จ่ายของลูกหนี้ ในการเบิกจ่ายตามลำดับการรับบริการ (Visit Number)
- 5.3 มีผลการเปรียบเทียบเงินรับโอนจากกองทุน (Statement) กับ มูลค่าของค่าใช้จ่ายของลูกหนี้ ในการเบิกจ่าย
- 5.4 การบันทึกผลต่างระหว่างลูกหนี้ที่เรียกเก็บและเงินรับโอนจากกองทุน (Statement) ที่ได้รับ ตามการรับบริการ (Visit Number)
- 5.5 การรายงานการตัดลดลูกหนี้ และ การบันทึกบัญชีรายได้ค้างรับ รวมทั้งสรุปยอดรวมค่ารักษาพยาบาล ที่ได้รับในทุกกองทุนและทุกสิทธิการรักษา

การประเมิน Total Performance Score

เป้าหมาย : \geq ร้อยละ 45

ToTal Performance Score : 15 คะแนน

| 1. ตัวชี้วัดกระบวนการ (Process Indicator) | เป้าหมาย | | 10 คะแนน |
|---|---|-----|----------|
| 1.1 การบริหารแผน PlanFin : | | | 2 |
| • รายได้ | $\pm 5\%$ | 1.0 | ★ |
| • รายจ่าย | $\pm 5\%$ | 1.0 | |
| 1.2 การบริหารสินทรัพย์หมุนเวียน | | | 3 |
| • ระยะเวลาชำระหนี้การค้า ค่าเช่า วก. มีโซยา | ≤ 90 วัน หรือ ≤ 180 วัน | 1.0 | ★★★ |
| • ระยะเวลาเรียกเก็บหนี้ UC | ≤ 60 วัน | 0.5 | |
| • ระยะเวลาเรียกเก็บหนี้ CSMBs | ≤ 60 วัน | 0.5 | |
| • สินค้าคงคลัง | ≤ 60 วัน พื้นที่เกาะ ≤ 90 วัน | 1.0 | |
| 1.3 การบริหารจัดการ | | | 5 |
| • Unit Cost for OP | ไม่เกินค่ากลาง | 1.0 | ★★★ |
| • Unit Cost for iP | ไม่เกินค่ากลาง | 1.0 | |
| • LC ค่าแรง | ไม่เกินค่ากลาง | 0.5 | |
| • MC ค่ายา | ไม่เกินค่ากลาง | 0.5 | |
| • MC ค่า lab. | ไม่เกินค่ากลาง | 0.5 | |
| • MC ค่าเวชภัณฑ์ | ไม่เกินค่ากลาง | 0.5 | |
| • คะแนนตรวจสอบคุณภาพเบื้องต้น | | 1.0 | |
| • Productivity ที่ยอมรับได้ | | | |
| อัตราครองเตียง | $\geq 80\%$ | 1.0 | ★★★ |
| Sum of adjustRW | เกินค่ากลางกลุ่ม รพ. หรือเพิ่มขึ้น 5% | 1.0 | |

| 2. ตัวชี้วัดผลการดำเนินงาน | | 5 คะแนน |
|--|-----|---------|
| 2.1 ความสามารถในการทำกำไร | | 3 |
| • Operating Margin \geq ค่ากลาง (EBITDA/รายได้จากการดำเนินงาน) | 1.0 | ★★★ |
| • ROA (NI/สินทรัพย์รวม) \geq ค่ากลาง | 1.0 | |
| • EBITDA ≥ 0 | 1.0 | |
| 2.2 วิกฤตภาพคล่องทางการเงิน | | 2 |
| • ทุนสำรองสุทธิ NWC ≥ 0 | 1.0 | ★★ |
| • Cash Ratio ≥ 0.8 | 1.0 | |

| Total Performance Score | | |
|-------------------------|---|--------------|
| ≥ 12 คะแนน | A | ดีมาก |
| ≥ 10.5 แต่ < 12 | B | ดี |
| ≥ 9 แต่ < 10.5 | C | พอใช้ |
| ≥ 7.5 แต่ < 9 | D | ต้องปรับปรุง |
| < 7.5 คะแนน | F | ไม่ผ่าน |



ผลการประเมินประสิทธิภาพ Total Performance Score Q4Y64-Q1Y66

กราฟเปรียบเทียบการผ่านเกณฑ์ TPS (รายเขต) Q4Y64 – Q1Y66

เป้าหมาย : \geq ร้อยละ 45

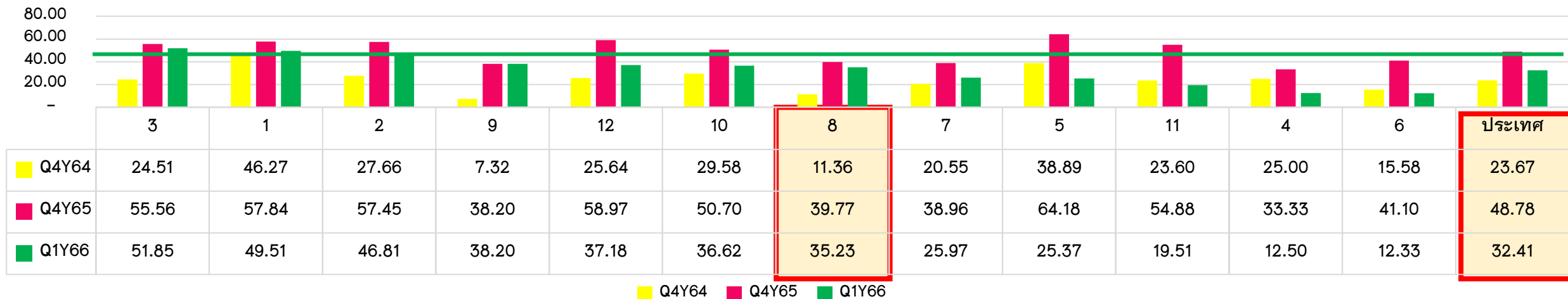

กราฟเปรียบเทียบการผ่านเกณฑ์ TPS (รายจังหวัด) Q4Y64 – Q1Y66

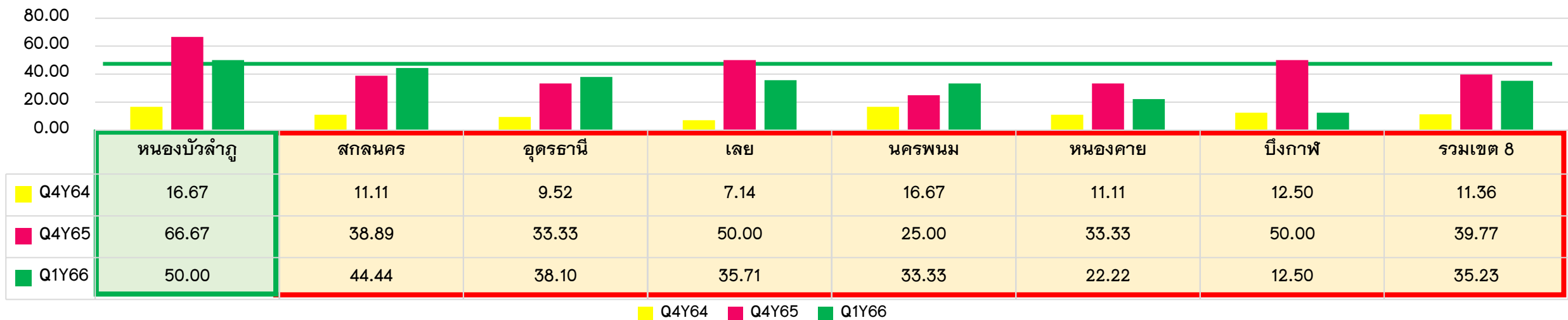



ผลการประเมินประสิทธิภาพ Total Performance Score Q4Y63-Q1Y66

คะแนนเปรียบเทียบการประเมิน TPS Q4Y63 – Q1Y66 (เกณฑ์ปี 63 จะต้องผ่าน 7 คะแนนขึ้นไป/ ปี 64-66 จะต้องผ่าน 10.5 คะแนนขึ้นไป)

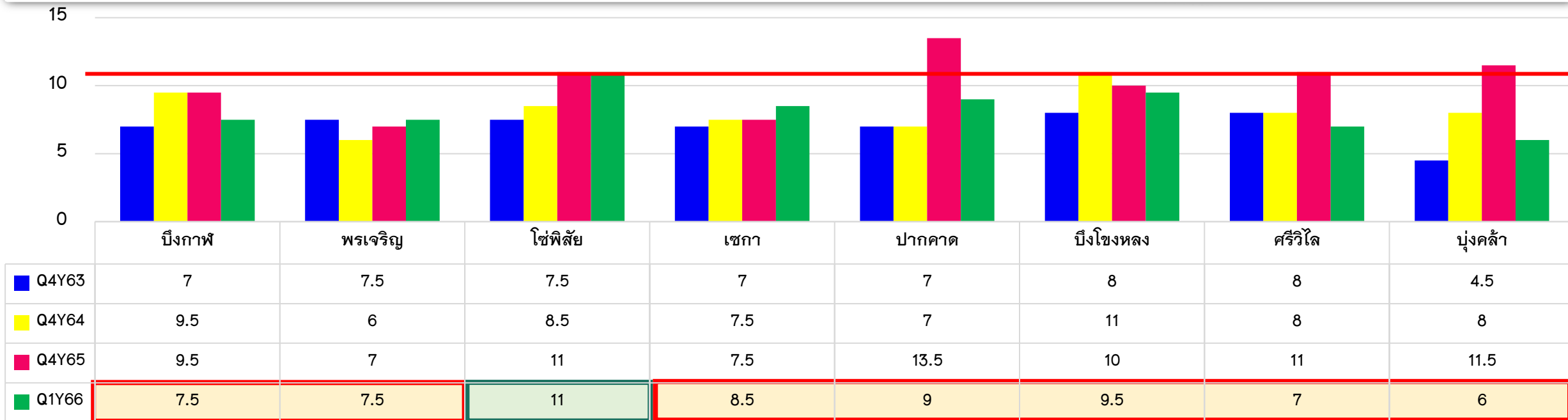

Grading จะต้องผ่านเกณฑ์ระดับ B ขึ้นไป

| ไตรมาส | บึงกาฬ | พรเจริญ | ไซพิสัย | เซกา | ปากคาด | บึงโขงหลง | ศรีวิไล | บุ่งคล้า |
|--------|--------|---------|---------|------|--------|-----------|---------|----------|
| Q4Y63 | B | B | B | B | B | A | A | F |
| Q4Y64 | C | F | D | D | F | B | D | D |
| Q4Y65 | C | F | B | D | A | C | B | B |
| Q1Y66 | D | D | B | D | C | C | F | F |

ผลการประเมิน 7 Plus Efficiency Score

กราฟเปรียบเทียบการผ่านเกณฑ์ 7 Plus Efficiency Score (รายเขต) Q4Y64 – Q1Y66

เป้าหมาย : \geq ร้อยละ 65

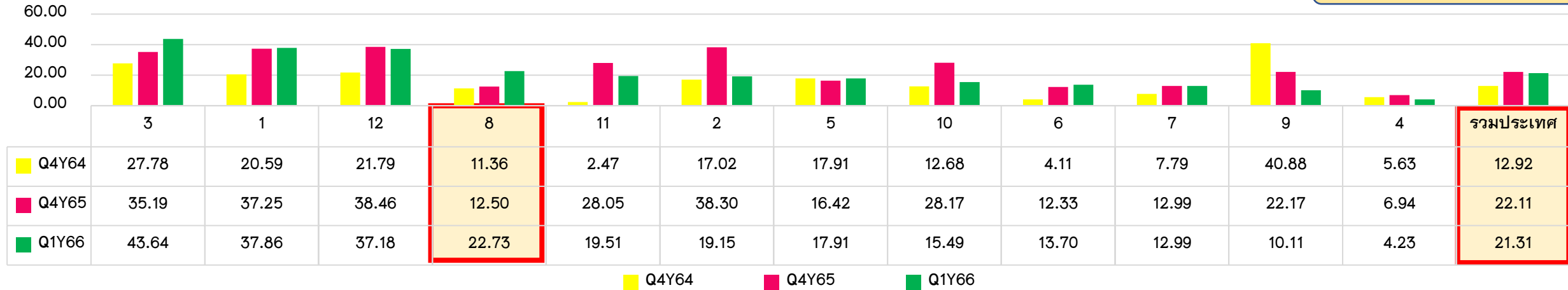

กราฟเปรียบเทียบการผ่านเกณฑ์ 7 Plus Efficiency Score (รายจังหวัด) Q4Y64 – ม.ค.66

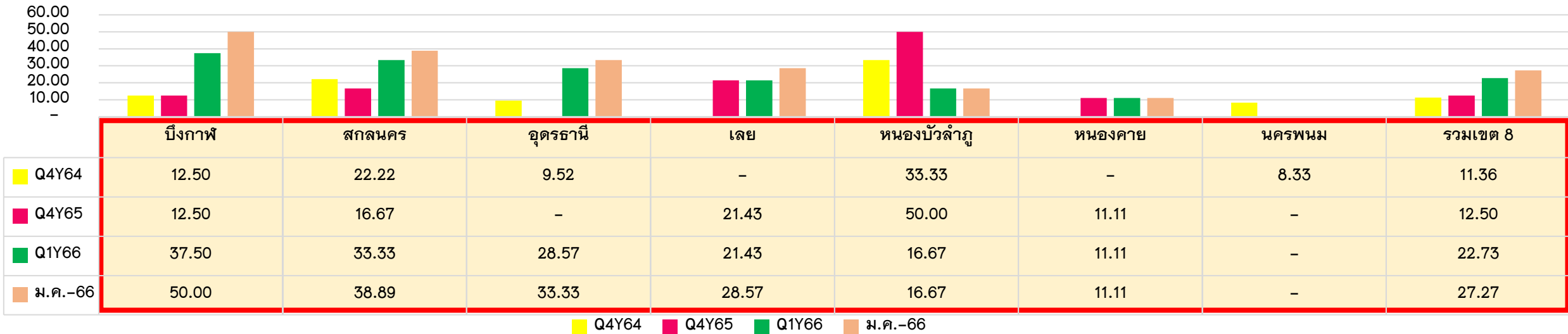

ผลการประเมิน 7 Plus Efficiency Score ณ 31 มกราคม 2566

| ลำดับ | จังหวัด | จำนวน | 1. Operating Margin | 2. Return on Asset | 3. A Payment Period | 4. A Collection Period-UC | 5. A Collection Period -CSMBS | 6. A Collection Period-SSS | 7. Inventory Management | สรุปผลการประเมิน 7 Plus ภาพรวม จังหวัด | หมายเหตุ รพ.ที่ผ่าน |
|-----------------------------------|-------------|-------------|---------------------|--------------------|--|---------------------------|-------------------------------|----------------------------|-------------------------|--|--|
| | | หน่วยบริการ | ค่ากลางกลุ่ม | ค่ากลางกลุ่ม | Cash >0.8 =90 วัน, Cash <0.8 =180 วัน | 60 วัน | 60 วัน | 120 วัน | 60 วัน | | |
| | | (แห่ง) | ผ่าน (แห่ง) | ผ่าน (แห่ง) | ผ่าน (แห่ง) | ผ่าน (แห่ง) | ผ่าน (แห่ง) | ผ่าน (แห่ง) | ผ่าน (แห่ง) | | |
| 1 | นครพนม | 12 | 9 | 10 | 5 | 2 | 1 | 0 | 6 | 0 | |
| 2 | บึงกาฬ | 8 | 5 | 7 | 4 | 3 | 2 | 8 | 3 | 4 | โซ่พิสัย, เซกา, ปากคาด, บึงโขงหลง |
| 3 | เลย | 14 | 13 | 14 | 3 | 8 | 2 | 11 | 4 | 4 | นาด้วง, เชียงคาน, นาแห้ว, ภูเรือ |
| 4 | สกลนคร | 18 | 12 | 17 | 7 | 10 | 6 | 8 | 9 | 7 | สกลนคร, กุดบาก, นิคมน้ำฮูน, บ้านม่วง, ส่องดาว, เจริญศิลป์, โพนนาแก้ว |
| 5 | หนองคาย | 9 | 7 | 8 | 1 | 5 | 3 | 1 | 4 | 1 | ท่าบ่อ |
| 6 | หนองบัวลำภู | 6 | 6 | 6 | 0 | 1 | 0 | 6 | 3 | 1 | ศรีบุญเรือง |
| 7 | อุดรธานี | 21 | 18 | 20 | 3 | 16 | 7 | 17 | 6 | 7 | อุดรธานี, ทุ่งฝน, ไชยวาน, ศรีธาตุ, เพ็ญ, สว่างคอม, บ้านดุง |
| จำนวนแห่งในเขต | | 88 | 70 | 82 | 23 | 45 | 21 | 51 | 35 | 24 | |
| ประเมิน | | 100.00 | 79.55 | 93.18 | 26.14 | 51.14 | 23.86 | 57.95 | 39.77 | 27.27 | |
| ผลการดำเนินงาน ระยะเวลาสั้นที่สุด | | | | | 9 วัน | 19 วัน | 33 วัน | 33 วัน | 31 วัน | | |
| | | | | | โพนนาแก้ว | ทุ่งฝน | หนองคาย | เซกา | นครพนม | | |
| ผลการดำเนินงาน ระยะเวลามากที่สุด | | | | | 363 วัน | 401 วัน | 848 วัน | 1,489 วัน | 122 วัน | | |
| | | | | | ภูแก้ว | วังยาง | น้ำโสม | โพธิ์ตาก | พระอ.แบนฯ | | |

หมายเหตุ ค่ากลาง 1. Operating Margin และ 2. Return on Asset เทียบค่ากลางกลุ่มจาก ไตรมาสที่ 1/2566



ผลการประเมิน 7 Plus Efficiency Score จ.บึงกาฬ ณ 31 มกราคม 2566

| หน่วยบริการ | Operating Margin | | Return on Asset | | A Payment Period | | A Collection Period -UC | A Collection Period -CSMBS | A Collection Period -SSS | Inventory Management | RG + | ผลการประเมิน |
|-------------|------------------|-------|-----------------|-------|---|------------|-------------------------|----------------------------|--------------------------|----------------------|------|--------------|
| | ค่ากลาง | ผลงาน | ค่ากลาง | ผลงาน | IF Cash >0.8 =90 วัน, Cash <0.8 =180 วัน | Cash Ratio | 60 วัน | 60 วัน | 120 วัน | 60 วัน | | |
| บึงกาฬ | 19.98 | 18.80 | 3.35 | 4.51 | 92 | 2.10 | 62 | 68 | 55 | 76 | 0 C- | ไม่ผ่าน |
| พรเจริญ | 18.41 | 10.51 | 5.25 | 4.94 | 88 | 3.30 | 50 | 77 | 77 | 60 | 0 B- | ไม่ผ่าน |
| โซพิสัย | 18.41 | 31.36 | 5.25 | 22.84 | 111 | 2.40 | 35 | 56 | 41 | 64 | 0 B | ผ่าน |
| เซกา | 15.69 | 22.66 | 3.44 | 9.05 | 142 | 1.92 | 149 | 53 | 33 | 56 | 0 B | ผ่าน |
| ปากคาด | 18.41 | 20.99 | 5.25 | 7.65 | 46 | 6.66 | 123 | 79 | 71 | 48 | 0 B | ผ่าน |
| บึงโขงหลง | 18.41 | 38.41 | 5.25 | 18.36 | 61 | 4.47 | 51 | 62 | 66 | 120 | 0 B | ผ่าน |
| ศรีวิไล | 18.41 | 24.64 | 5.25 | 10.03 | 34 | 3.28 | 65 | 80 | 78 | 81 | 0 B- | ไม่ผ่าน |
| บุงคล้า | 21.07 | 13.75 | 4.98 | 8.34 | 100 | 3.36 | 113 | 61 | 54 | 88 | 0 C- | ไม่ผ่าน |

สรุปผลการประเมิน Unit Cost

กราฟเปรียบเทียบการผ่านเกณฑ์ Unit Cost (รายเขต) Q4Y64 – Q1Y66

เป้าหมาย : \geq ร้อยละ 85

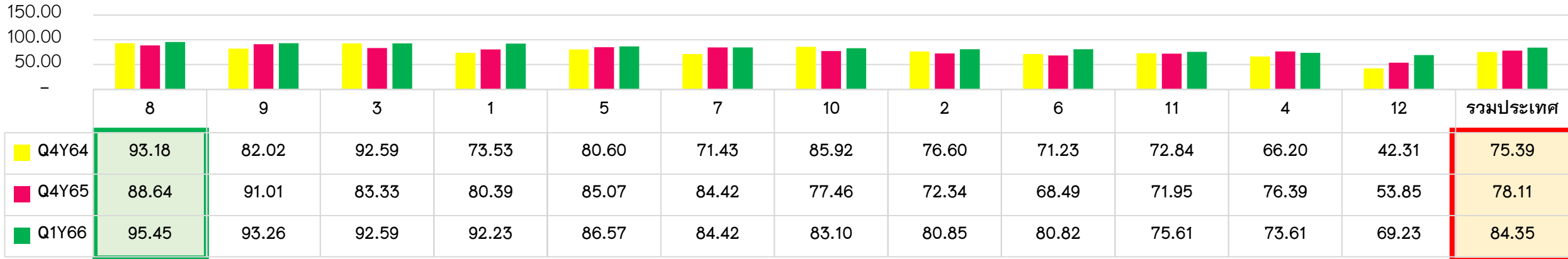

Q4Y64 Q4Y65 Q1Y66

กราฟเปรียบเทียบการผ่านเกณฑ์ Unit Cost (รายจังหวัด) Q4Y64 – Q1Y66

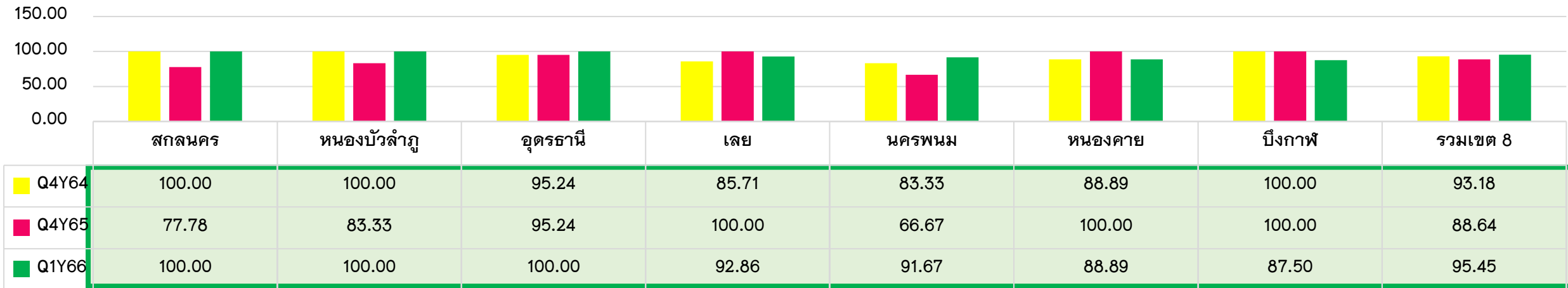

Q4Y64 Q4Y65 Q1Y66

ผลการดำเนินงานตามแผน PLANFIN ข้อมูล ณ 31 มกราคม 2566

ผลการดำเนินงานตาม Planfin (เป้าหมาย: +/- ไม่เกินร้อยละ 5)

เป้าหมาย : \geq ร้อยละ 70

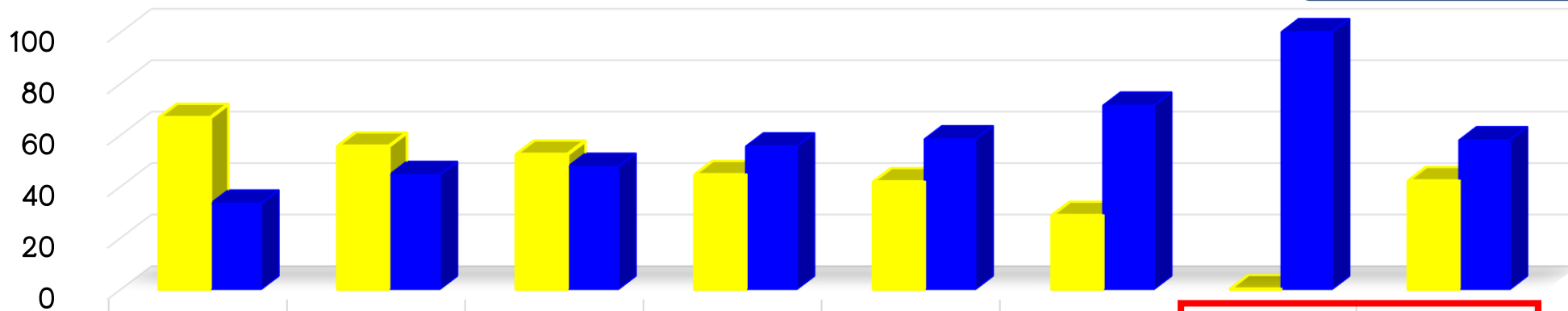

| | หนองบัวลำภู | หนองคาย | อุดรธานี | สกลนคร | นครพนม | เลย | บึงกาฬ | เขต 8 |
|----------------|-------------|---------|----------|--------|--------|-------|--------|-------|
| ผ่าน ร้อยละ | 66.67 | 55.56 | 52.38 | 44.44 | 41.67 | 28.57 | 0.00 | 42.05 |
| ไม่ผ่าน ร้อยละ | 33.33 | 44.44 | 47.62 | 55.56 | 58.33 | 71.43 | 100.00 | 57.95 |

จ.บึงกาฬ ไม่มี รพ.ผ่านเกณฑ์



สำนักงานปลัดกระทรวงสาธารณสุข
ถนนติวานนท์ จังหวัดนนทบุรี ๑๑๐๐๐

๓ มีนาคม ๒๕๖๖

เรื่อง การปรับแผนทางการเงินครึ่งปีหลัง (Planfin) หน่วยบริการ ปิงบประมาณ พ.ศ.๒๕๖๖

เรียน นายแพทย์สาธารณสุขจังหวัดทุกจังหวัด, ผู้อำนวยการโรงพยาบาลศูนย์/โรงพยาบาลทั่วไป/โรงพยาบาลชุมชนทุกแห่ง

อ้างถึง หนังสือสำนักงานปลัดกระทรวงสาธารณสุข ที่ สธ ๐๒๑๐.๐๗/ว๕๒๖๔ ลงวันที่ ๒๘ กันยายน ๒๕๖๕

ตามหนังสือที่อ้างถึง สำนักงานปลัดกระทรวงสาธารณสุข ได้มีนโยบายให้หน่วยบริการทุกแห่งจัดทำแผนทางการเงิน (Planfin) ประจำปีงบประมาณ พ.ศ.๒๕๖๖ โดยมีวัตถุประสงค์เพื่อนำแผนทางการเงิน (Planfin) ไปใช้เป็นเครื่องมือสำหรับการควบคุม กำกับเปรียบเทียบแผนทางการเงินกับผลการดำเนินงาน นั้น

เพื่อให้การจัดทำแผนทางการเงินครึ่งปีหลังของปีงบประมาณ พ.ศ.๒๕๖๖ เป็นไปด้วยความเรียบร้อยและมีประสิทธิภาพ จึงขอความร่วมมือให้หน่วยบริการทุกแห่งทบทวนผลการดำเนินงานที่ผ่านมาเพื่อปรับแผนทางการเงินครึ่งปีหลัง (Planfin) ปีงบประมาณ พ.ศ.๒๕๖๖ ดังต่อไปนี้

๑. ดำเนินการปรับแผนทางการเงินครึ่งปีหลัง (Planfin) โดยส่งผ่านเว็บไซต์ <https://planfin.moph.go.th> หรือตรวจสอบความถูกต้องกรณีไม่ปรับแผนทางการเงินครึ่งปีหลัง (Planfin) จากเว็บไซต์ <https://planfin.moph.go.th> ระหว่างวันที่ ๒๑ เมษายน - ๓๑ พฤษภาคม ๒๕๖๖

๒. เสนอนายแพทย์สาธารณสุขจังหวัด ตรวจสอบและอนุมัติการปรับแผนทางการเงินครึ่งปีหลัง (Planfin) ระหว่างวันที่ ๑ - ๘ มิถุนายน ๒๕๖๖

๓. เสนอผู้ตรวจราชการกระทรวงสาธารณสุข เห็นชอบการปรับแผนทางการเงินครึ่งปีหลัง (Planfin) ระหว่างวันที่ ๙ - ๑๕ มิถุนายน ๒๕๖๖

๔. ส่งสำนักงานปลัดกระทรวงสาธารณสุข กองเศรษฐกิจสุขภาพและหลักประกันสุขภาพ ภายในวันที่ ๑๖ มิถุนายน ๒๕๖๖

จึงเรียนมาเพื่อโปรดทราบ และแจ้งผู้เกี่ยวข้องดำเนินการต่อไปด้วย

ขอแสดงความนับถือ



(นายณรงค์ อภิกุลวณิช)
รองปลัดกระทรวงสาธารณสุข
ปฏิบัติราชการแทน ปลัดกระทรวงสาธารณสุข

Timeline : การปรับแผน Planfin กลางปี 2566

หน่วยบริการ
ปรับแผน
Planfin 66

จังหวัด
ตรวจสอบ/อนุมัติ
สรุปส่งเขต

เขต ตรวจสอบ
และผู้ตรวจฯ
ลงนามเห็นชอบ

ส่งกองเศรษฐกิจฯ

วันที่ 21 เมษายน -
31 พฤษภาคม 2566

วันที่ 1 - 8 มิถุนายน 2566

วันที่ 9 - 15 มิถุนายน 2566

วันที่ 16 มิถุนายน 2566

Worksheet เผยแพร่ 15 เมษายน 2566

เขตสุขภาพปรับได้ตามความเหมาะสม



กองเศรษฐกิจสุขภาพและหลักประกันสุขภาพ
Division of Health Economics and
Health Security



การจัดทำแผนเงินบำรุง 3 ปี (ปี 2566-2568)

แบบฟอร์ม Google Sheet : การติดตามการจัดทำแผนเงินบำรุงและการลงทุนตามนโยบาย EMS

- มี 2 google sheet 1) Google sheet ติดตามการจัดทำแผนเงินบำรุงและแผนลงทุนของหน่วยบริการ
- 2) Google sheet ติดตามการจัดทำแผนเงินบำรุงและแผนลงทุนของ สสจ.

| ใน google sheet มี 3 sheet | กรอกข้อมูล ภายใน |
|---|-------------------------|
| Sheet ที่ 1 Data Report การติดตามการจัดทำแผนรับ-จ่ายเงินบำรุง และการลงทุน แบ่งเป็นรายไตรมาส | |
| ไตรมาส 1 : ติดตามการจัดทำแผนรับ-จ่ายเงินบำรุง 3 ปี แผนลงทุน 3 ปี | วันที่ 30 มกราคม 2566** |
| ไตรมาส 2 : ติดตามการจัดทำแผนรับ-จ่ายเงินบำรุง 1 ปี แผนลงทุน 1 ปี | วันที่ 10 เมษายน 2566 |
| ไตรมาส 3 : ติดตามการลงทุน เบิกจ่ายงบลงทุนไม่น้อยกว่า ร้อยละ 10 | วันที่ 10 กรกฎาคม 2566 |
| ไตรมาส 4 : ติดตามการลงทุน เบิกจ่ายงบลงทุนไม่น้อยกว่า ร้อยละ 30 | วันที่ 10 ตุลาคม 2566 |
| Sheet ที่ 2. แผนรับ-จ่ายเงินบำรุง 1st ข้อมูลแผนรับ-จ่ายเงินบำรุง จัดทำรอบที่ 1 | วันที่ 30 มกราคม 2566** |
| Sheet ที่ 3. แผนรับ-จ่ายเงินบำรุง 2nd ข้อมูลแผนรับ-จ่ายเงินบำรุง ปรับแผน รอบ 6 เดือน | 10 พฤษภาคม 2566 |

หมายเหตุ : 1.ขอให้เขต ส่ง Email สำหรับ เข้าไปบันทึกข้อมูล ประกอบด้วย Email ของเขต และ สสจ. ในกำกับ (สสจ. แห่งละ 1 Email) เพื่อให้ กศภ. ทาง higmohp@gmail.com เพื่อผูก Email เข้ากับ Link



คำนวณคาดการณ์การลงทุน 3 ปี ของหน่วยบริการในจังหวัดบึงกาฬ

| ลำดับ | หน่วยงาน | Cash | cash ใหม่ (เงิน+สิน ครย.)/นส หมุนเวียน | ลูกหนี้ที่คาด ว่าจะเรียก เก็บได้ | RiskScroing | EBITDA | เงินบำรุง คงเหลือสุทธิ | Fixed cost เงินบำรุง 3 เดือน ก.ย. | เงินบำรุง ส่วนเกิน | % วงเงิน ลงทุน - Cash Ratio | สรุป 2 จำนวนเงิน ลงทุนเพิ่ม | ลงทุน ด้วยเงิน บำรุง ส่วนเกิน 2 ได้/ ไม่ได้ | คาดการณ์ EBITDA 66 | วงเงินลงทุน 20%(EBITDA ปี 66) | สรุป 1 จำนวนลงทุน ด้วย 20%EBITDA | ลงทุน ด้วย 20%(EBIT DA) 1 ได้/ ไม่ได้ | สรุป 3 จำนวน วงเงินรวม | *สรุป 3 ลงทุน ได้/ ไม่ได้ |
|---------------------|----------------|------|---|--|-------------|-------------|---------------------------|---|-----------------------|--|-----------------------------------|--|-----------------------|-------------------------------------|---|---|---------------------------|---------------------------------------|
| 1 | บึงกาฬ,รพท. | 1.72 | 2.26 | 53,390,016 | 0 | 56,910,479 | 72,539,137 | 71,786,484 | 752,653 | 40% | 301,061 | ลงทุนได้ | 62,601,527 | 12,520,305 | 12,520,305 | ลงทุนได้ | 12,821,367 | ลงทุนได้ |
| 2 | พรเจริญ,รพช. | 4.73 | 5.16 | 4,400,847 | 0 | 21,167,323 | 37,696,114 | 12,909,110 | 24,787,004 | 60% | 14,872,202 | ลงทุนได้ | 23,284,056 | 4,656,811 | 4,656,811 | ลงทุนได้ | 19,529,013 | ลงทุนได้ |
| 3 | โซ่พิสัย,รพช. | 1.31 | 1.56 | 4,263,898 | 0 | 19,761,786 | 5,190,313 | 22,432,750 | - 17,242,437 | 30% | - | ไม่ได้ | 21,737,965 | 4,347,593 | 4,347,593 | ลงทุนได้ | 4,347,593 | ลงทุนได้ |
| 4 | เซกา,รพช. | 1.22 | 1.72 | 20,487,082 | 0 | 51,090,001 | 8,697,183 | 22,445,314 | - 13,748,131 | 30% | - | ไม่ได้ | 56,199,001 | 11,239,800 | 11,239,800 | ลงทุนได้ | 11,239,800 | ลงทุนได้ |
| 5 | ปากคาด,รพช. | 5.40 | 5.93 | 4,183,438 | 0 | 39,204,013 | 34,924,326 | 12,098,956 | 22,825,370 | 60% | 13,695,222 | ลงทุนได้ | 43,124,415 | 8,624,883 | 8,624,883 | ลงทุนได้ | 22,320,105 | ลงทุนได้ |
| 6 | บึงโขงหลง,รพช. | 3.36 | 3.62 | 3,097,746 | 0 | 16,132,703 | 27,956,773 | 12,003,523 | 15,953,250 | 60% | 9,571,950 | ลงทุนได้ | 17,745,974 | 3,549,195 | 3,549,195 | ลงทุนได้ | 13,121,145 | ลงทุนได้ |
| 7 | ศรีวิไล,รพช. | 4.31 | 4.57 | 3,405,316 | 0 | 6,857,214 | 43,325,452 | 11,254,200 | 32,071,253 | 60% | 19,242,752 | ลงทุนได้ | 7,542,936 | 1,508,587 | 1,508,587 | ลงทุนได้ | 20,751,339 | ลงทุนได้ |
| 8 | บุ่งคล้า,รพช. | 2.05 | 2.86 | 5,553,924 | 0 | 8,236,123 | 7,121,411 | 6,889,047 | 232,364 | 50% | 116,182 | ลงทุนได้ | 9,059,735 | 1,811,947 | 1,811,947 | ลงทุนได้ | 1,928,129 | ลงทุนได้ |
| ภาพรวมจังหวัดบึงกาฬ | | | | 98,782,266 | | 219,359,643 | 237,450,708 | 171,819,383 | 65,631,325 | | 57,799,369 | | 241,295,607 | 48,259,121 | 48,259,121 | | 106,058,491 | |



แบบ Google sheet ติดตามการส่งข้อมูลแผนเงินบำรุง และแผนลงทุน ของ สสจ.

| ข้อมูลพื้นฐาน | | ข้อมูลแผนเงินบำรุง รอบที่ 1 | | | | | | | | | | | | | | | รวมวงเงินลงทุน 3 ปี | หมายเหตุ |
|---------------|-----------------|-----------------------------|-------------|------------|---------------------|------------|--------------|-------------|------------|---------------------|------------|--------------|-------------|------------|---------------------|------------|---------------------|-----------------|
| ลำดับ | หน่วยงาน | ปี 2566 (บ.) | | | | | ปี 2567 (บ.) | | | | | ปี 2568 (บ.) | | | | | | |
| | | รายรับรวม | วงเงินลงทุน | รายจ่ายรวม | เงินคงเหลือสะสมยกมา | ภาระผูกพัน | รายรับรวม | วงเงินลงทุน | รายจ่ายรวม | เงินคงเหลือสะสมยกมา | ภาระผูกพัน | รายรับรวม | วงเงินลงทุน | รายจ่ายรวม | เงินคงเหลือสะสมยกมา | ภาระผูกพัน | | |
| 1 | สสจ.นครพนม | 7,537,183 | 1,731,650 | 7,837,183 | 2,237,183 | 0 | 9,550,000 | 3,769,000 | 9,542,135 | 3,000,000 | 0 | 10,550,000 | 4,129,000 | 9,902,135 | 3,000,000 | 0 | 9,629,650 | |
| 2 | สสจ.บึงกาฬ | 14,058,178 | 6,872,980 | 12,890,901 | 698,091 | 1,491,989 | 13,580,000 | 5,835,500 | 12,598,000 | 373,378 | 1,235,000 | 12,485,000 | 6,483,500 | 11,358,000 | 985,000 | 855,000 | 19,191,980 | |
| 3 | สสจ.เลย | 14,809,468 | 4,173,340 | 20,030,608 | 6,425,906 | 597,898 | 0 | 0 | 0 | 0 | 0 | 0 | 0 | 0 | 0 | 0 | 4,173,340 | รายได้ไม่แน่นอน |
| 4 | สสจ.สกลนคร | 2,375,000 | 1,058,680 | 3,699,060 | 3,628,385 | 633,136 | 1,810,000 | 500,000 | 1,770,352 | 1,671,189 | 0 | 1,910,000 | 500,000 | 1,834,016 | 1,710,837 | 0 | 2,058,680 | |
| 5 | สสจ.หนองคาย | 17,512,000 | 4,185,040 | 18,817,620 | 6,736,700 | 2,330,549 | 18,517,500 | 3,000,000 | 17,805,000 | 6,143,580 | 2,400,000 | 19,020,000 | 3,050,000 | 17,955,000 | 7,921,080 | 2,400,000 | 10,235,040 | |
| 6 | สสจ.หนองบัวลำภู | 3,323,273 | 1,887,400 | 4,323,722 | 2,371,864 | 451,539 | 3,451,701 | 1,620,300 | 3,934,806 | 1,371,415 | 0 | 3,496,871 | 458,000 | 2,656,781 | 888,310 | 0 | 3,965,700 | |
| 7 | สสจ.อุดรธานี | 4,625,080 | 1,685,170 | 8,997,110 | 8,749,253 | 0 | 5,410,000 | 520,000 | 6,169,980 | 4,377,223 | 0 | 6,515,000 | 520,000 | 6,275,232 | 3,617,243 | 0 | 2,725,170 | |
| ภาพรวมเขต 8 | | 64,240,182 | 21,594,260 | 76,596,204 | 30,847,382 | 5,505,110 | 52,319,201 | 15,244,800 | 51,820,273 | 16,936,785 | 3,635,000 | 53,976,871 | 15,140,500 | 49,981,164 | 18,122,470 | 3,255,000 | 51,979,560 | |

ข้อมูลคาดการณ์วงเงินลงทุน และการดำเนินการของ รพ.ในจังหวัดบึงกาฬ

| ลำดับ | หน่วยงาน | สรุป 3 คำนวณ วงเงินรวม | *สรุป 3 ลงทุน ได้ / ไม่ได้ | Cash Ratio (ม.ค. 66) | รวมวงเงินลงทุน 3 ปี (จว.ทำ แผนแล้ว) | ลงทุนสูงกว่า คาดการณ์ |
|---------------------|-----------------|---------------------------|----------------------------------|-------------------------------|---|--------------------------|
| 1 | บึงกาฬ, รพท. | 12,821,367 | ลงทุนได้ | 2.09 | 100,171,349 | 87,349,982 |
| 2 | พรเจริญ, รพช. | 19,529,013 | ลงทุนได้ | 3.29 | 31,205,800 | 11,676,787 |
| 3 | โซ่พิสัย, รพช. | 4,347,593 | ลงทุนได้ | 2.40 | 17,475,542 | 13,127,949 |
| 4 | เซกา, รพช. | 11,239,800 | ลงทุนได้ | 1.91 | 37,067,243 | 25,827,443 |
| 5 | ปากคาด, รพช. | 22,320,105 | ลงทุนได้ | 6.65 | 17,475,542 | -4,844,563 |
| 6 | บึงโขงหลง, รพช. | 13,121,145 | ลงทุนได้ | 4.47 | 31,133,713 | 18,012,568 |
| 7 | ศรีวิไล, รพช. | 20,751,339 | ลงทุนได้ | 3.28 | 17,823,182 | -2,928,157 |
| 8 | บุงคล้า, รพช. | 1,928,129 | ลงทุนได้ | 3.35 | 6,783,850 | 4,855,721 |
| ภาพรวมจังหวัดบึงกาฬ | | 106,058,491 | | | 259,136,221 | 153,077,730 |



ข้อเสนอแนะ

- จว.หาแหล่งเงินสนับสนุน รพ. ที่มีความจำเป็นต้องลงทุน โดยเฉพาะใน รพ. ที่ลงทุนสูงกว่าคาดการณ์ ยกเว้น รพ.ปากคาด และ รพ.ศรีวิไล
- รพ. ทุกแห่ง ควรพิจารณาปรับเปลี่ยนแผนรอบ 6 เดือน เนื่องจาก OT เพิ่มขึ้นร้อยละ 8



สรุปแผนการลงทุนด้วยเงินบำรุง ปี 2566 ตามนโยบาย EMS ที่ส่งให้ กบรส.

ข้อมูลจาก : กลุ่มงานยุทธศาสตร์และสารสนเทศ สำนักงานเขตสุขภาพที่ 8

| จังหวัด | จำแนกตามประเภทงบ | | | จำแนกตามนโยบาย | | | | | | | | |
|----------------------|------------------|-------------|---------------|------------------|------------------------|-------------------------|-------------|------------|---------------------------|--------------------------|-------------|---------------|
| | ก่อสร้าง | ครุภัณฑ์ | ภาพรวม | EMS : Solar Cell | EMS : ระบบบำบัดน้ำเสีย | EMS : ปรับปรุงภูมิทัศน์ | Smart OPD | Smart ER | ปรับปรุง/สร้างที่พักอาศัย | ปรับปรุง/สร้างอาคารจอดรถ | อื่นๆ | ภาพรวม |
| ภาพรวมเขตสุขภาพที่ 8 | 815,389,972 | 528,802,547 | 1,344,192,519 | 45,241,450 | 43,563,500 | 263,451,295 | 432,459,956 | 45,497,985 | 143,041,657 | 116,313,452 | 254,543,225 | 1,344,112,519 |
| จังหวัดหนองคาย | 251,978,569 | 31,386,012 | 283,364,580 | 6,000,000 | 15,220,000 | 2,150,000 | 60,992,953 | 8,566,285 | 51,804,000 | 100,044,100 | 38,587,243 | 283,364,580 |
| จังหวัดเลย | 40,680,765 | 21,912,954 | 62,593,719 | 3,070,000 | 928,000 | 2,407,500 | 22,468,170 | 6,349,800 | 7,312,100 | 3,281,000 | 16,697,149 | 62,513,719 |
| จังหวัดหนองบัวลำภู | 42,039,496 | 15,910,600 | 57,950,096 | | 5,000,000 | 20,202,996 | 2,565,100 | 7,751,500 | 3,600,000 | 900,000 | 17,930,500 | 57,950,096 |
| จังหวัดบึงกาฬ | 64,576,379 | 42,950,493 | 107,526,872 | 19,799,250 | 2,000,000 | 17,546,502 | 25,742,870 | 4,381,900 | 4,332,357 | 2,500,000 | 31,223,993 | 107,526,872 |
| จังหวัดนครพนม | 18,966,892 | 50,049,250 | 69,016,142 | 500,000 | 197,600 | 2,548,240 | 20,407,500 | 536,800 | 2,745,000 | 3,154,752 | 38,926,250 | 69,016,142 |
| จังหวัดสกลนคร | 109,570,584 | 86,360,700 | 195,931,284 | 7,923,200 | 2,161,000 | 37,914,169 | 62,671,170 | 11,968,700 | 31,775,500 | 3,988,600 | 37,528,945 | 195,931,284 |
| จังหวัดอุดรธานี | 287,577,287 | 280,232,539 | 567,809,826 | 7,949,000 | 18,056,900 | 180,681,888 | 237,612,193 | 5,943,000 | 41,472,700 | 2,445,000 | 73,649,145 | 567,809,826 |

ความก้าวหน้าในการจัดทำสัญญา | Claim ระยะที่ 2 (รพ. 55 แห่ง)

สรุปการจัดส่งเอกสาร รช.1 และ รช.2 ให้ รพ. ข้อมูล ณ 7 มีนาคม 2566

| ที่ | บริษัทประกันชีวิต | บริษัทส่ง รช.1,รช.2 ให้รพ. แล้ว | สนง.เขตได้รับแล้ว | | ระหว่างส่งให้ บ.ประกัน | ส่งให้ บ.ประกัน |
|---------------|---------------------|---------------------------------|-------------------|--------------|------------------------|-----------------|
| | | | ได้รับทั้งหมด | เอกสารไม่ครบ | | |
| 1 | AIA | 55 | 45 | 3 | 3 | 39 |
| 2 | พยูเด็นเชียล | 55 | 43 | 4 | 3 | 36 |
| 3 | FWD | 55 | 46 | 3 | 4 | 39 |
| 4 | ไทยประกันชีวิต | 55 | 45 | 3 | 4 | 38 |
| 5 | เมืองไทยประกันชีวิต | 55 | 45 | 4 | 3 | 38 |
| 6 | กรุงเทพประกันชีวิต | 55 | 44 | 4 | 5 | 35 |
| 7 | โตเกียวมารีน | 55 | 44 | 4 | 5 | 35 |
| 8 | ไทยสมุทรประกันชีวิต | 55 | 33 | 5 | 11 | 17 |
| รวมทั้งสิ้น | | 440 | 345 | 30 | 38 | 277 |
| คิดเป็นร้อยละ | | | 78.41 | 6.82 | 8.64 | 62.95 |

ข้อมูล ณ 7 มีนาคม 2566



ความก้าวหน้าในการจัดทำสัญญา I Claim ระยะที่ 2 จังหวัดบึงกาฬ ณ 7 มีนาคม 2566

| ชื่อ โรงพยาบาล | AIA | พรุเด็นเชียล | FWD | ไทยประกันชีวิต | เมืองไทยประกันชีวิต | กรุงเทพประกันชีวิต | โตเกียวมารีน | ไทยสมุทร |
|-------------------|------------------------|---|------------------------|------------------------|----------------------|--------------------------------|--------------------------------|-------------------------------------|
| ร.พ.พรเจริญ | ส่งตรง บ. | ส่งตรง บ. พย65 ขาด BookBank ส่ง บ.8/02/2566 | ส่งตรง บ. | ส่งตรง บ. | ส่ง บ. 27/10/2565 | ส่งตรง บ. | ส่งตรง บ. | ส่งตรง บ. |
| ร.พ.โซ่พิสัย | ส่ง บ. 25/10/2565 | ส่งตรงบริษัท | ส่งตรงบริษัท | ส่งตรงบริษัท | ส่งตรงบริษัท | ส่งตรง บ. | ส่งตรง บ. | ส่งตรง บ. |
| ร.พ.ปากคาด | ส่งไปรษณีย์ 7/03/66 | อยู่ระหว่าง ดำเนินการ | ส่งไปรษณีย์ 7/03/66 | ส่งไปรษณีย์ 7/03/66 | อยู่ระหว่างดำเนินการ | ส่งไปรษณีย์ 7/03/66 | ส่งไปรษณีย์ 7/03/66 | ส่งไปรษณีย์ 7/03/66 |
| ร.พ.บึงโขงหลง | ขอตรวจสอบเอกสาร | | | | | | | |
| ร.พ.ศรีวิไล | ส่ง บ. 1/11/2565 | ส่ง บ. 1/11/2565 | ส่ง บ. 1/11/2565 | ส่ง บ. 1/11/2565 | ส่ง บ. 1/11/2565 | 21/12/2565 EJ8194 2255 0 TH | 21/12/2565 EJ8194 2256 3 TH | ส่ง บ. 15 กพ 66 EJ8194 2392 1 TH |

| รพ. | HIS/Version | สัญญา | วันที่ได้รช. | สถานะการเชื่อมต่อ | เคลมจริง | หมายเหตุ |
|--------------|-------------|---------------|--------------|-------------------|------------|---|
| รพ.บึงกาฬ | HOSxPv3 | รช.เขต8 เฟส1 | 31 ส.ค. 65 | 8. เคลมจริง | 21 ก.ค. 65 | เคลมจริง |
| รพ.ศรีวิไล | HOSxPv3 | รช.เขต8 เฟส2 | 11 พ.ย. 65 | 5. กำลังเชื่อมต่อ | | รอรพ.กำหนดวันนัดตั้งค่า |
| รพ.บึงโขงหลง | HOSxPv3 | รช.เขต8 เฟส2 | 31 ม.ค.66 | 5. กำลังเชื่อมต่อ | | |
| รพ.พรเจริญ | HOSxPv3 | รช.เขต8 เฟส2 | 1 พ.ย. 65 | 5. กำลังเชื่อมต่อ | | รอรพ.กำหนดวันนัดตั้งค่า |
| รพ.เซกา | HOSxPv3 | รช.เขต8 เฟส1 | 31 ส.ค. 65 | 6. ทดสอบ UAT | | ทดสอบ UAT วันที่ 16 |
| รพ.โซ่พิสัย | HOSxPv3 | รช.เขต8 เฟส2 | 25 ต.ค. 65 | 6. ทดสอบ UAT | | ทดสอบ UAT ผ่านแล้ว รอรพ.สะดวกนำขึ้น PRD |
| รพ.ปากคาด | HOSxPv3 | ไม่มีคู่สัญญา | | 2. รอคู่สัญญา | | |

ขั้นตอนการดำเนินงาน



Mapping SIMB



เชื่อมต่อระบบ



ทดสอบ UAT



เชื่อมต่อสำเร็จ



รอเคลมเคลม



เคลมจริง

การส่งข้อมูลแผนการจัดซื้อยา และ เวช.

คุ้มครองผู้บริโภคและเภสัชสาธารณสุข
เลขที่รับ ๕
วันที่รับ ๔ ม.ค. ๒๕๖๖
เวลา ๑๕:๑๑ ผู้รับ ชฎาพร

สำนักงานสาธารณสุขจังหวัดบึงกาฬ
เลขที่รับ ๓๓
วันที่รับ ๔ ม.ค. ๒๕๖๖
เวลา ๑๕:๑๖ ผู้รับ อาทิตยา

ด่วนที่สุด

ที่ สธ ๐๒๐๗.๐๕/ว ๗๖๒๒



สำนักงานปลัดกระทรวงสาธารณสุข
ถนนติวานนท์ จังหวัดนนทบุรี ๑๑๐๐๐

๑๖ ธันวาคม ๒๕๖๕

เรื่อง ติดตามผลสรุปการจัดซื้อยาและเวชภัณฑ์ที่มีใช้ยา ปีงบประมาณ พ.ศ. ๒๕๖๕ และแผนปฏิบัติการจัดซื้อยา และเวชภัณฑ์ที่มีใช้ยา ประจำปีงบประมาณ พ.ศ. ๒๕๖๖ ที่ได้รับอนุมัติแล้ว

เรียน นายแพทย์สาธารณสุขจังหวัดทุกจังหวัด ผู้อำนวยการโรงพยาบาลศูนย์/โรงพยาบาลทั่วไปทุกแห่ง

อ้างถึง หนังสือสำนักงานปลัดกระทรวงสาธารณสุข ที่ สธ ๐๒๐๗.๐๕/ว ๑๕๔ ลงวันที่ ๑๒ มกราคม ๒๕๖๔

- สิ่งที่ส่งมาด้วย (๑) แบบฟอร์มสรุปและแผนปฏิบัติการจัดซื้อเวชภัณฑ์ที่มีใช้ยา จำนวน ๑ ชุด
(๒) แบบฟอร์มสรุปการจัดซื้อยา จำนวน ๑ ชุด
(๓) คู่มือการรายงานแผนปฏิบัติการจัดซื้อยา ประจำปีงบประมาณ พ.ศ. ๒๕๖๖ และบัญชียาโรงพยาบาล จำนวน ๑ ชุด

ตามหนังสือที่อ้างถึง สำนักงานปลัดกระทรวงสาธารณสุข แจ้งให้หน่วยงานในสังกัดกระทรวงสาธารณสุขทราบ และถือปฏิบัติเกี่ยวกับการบริหารจัดการด้านยาและเวชภัณฑ์ที่มีใช้ยาตามระเบียบกระทรวงสาธารณสุขแล้ว นั้น

สำนักงานปลัดกระทรวงสาธารณสุข จึงขอทราบผลสรุปการจัดซื้อยาและเวชภัณฑ์ที่มีใช้ยา (๕ ประเภท คือ วัสดุการแพทย์ วัสดุทันตกรรม วัสดุเอกซเรย์ วัสดุวิทยาศาสตร์การแพทย์ และวัสดุเภสัชกรรม) ปีงบประมาณ พ.ศ. ๒๕๖๕ และแผนปฏิบัติการจัดซื้อยาและเวชภัณฑ์ที่มีใช้ยา ปีงบประมาณ พ.ศ. ๒๕๖๖ ที่ได้รับอนุมัติจากหัวหน้าส่วนราชการหรือผู้ที่หัวหน้าส่วนราชการมอบหมายแล้ว เพื่อเป็นข้อมูลเบื้องต้นสำหรับการติดตามกำกับกำกับการดำเนินงาน และการประมาณการความต้องการใช้ โดยขอให้หน่วยงานทุกแห่งรายงานตามแบบฟอร์มแนบท้ายประกาศ ผ่านระบบรายงานข้อมูลบริหารเวชภัณฑ์ กองบริหารการสาธารณสุข ดังรายละเอียดตามสิ่งที่ส่งมาด้วย ผ่าน URL ดังนี้คือ <http://203.157.3.54/hssd1/> ด้วยรหัสผู้ใช้งานและรหัสผ่านตามที่หน่วยงานได้ลงทะเบียนไว้ในระบบรายงานดังกล่าว ภายในวันที่ ๓๑ มกราคม ๒๕๖๖ และขอความร่วมมือจากสำนักงานสาธารณสุขจังหวัดในการกำกับดูแลการดำเนินงานและการรายงานของหน่วยงานในความรับผิดชอบให้ครบถ้วนภายในเวลาที่กำหนด อนึ่ง สำนักงานปลัดกระทรวงสาธารณสุขได้ปรับปรุงระบบ และกำหนดวิธีการรายงานแผนปฏิบัติการจัดซื้อยา ประจำปีงบประมาณ พ.ศ. ๒๕๖๖ ในรูปแบบใหม่ โดยกำหนดจัดประชุมชี้แจงแก่หน่วยงานในวันที่ ๑๒ มกราคม ๒๕๖๖ นี้ สำหรับรายละเอียดและวิธีการรายงานจะเผยแพร่ผ่านเว็บไซต์ศูนย์ข้อมูลข่าวสารด้านเวชภัณฑ์ (www.dmsic.moph.go.th) ต่อไป

จึงเรียนมาเพื่อโปรดพิจารณาดำเนินการในส่วนที่เกี่ยวข้องต่อไปด้วย จะเป็นพระคุณ **๗.๑**

เรียน นพ.สสจ.บึงกาฬ
- สป. ติดตามผลสรุปการจัดซื้อยาและ
เวชภัณฑ์ที่มีใช้ยา ปีงบประมาณ พ.ศ. ๒๕๖๕
และแผนปฏิบัติการจัดซื้อยา
และเวชภัณฑ์ที่มีใช้ยา ประจำปีงบประมาณ
พ.ศ. ๒๕๖๖ ที่ได้รับอนุมัติแล้ว
- เห็นความชอบ คบส. ดำเนินการ
/ประชาสัมพันธ์การแจ้งกระทรวงสาธารณสุข
- เพื่อไปสรุปรายงาน สบส.สนับสนุนบริการ

ไป จันทร์วิภา ภาศศิริ ๙๐ ๑๖๔๑

(นางสาวจันทร์วิภา ภาศศิริ)
เภสัชกรชำนาญการ

ขอแสดงความนับถือ

(นายณรงค์ อภิกุลวณิช)
รองปลัดกระทรวงสาธารณสุข
ปฏิบัติราชการแทนปลัดกระทรวงสาธารณสุข

(นายฤกษ์พงษ์ ชุมพล)
ผู้อำนวยการโรงพยาบาลศรีวิไล ปฏิบัติหน้าที่
รองนายแพทย์สาธารณสุขจังหวัดบึงกาฬ ปฏิบัติราชการแทน
นายแพทย์สาธารณสุขจังหวัดบึงกาฬ

(นายดวงสิทธิ์ จันทร์วี)
หัวหน้ากลุ่มงานคุ้มครองผู้บริโภคและ
เภสัชสาธารณสุข

ทราบ ดำเนินการ

หนังสือจาก กบรส.ที่ สธ 0207.05/ว7122
ลงวันที่ 16 ธันวาคม 2565
เรื่อง ติดตามข้อมูลผลสรุปการจัดซื้อยาและเวชภัณฑ์ที่มีใช้ยา
ปีงบประมาณ 2565 และแผนปฏิบัติการจัดซื้อยาและ
เวชภัณฑ์ที่มีใช้ยา ปีงบประมาณ 2566 ที่ได้รับอนุมัติแล้ว
ที่ <http://203.157.3.54/hssd1/> ด้วยรหัสผู้ใช้งานและรหัสผ่าน
ตามที่หน่วยงานได้ลงทะเบียนไว้ในระบบรายงานดังกล่าว
ภายในเดือนกุมภาพันธ์ 2566
(ตามที่ กบรส.แจ้งในที่ประชุมชี้แจงในวันที่ 12 มกราคม 2566)



การส่งข้อมูลแผนการจัดซื้อยา และ เวชย.



ศูนย์ข้อมูลข่าวสารด้านเวชภัณฑ์ กระทรวงสาธารณสุข
DMSIC (Drug And Medical Supply Information Center, Ministry of Public Health)

ADD LINE รับข้อมูลข่าวสาร

E-MAIL รับข้อมูลข่าวสาร

- 🏠 [หน้าหลัก](#)
- 🚩 [เกี่ยวกับเรา](#)
- 📁 [ข่าวสารและกิจกรรม](#)
- 📍 [บริการข้อมูล](#)
- 📖 [ค้นหาข้อมูลเวชภัณฑ์](#)
- 📊 [รายงานบริหารเวชภัณฑ์](#)
- 📞 [ติดต่อเรา](#)

ติดตามผลสรุปการจัดซื้อยาและเวชภัณฑ์ที่มีใช้ยา ปีงบประมาณ พ.ศ. 2565 และแผนปฏิบัติการการจัดซื้อยา และเวชภัณฑ์ที่มีใช้ยา ประจำปีงบประมาณ พ.ศ. 2566 ที่ได้รับอนุมัติแล้ว

[หน้าแรก](#) / [ข่าวประชาสัมพันธ์](#) / [ติดตามผลสรุปการจัดซื้อยาและเวช..](#)

refresh

ย้อนกลับ

สำนักงานปลัดกระทรวงสาธารณสุข ขอทราบผลสรุปการจัดซื้อยาและเวชภัณฑ์ที่มีใช้ยา (5 ประเภท คือ วัสดุการแพทย์ วัสดุทันตกรรม วัสดุเอกซเรย์ วัสดุวิทยาศาสตร์การแพทย์ และวัสดุเภสัชกรรม) ปีงบประมาณ พ.ศ. 2565 และแผนปฏิบัติการจัดซื้อยาและเวชภัณฑ์ที่มีใช้ยา ปีงบประมาณ พ.ศ. 2566 ที่ได้รับอนุมัติจากหัวหน้าส่วนราชการหรือผู้ที่หัวหน้าส่วนราชการมอบหมายแล้วเพื่อเป็นข้อมูลเบื้องต้นสำหรับการติดต่อกำกับการดำเนินงาน และการประมาณการความต้องการใช้ โดยขอให้หน่วยงานทุกแห่งรายงาน ตามแบบฟอร์มแนบท้ายประกาศ ผ่านระบบรายงานข้อมูลบริหารเวชภัณฑ์ กองบริหารการสาธารณสุข ดังรายละเอียดตามสิ่งที่ส่งมาด้วย ผ่าน URL ดังนี้คือ <http://203.157.3.54/hssd1/> ด้วยรหัสผู้ใช้งานและรหัสผ่าน ตามที่หน่วยงานได้ลงทะเบียนไว้ในระบบรายงานดังกล่าว ภายในเดือนกุมภาพันธ์ 2566 และขอความร่วมมือจากสำนักงานสาธารณสุขจังหวัดในการกำกับดูแล การดำเนินงานและการรายงานของหน่วยงานในความรับผิดชอบให้ครบถ้วนภายในเวลาที่กำหนด อนึ่ง สำนักงานปลัดกระทรวงสาธารณสุข ได้ปรับปรุงระบบ และกำหนดวิธีการรายงานแผนปฏิบัติการจัดซื้อยา ประจำปีงบประมาณ พ.ศ. 2566 ในรูปแบบใหม่ โดยกำหนดจัดประชุมชี้แจงแก่หน่วยงาน **ครั้งที่ 1** ในวันที่ 12 มกราคม 2566 นี้ และ **ครั้งที่ 2** เดือนกุมภาพันธ์ 2566



สรุปการส่งข้อมูลแผนการจัดซื้อยา และ เวช. จังหวัดบึงกาฬ ณ 5 มีนาคม 2566

| หน่วยบริการ | ยา | การแพทย์ | ชั้นสูตร | ทันตกรรม | เอ็กซเรย์ |
|--------------|----|----------|----------|----------|-----------|
| สสจ.บึงกาฬ | ✗ | ✗ | ✗ | ✗ | ✗ |
| รพ.บึงกาฬ | ✓ | ✗ | ✗ | ✗ | ✗ |
| รพ.พรเจริญ | ✗ | ✗ | ✓ | ✗ | ✗ |
| รพ.โซพิสัย | ✓ | ✗ | ✓ | ✓ | ✗ |
| รพ.เซกา | ✓ | ✓ | ✓ | ✓ | ✗ |
| รพ.ปากคาด | ✗ | ✓ | ✓ | ✗ | ✗ |
| รพ.บึงโขงหลง | ✓ | ✓ | ✓ | ✗ | ✗ |
| รพ.ศรีวิไล | ✓ | ✗ | ✓ | ✗ | ✗ |
| รพ.บุ่งคล้า | ✓ | ✓ | ✗ | ✗ | ✗ |

สมบูรณ์
 ไม่สมบูรณ์
 ไม่ส่ง

ขอให้ทุก รพ.เร่งรัดรายงานข้อมูล
 ที่ <http://phdbreport.moph.go.th/hssd1/>

ที่มาข้อมูล :

กองบริหารการสาธารณสุข สปสช.

การรายงานข้อมูลพื้นฐาน
ของสถานบริการสุขภาพ
ในระบบรายงานข้อมูลพื้นฐาน
<https://it-phdb.moph.go.th/reportdata-beta/#/checkdata>



ที่ สธ ๐๒๐๗.๑๑/๒๕๖๕๒๓๗

สำนักงานปลัดกระทรวงสาธารณสุข
ถนนติวานนท์ จังหวัดนนทบุรี ๑๑๐๐๐

๒๓ ตุลาคม ๒๕๖๕

เรื่อง การรายงานข้อมูลพื้นฐานของสถานบริการสุขภาพ สังกัดสำนักงานปลัดกระทรวงสาธารณสุข
เรียน นายแพทย์สาธารณสุขจังหวัดทุกจังหวัด

ด้วยสำนักงานปลัดกระทรวงสาธารณสุขมีภารกิจในการส่งเสริม สนับสนุนการพัฒนาระบบบริการสุขภาพ จัดสรรและพัฒนากระบวนการทรัพยากรสุขภาพ เพื่อให้เกิดการประหยัด คุ่มค่า และสมประโยชน์ จึงได้พัฒนาระบบรายงานข้อมูลพื้นฐานสถานบริการสุขภาพ เพื่อให้ข้อมูลมีประสิทธิภาพและมีคุณภาพ พร้อมทั้งเป็นฐานข้อมูลกลางในการสนับสนุนหน่วยบริการสุขภาพ และหน่วยงานที่เกี่ยวข้องนำข้อมูลไปใช้

สำนักงานปลัดกระทรวงสาธารณสุข ได้พัฒนาระบบรายงานข้อมูลพื้นฐานของสถานบริการสุขภาพ สังกัดสำนักงานปลัดกระทรวงสาธารณสุข เพื่อใช้ประกอบการตัดสินใจในการพิจารณาจัดสรรทรัพยากรสุขภาพ (บุคลากร งบประมาณ ครุภัณฑ์และสิ่งก่อสร้าง) และยกฐานะของสถานบริการสุขภาพ เพื่อให้การบันทึกข้อมูลพื้นฐานของสถานบริการสุขภาพ เป็นไปอย่างมีประสิทธิภาพ จึงขอความอนุเคราะห์แจ้งสถานบริการสุขภาพทุกแห่ง ในจังหวัด รายงานข้อมูลพื้นฐานของสถานบริการสุขภาพ ผ่านทาง Website ของกองบริหารการสาธารณสุข ที่ <https://phdb.moph.go.th> เมนูบริการของกองบริหารการสาธารณสุข ระบบรายงานสนับสนุนข้อมูลสุขภาพ เมนูย่อย : ๑๙ ระบบรายงานข้อมูลพื้นฐานสถานบริการสุขภาพ หรือ <https://it-phdb.moph.go.th/> ซึ่ง User name และ Password คือ รหัสหน่วยบริการสุขภาพ ๕ หลัก โดยมีระดับสิทธิของการรายงาน (โรงพยาบาล สำนักงานสาธารณสุขจังหวัด และสำนักงานเขตสุขภาพ) ทั้งนี้ ขอให้หน่วยบริการสุขภาพรายงานข้อมูลพื้นฐาน ตามแนวทางการรายงานข้อมูลพื้นฐานของสถานบริการสุขภาพ สังกัดสำนักงานปลัดกระทรวงสาธารณสุข รายละเอียดตาม QR Code ที่แนบ

จึงเรียนมาเพื่อโปรดพิจารณาขอหมายผู้รับผิดชอบดำเนินการต่อไปด้วย

ขอแสดงความนับถือ

(นายพงศ์เกษม ไข่มุกด์)

ผู้ตรวจราชการกระทรวงสาธารณสุข
รักษาการแทน รองปลัดกระทรวงสาธารณสุข
หัวหน้ากลุ่มภารกิจด้านสนับสนุนงานบริการสุขภาพ
ปฏิบัติราชการแทน ปลัดกระทรวงสาธารณสุข

กองบริหารการสาธารณสุข
โทร. ๐ ๒๕๕๐ ๑๗๖๙
โทรสาร. ๐ ๒๕๕๐ ๑๗๙๖
สำเนาส่ง โรงพยาบาลศูนย์/โรงพยาบาลทั่วไป/โรงพยาบาลชุมชน

ระบบรายงานข้อมูลพื้นฐานสถานบริการสุขภาพ สังกัดสำนักงานปลัดกระทรวงสาธารณสุข

สำนักงานปลัดกระทรวงสาธารณสุข โดยกองบริหารการสาธารณสุข
แจ้งให้หน่วยงานรายงานข้อมูลพื้นฐานสถานบริการสุขภาพ

บันทึกข้อมูลพื้นฐานของหน่วยบริการสุขภาพ
(ใช้ข้อมูล ณ วันที่ 30 กันยายน 2565)
สิ้นสุดวันที่ 30 พฤศจิกายน 2565 และจะปิดระบบรายงาน

ตรวจสอบและแก้ไขข้อมูลพื้นฐานของหน่วยบริการสุขภาพเริ่มวันที่
15 ธันวาคม 2565 -30 มกราคม 2566 และจะปิดระบบไม่สามารถแก้ไขได้
ถ้าหากมีความจำเป็นต้องแก้ไข ให้ขออนุญาตตามแนวทางที่กำหนด

ตรวจสอบและแก้ไขข้อมูลสถานบริการสุขภาพ
(ชื่อ ที่อยู่ ของสถานบริการสุขภาพ)

หน่วยบริการสุขภาพ

กรณีอุทธรณ์

ให้ทำหนังสือผ่านผู้ตรวจราชการกระทรวงสาธารณสุข
พร้อมแนบบันทึกรายงานการประชุมคณะกรรมการ
ระดับจังหวัดเห็นชอบในการแก้ไขข้อมูล

สำนักงานสาธารณสุขจังหวัด

ตรวจสอบและยืนยันการรายงานข้อมูลพื้นฐานของหน่วยบริการสุขภาพ
ของหน่วยบริการสุขภาพในสังกัด โดยผ่านคณะกรรมการระดับจังหวัด
ตามเวลาที่กำหนด

ตรวจสอบและยืนยันข้อมูลของหน่วยบริการสุขภาพในสังกัด
หลังจากหน่วยบริการสุขภาพได้มีการแก้ไขและยืนยันอีกครั้ง
เริ่มวันที่ 15 ธันวาคม 2565 -30 มกราคม 2566

ตรวจสอบและแก้ไขข้อมูลสถานบริการสุขภาพ
(ชื่อ ที่อยู่ ของสถานบริการ)

สำนักงานเขตสุขภาพ

ตรวจสอบและยืนยันการรายงานข้อมูลพื้นฐานของหน่วยบริการสุขภาพ
ของหน่วยบริการสุขภาพในสังกัด ตามเวลาที่กำหนด

ตรวจสอบและยืนยันข้อมูลของหน่วยบริการสุขภาพในสังกัด
หลังจากหน่วยบริการสุขภาพได้มีการแก้ไขและยืนยันอีกครั้ง
เริ่มวันที่ 15 ธันวาคม 2565 -30 มกราคม 2566

กองบริหารการสาธารณสุขเผยแพร่ข้อมูล
ภายในวันที่ 15 กุมภาพันธ์ 2566





ข้อมูลในระบบ CMI@MOPH ณ วันที่ 6 มีนาคม 2566

| โรงพยาบาล | ประเภท | เตียง | จำนวนส่ง | วันนอนรวม | อัตราครองเตียง | SumAdjRW | CMI | MinAdjRW | MaxAdjRW | เกณฑ์ |
|--------------|--------|-------|----------|-----------|----------------|----------|------|----------|----------|-------|
| รพ.บึงกาฬ | S | 240 | 7,041 | 26,484 | 89.72 | 9,881.23 | 1.40 | 0.1878 | 36.6793 | 1.2 |
| รพ.พรเจริญ | F2 | 37 | 1,236 | 3,840 | 84.38 | 867.58 | 0.70 | 0.1878 | 6.581 | 0.6 |
| รพ.โซ่พิสัย | F2 | 74 | 4,075 | 7,538 | 67.46 | 1,871.03 | 0.46 | 0.1878 | 3.2866 | 0.6 |
| รพ.เซกา | M2 | 116 | 2,603 | 10,847 | 76.02 | 2,184.90 | 0.99 | 0.1878 | 29.4345 | 0.8 |
| รพ.ปากคาด | F2 | 37 | 1,060 | 3,441 | 75.61 | 641.30 | 0.61 | 0.1878 | 5.1197 | 0.6 |
| รพ.บึงโขงหลง | F2 | 52 | 1,102 | 3,217 | 50.30 | 754.14 | 0.68 | 0.1878 | 7.242 | 0.6 |
| รพ.ศรีวิไล | F2 | 38 | 642 | 2,012 | 57.55 | 382.64 | 0.60 | 0.1955 | 4.1146 | 0.6 |
| รพ.บุงคล้า | F3 | 36 | 411 | 957 | 21.61 | 222.56 | 0.54 | 0.1899 | 4.4392 | 0.6 |



ข้อมูลผลงาน IP SumAdjRW เปรียบเทียบค่ากลางกลุ่ม ปี 2564-2565

| หน่วยบริการ | ประเภท | ขนาด เตียง | กลุ่ม | SumAdjRW | | | | อัตรา ครองเตียง | ค่า K IP-UC |
|----------------|--------|---------------|-----------------------|-----------|-----------|-------------------------|-----------|--------------------|-------------|
| | | | | 2564Q4 | 2565Q4 | เปรียบเทียบค่ากลางกลุ่ม | ส่วนต่าง | | |
| บึงกาฬ,รพท. | รพท. | 274 | รพท.S B<=400 | 24,555.89 | 25,416.08 | 28,067.20 | -2,651.12 | 76.33 | 1.15 |
| พรเจริญ,รพช. | รพช. | 45 | รพช.F2 P30,000-60,000 | 1,993.89 | 2,198.99 | 2,263.23 | -64.24 | 68.77 | 1.20 |
| โซ่พิสัย,รพช. | รพช. | 74 | รพช.F2 P30,000-60,000 | 3,357.01 | 5,326.17 | 2,263.23 | 3,062.94 | 93.27 | 1.15 |
| เซกา,รพช. | รพช. | 116 | รพช.M2 B>100 | 6,663.97 | 6,452.17 | 8,789.02 | -2,336.85 | 78.56 | 1.15 |
| ปากคาด,รพช. | รพช. | 37 | รพช.F2 P30,000-60,000 | 1,924.02 | 2,056.13 | 2,263.23 | -207.10 | 107.95 | 1.25 |
| บึงโขงหลง,รพช. | รพช. | 58 | รพช.F2 P30,000-60,000 | 2,497.20 | 2,832.50 | 2,263.23 | 569.27 | 63.38 | 1.25 |
| ศรีวิไล,รพช. | รพช. | 38 | รพช.F2 P30,000-60,000 | 1,804.94 | 1,714.78 | 2,263.23 | -548.45 | 82.61 | 1.25 |
| บุงคล้า,รพช. | รพช. | 32 | รพช.F3 P<=15,000 | 859.78 | 906.56 | 553.94 | 352.62 | 62.30 | 1.35 |

ชิงกาฬ

เมืองมหัศจรรย์

ดินแดนศักดิ์สิทธิ์

ขอขอบคุณค่ะ