

# 88<sup>th</sup> Anniversary

NONGKHAI HOSPITAL



นายแพทย์ปราโมทย์ เสถียรรัตน์  
ผู้ตรวจราชการกระทรวงสาธารณสุข  
เขตสุขภาพที่ 8



นายแพทย์จรัสย์ จันทมัตตุการ  
สาธารณสุขนิเทศก์ เขตสุขภาพที่ 8  
ผู้อำนวยการสำนักงานเขตสุขภาพที่ 8

**ตรวจราชการและนิเทศงานปกติ รอบที่ 1 ปีงบประมาณ 2566**  
**โรงพยาบาลหนองคาย วันที่ 16-17 กุมภาพันธ์ 2566**

# กรอบการนำเสนอ

ข้อมูลทั่วไป 01

Health for wealth : ภัยสุขภาพการแพทย์ 02

ลดป่วย ลดตาย 03

แผนพัฒนา 04

- STEMI
- STROKE
- SEPSIS
- ER
- NB
- CA
- IMC

เปิดบริการ 19 มกราคม 2478  
พื้นที่ 38 ไร่ 3 งาน

## ประชากร

- จังหวัดหนองคาย 516,830 คน
- อำเภอเมือง 150,048 คน

## เตียง 420 เตียง

- สามัญ 352 เตียง
- พิเศษ 68 เตียง
- OR 8 ห้อง
- ICU 34 เตียง
- NICU (8) +PICU (2) 10 เตียง

## บุคลากร 11,65 คน

- แพทย์ 70 คน
- เภสัชกร 30 คน
- กทันตแพทย์ 13 คน
- พยาบาล 388 คน

**โรงพยาบาลศูนย์ลุ่มน้ำโขง  
รองรับพื้นที่เขตเศรษฐกิจพิเศษ  
ในปี 2568**

**To Be a Medical Hub  
in Mae Kong Region to support  
Special Economic Zone 2025**



## **To establish “Excellent Center”**

- Cardiac Center 2566
- Minimal invasive surgery Center 2566

## **To implement Paperless system**

- OPD 2566

## **To achieve 2P Safety goals**

- Patient : Sepsis, Medication error
- Personal : safety security



**HOSHIN**

# สถิติผู้มารับบริการ OPD,IPD : 2561-2566 (3 เดือน)

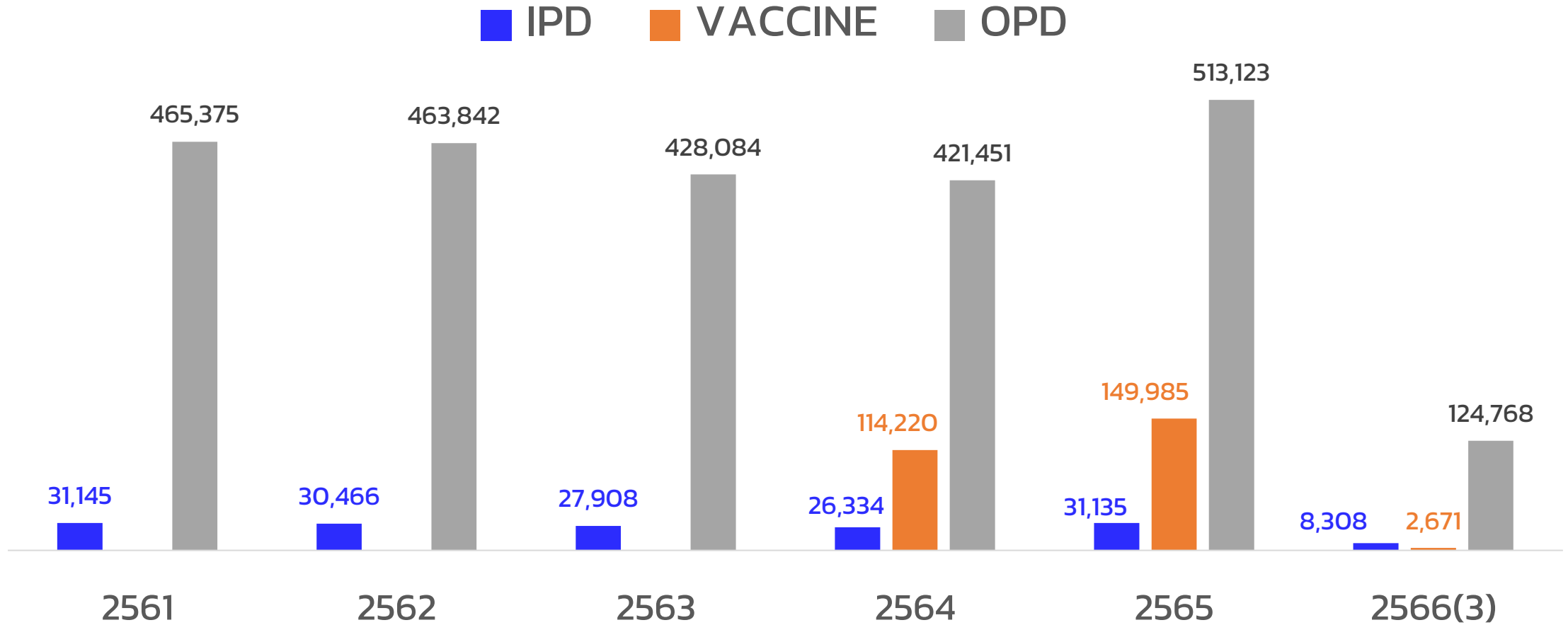

ข้อมูลถึงวันที่ 31 ธันวาคม 2565 ที่มา: ศูนย์เทคโนโลยีสารสนเทศโรงพยาบาลหนองคาย ณ วันที่ 17 มกราคม 2566

# สถิติผู้มารับบริการ OPD เฉลี่ยต่อวัน แยกตามการให้บริการ 2561-2566 (3 เดือน)

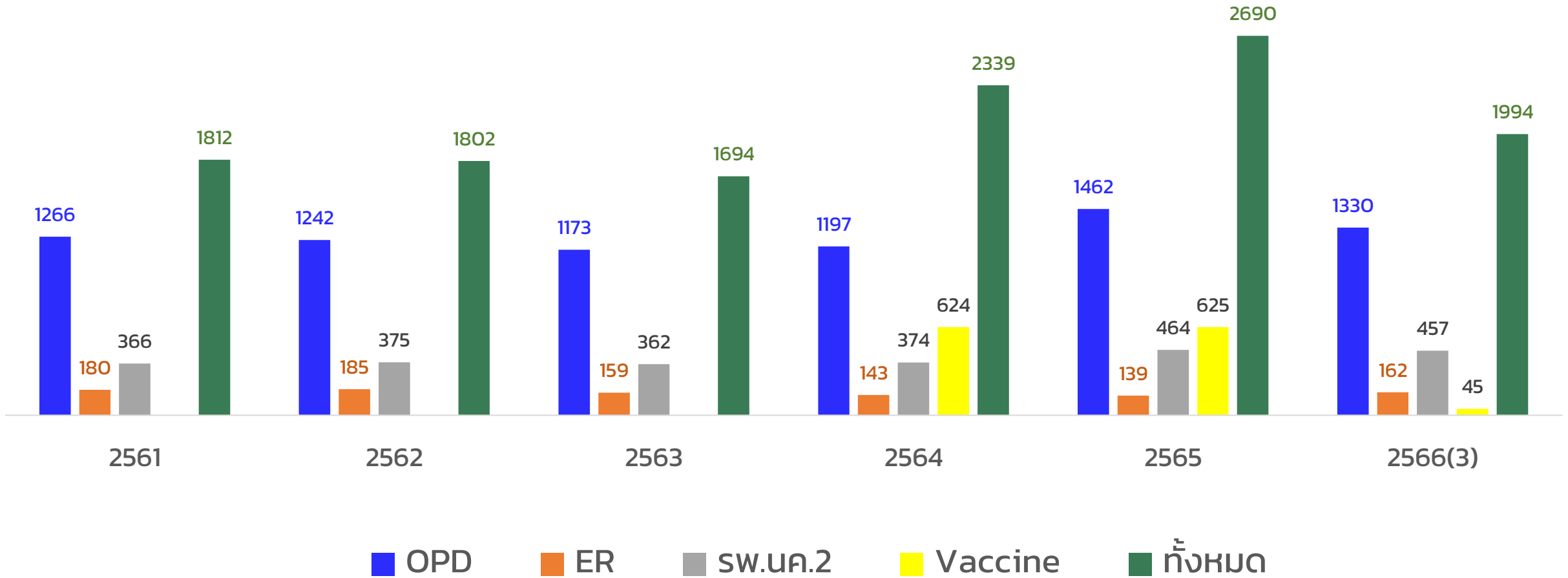

# สถิติผู้ป่วยใน IPD วันนอนเฉลี่ย, อัตราครองเตียง, Active bed ปี 2561-2565 (3 เดือน)

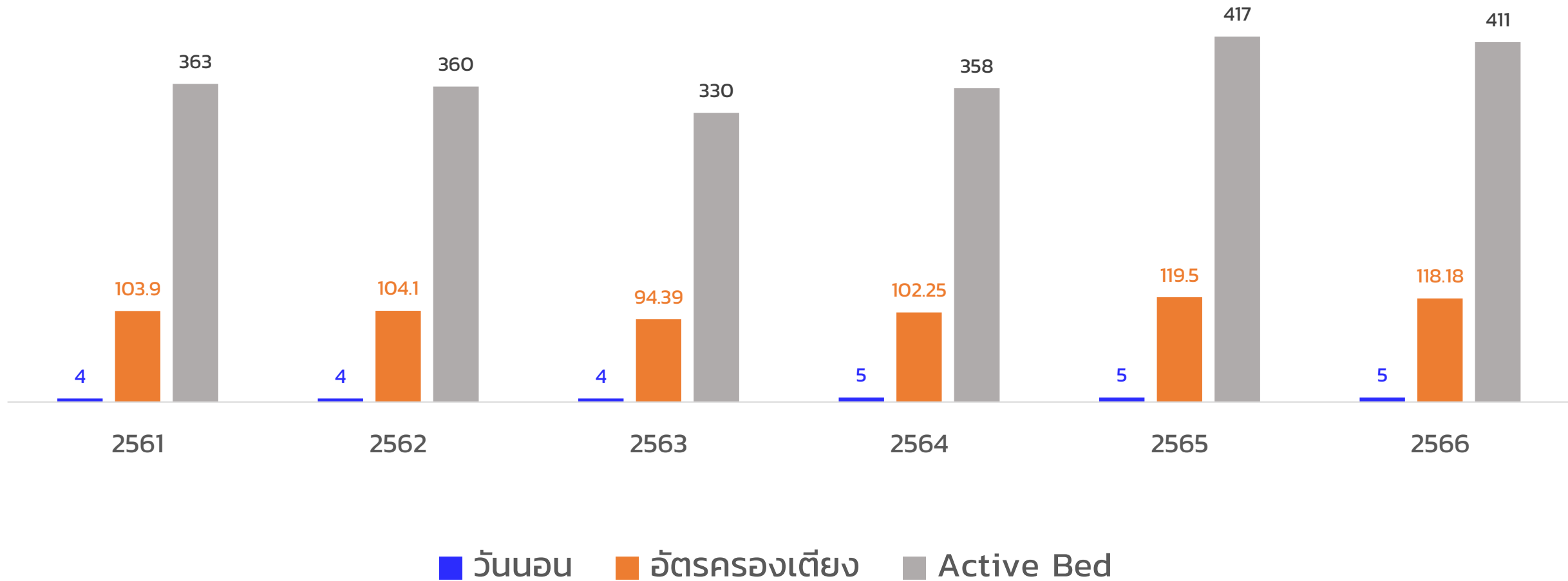

# 5 อันดับกลุ่มโรคผู้มารับบริการ

## OPD

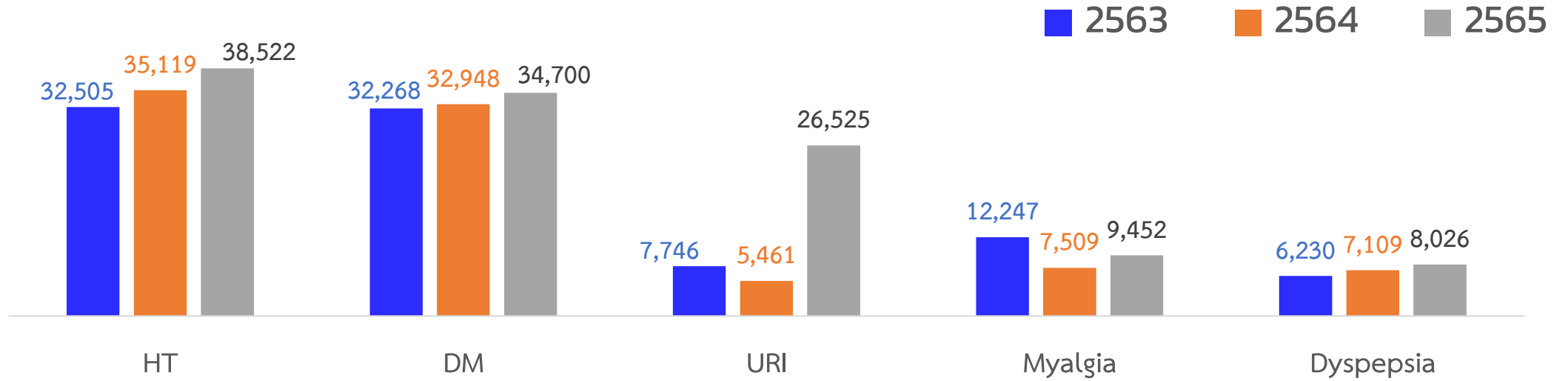

## IPD

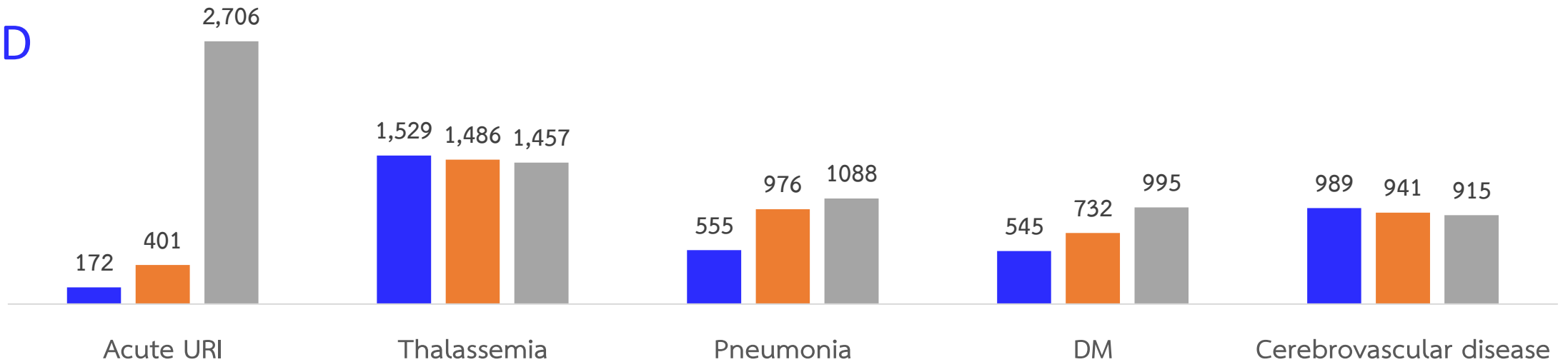

# หัตถการและกลุ่มโรคที่มีความเสี่ยงสูง

## ■ major surgery

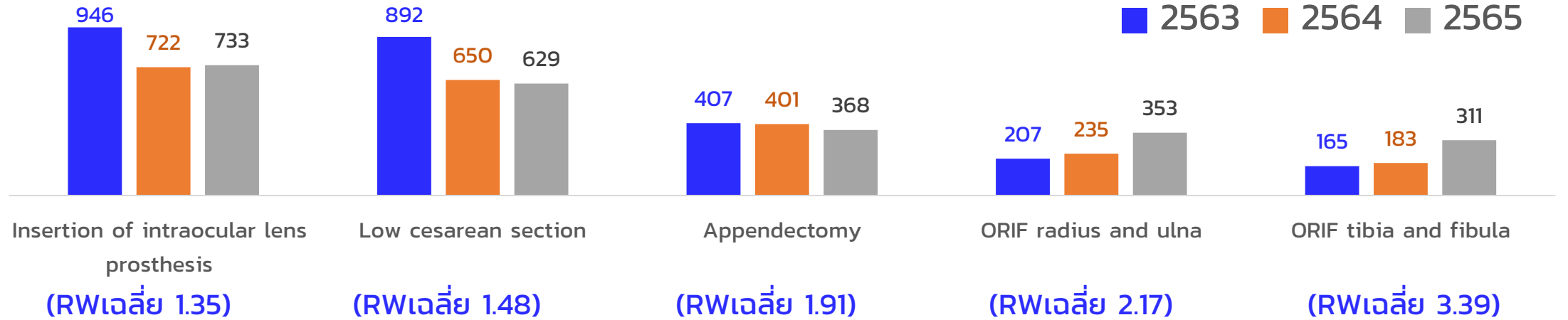

## ■ high risk

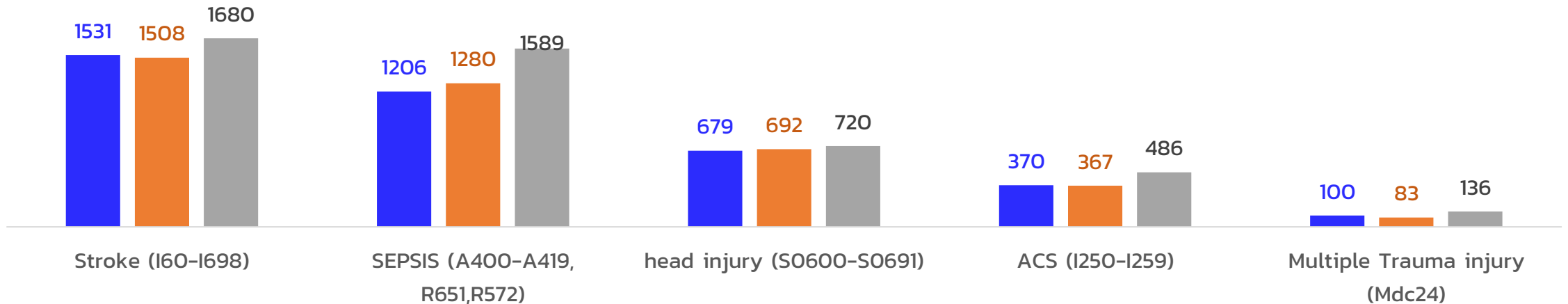

# สถิติผู้ป่วยส่งต่อ

■ Refer in

■ Refer out

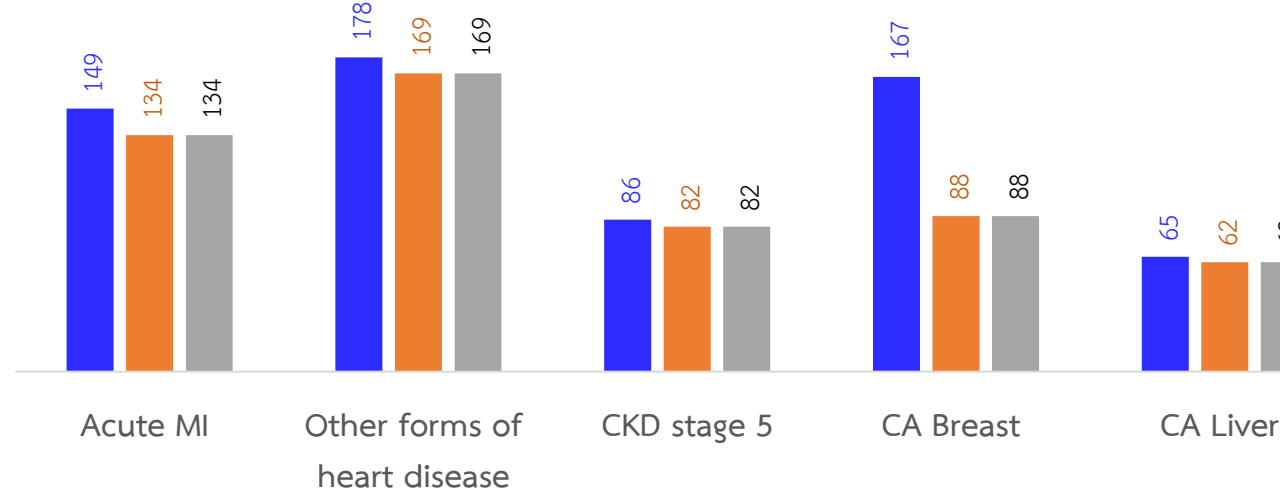
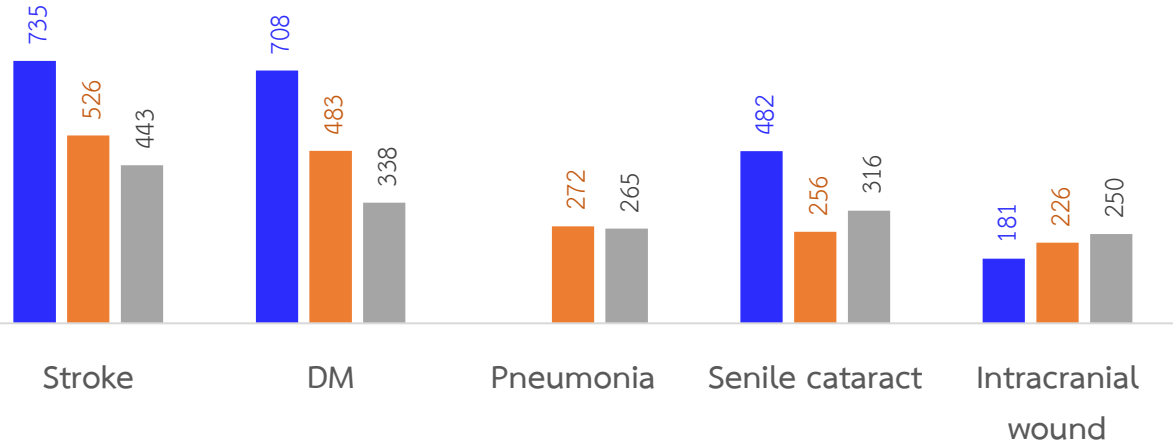

■ รับ Refer back

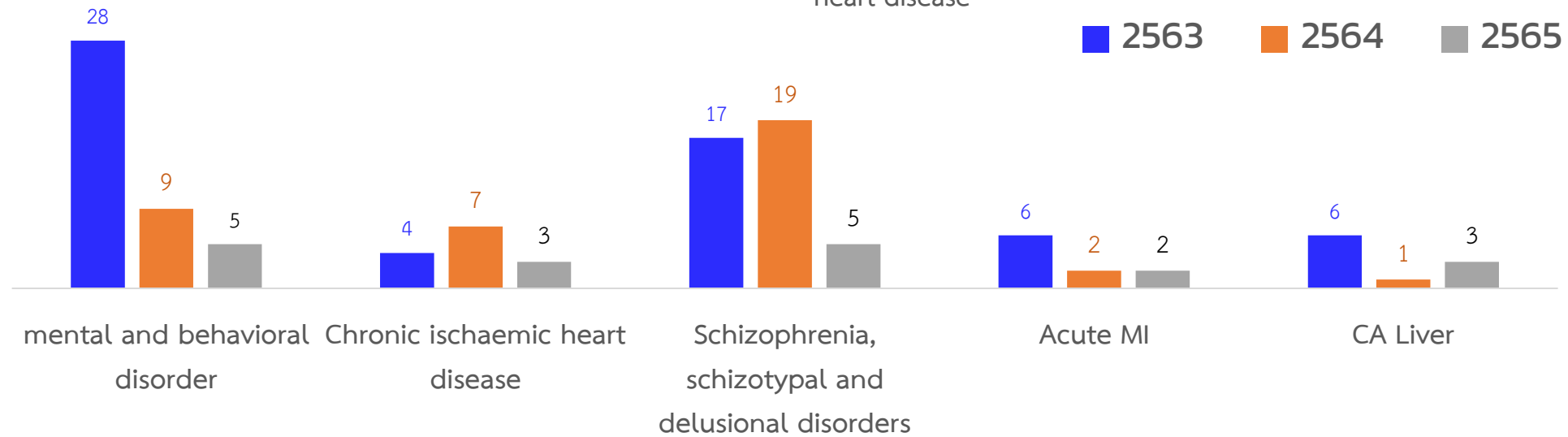

■ 2563 ■ 2564 ■ 2565

## ■ CMI swท.ระดับ S เขตสุขภาพที่ 8 ปี 2563-2566 (3 เดือน)

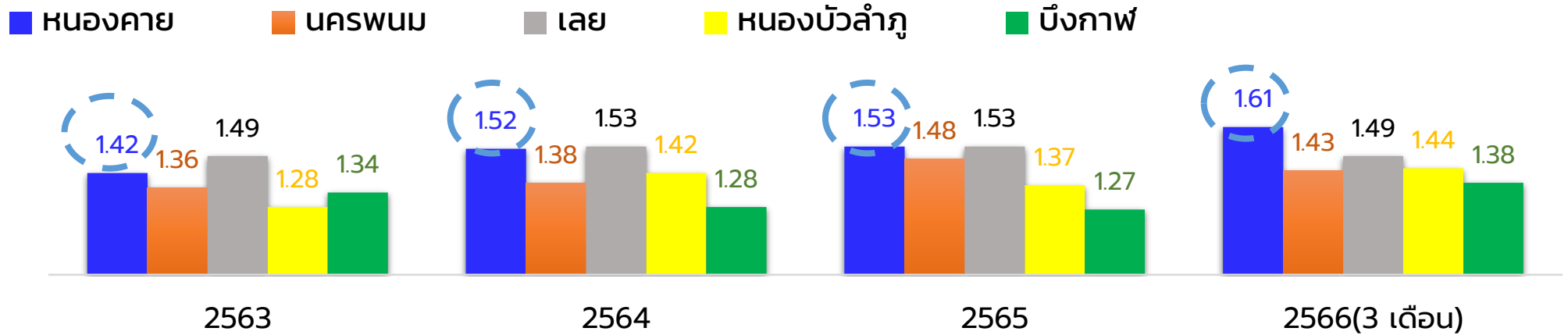

## ■ SumAdjRW swท./swค. ในเขตสุขภาพที่ 8 ปีงบประมาณ 2562-2566 (ต.ค.-ธ.ค.65)

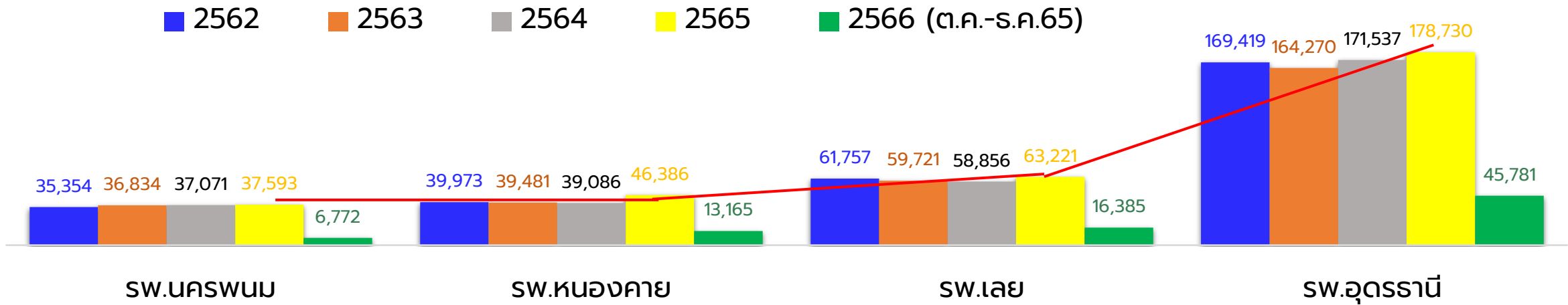

กองบริหารการสาธารณสุข <https://phdb.moph.go.th/CMI.moph> ณ 25 ม.ค.2566

# สถานะการเงินการคลังรพท.หนองคาย กับ รพท./รพศ เขตสุขภาพที่ 8

(ข้อมูล ณ 30 พฤศจิกายน 2565)

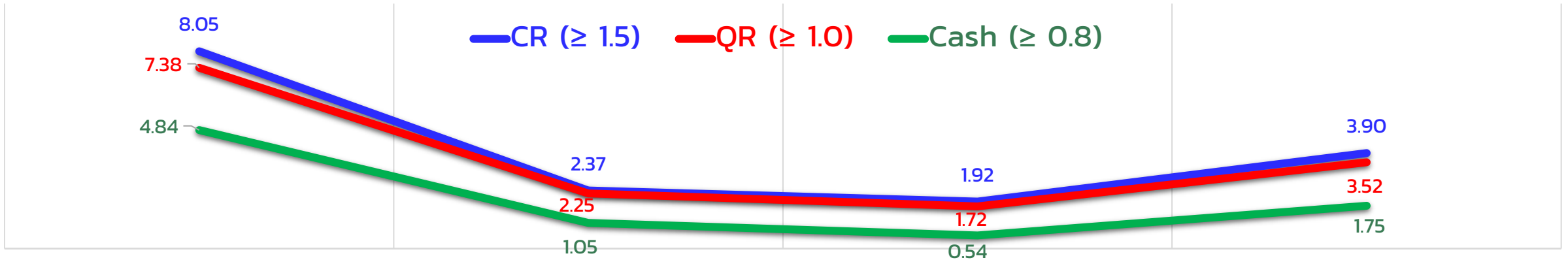

หนองคาย,SWท.

TPS=12.5 เกรต A

นครพนม,SWท.

เลย์,SWท.

อุดรธานี,รพศ.

(หน่วยนับ : ล้านบาท)

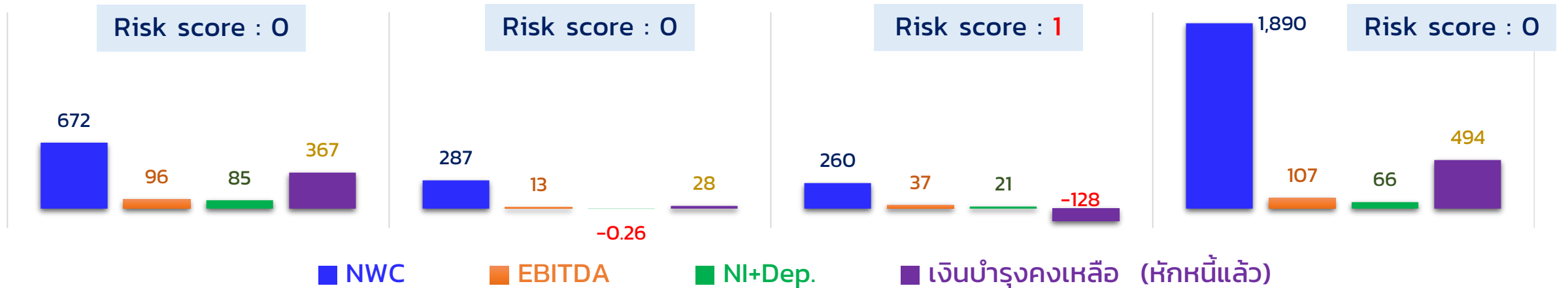

กลุ่มงานบริหารการเงินและการคลัง (CFO) สำนักงานเขตสุขภาพที่ 8 (20 ธันวาคม 2565)

# UNIT COST

■ ต้นทุนบริการ ■ ค่า Mean+1SD

■ OPD

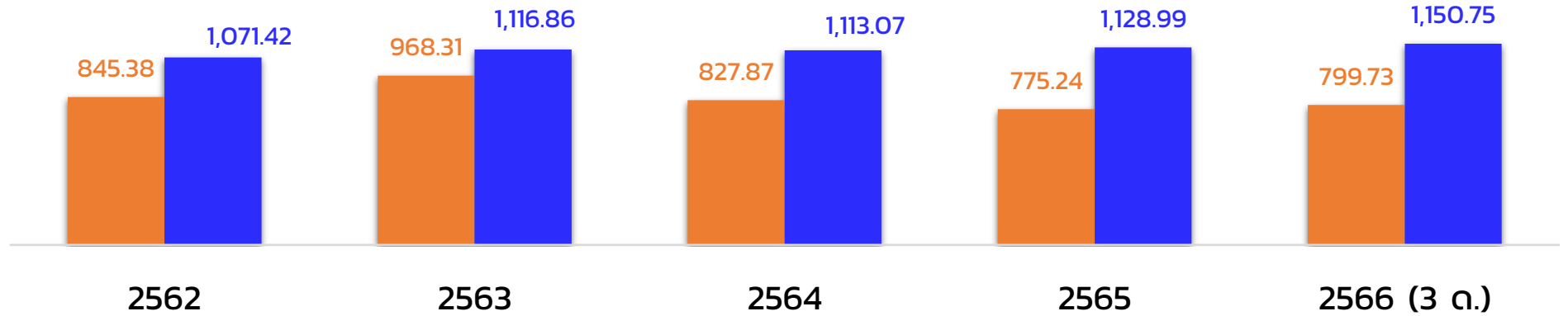

■ IPD

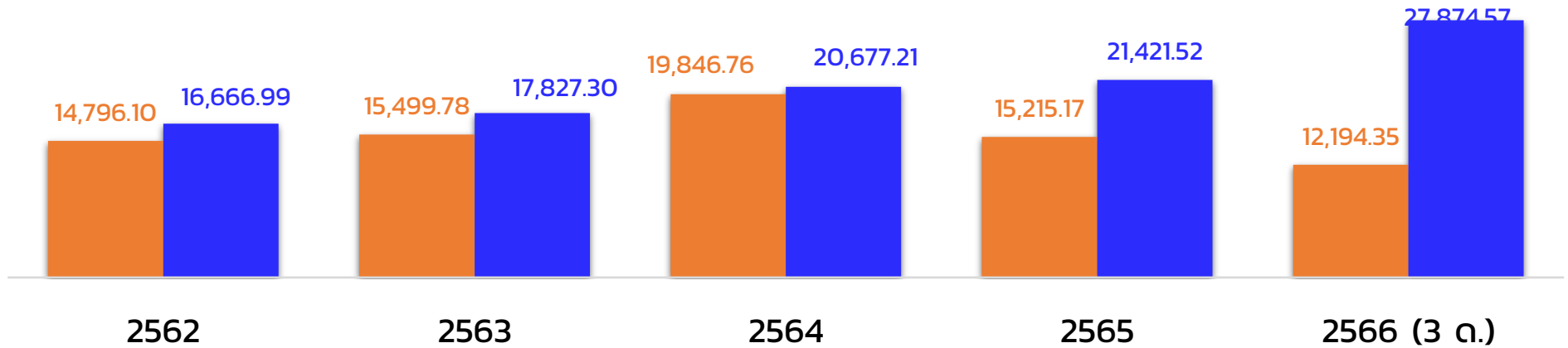

Q1/65 Q2/65 Q3/65 Q4/65

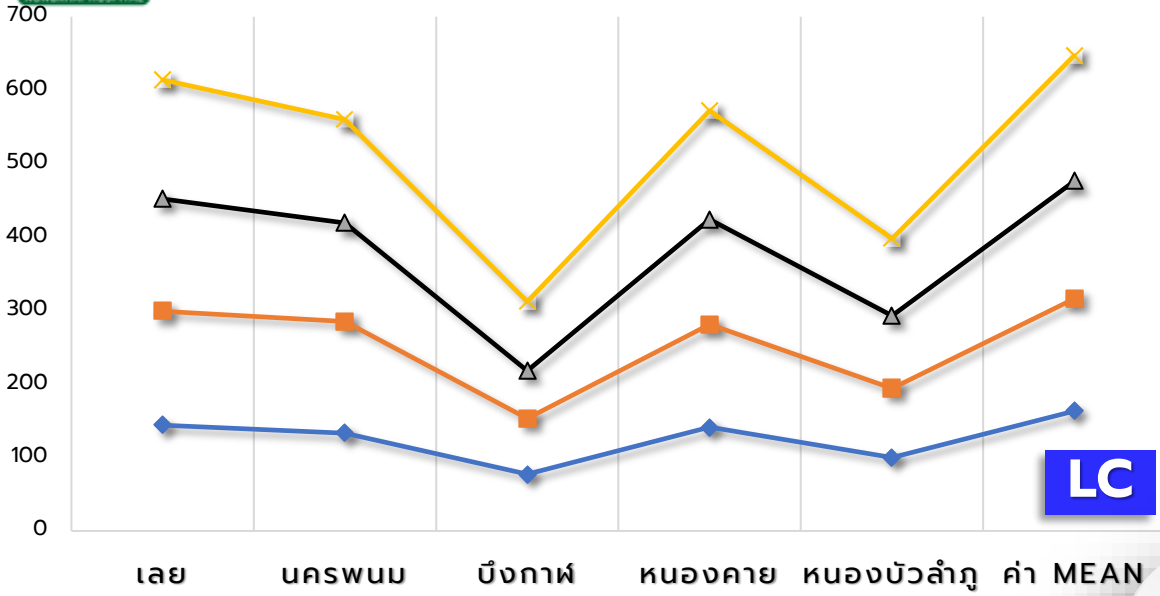

LC

Q1/65 Q2/65 Q3/65 Q4/65

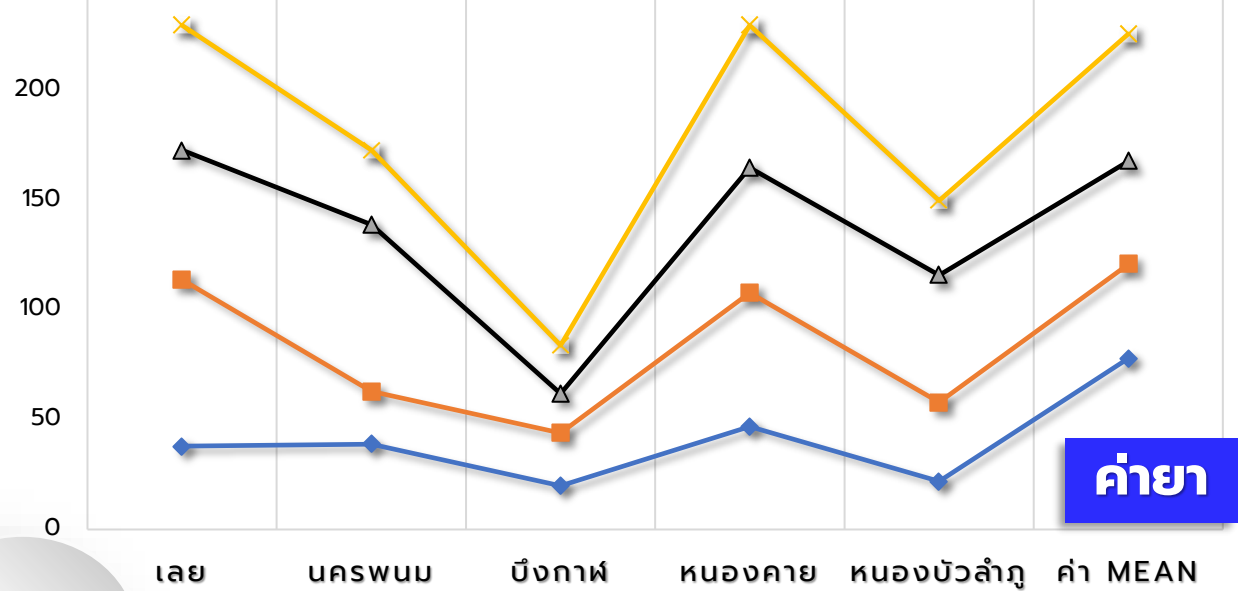

ค่ายา

ค่าใช้จ่าย

Q1/65 Q2/65 Q3/65 Q4/65

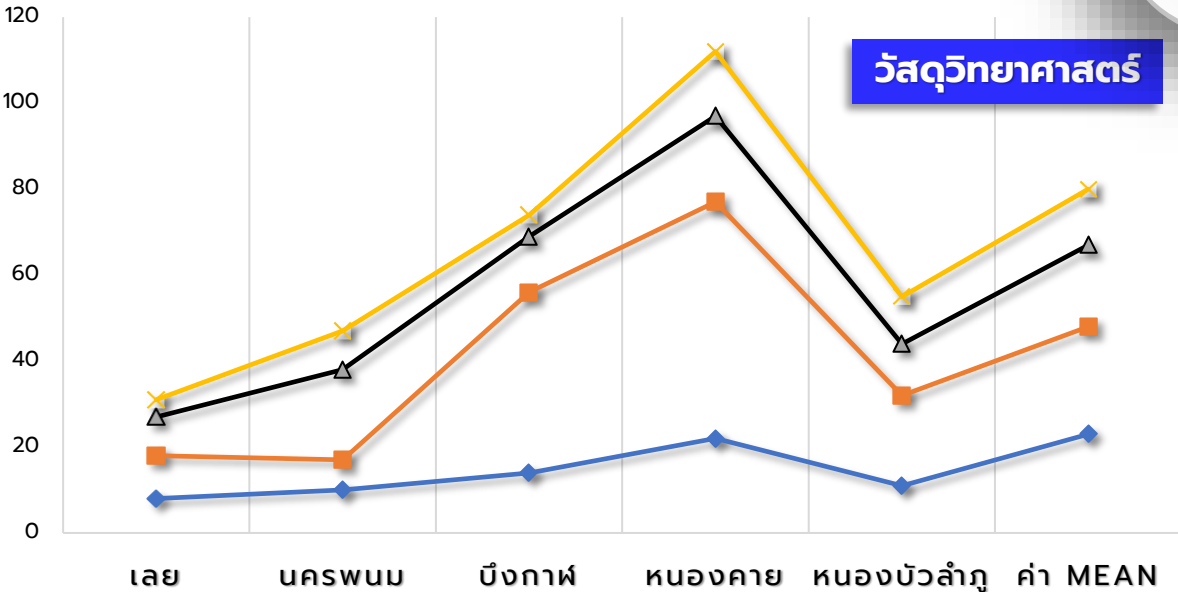

วัสดุวิทยาศาสตร์

Q1/65 Q2/65 Q3/65 Q4/65

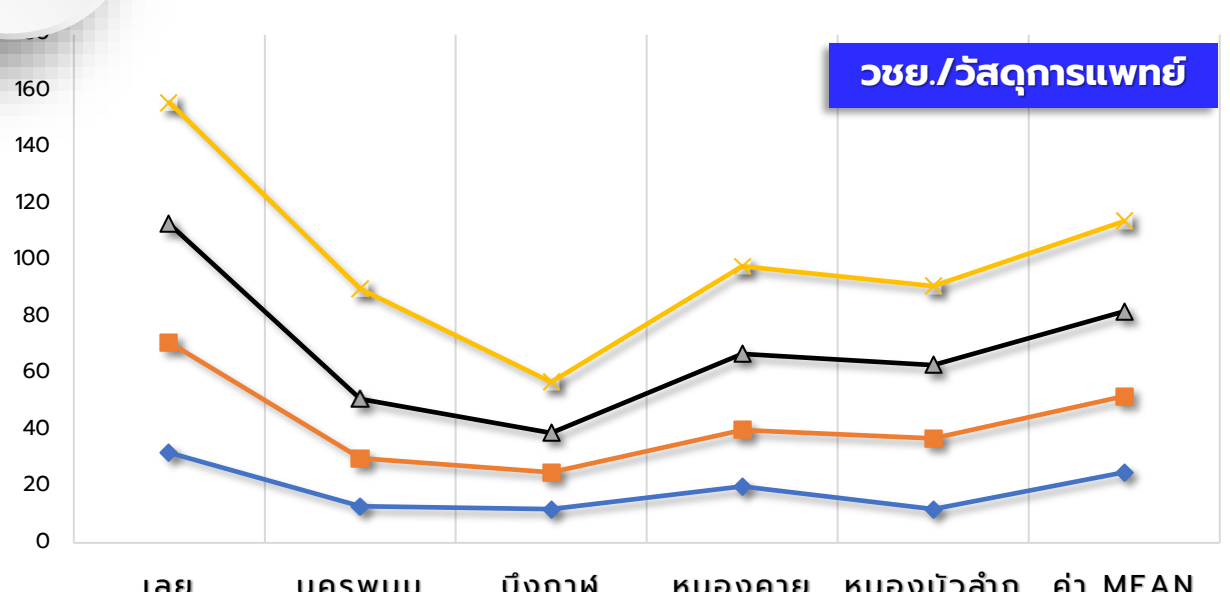

เวช./วัสดุการแพทย์

## คลินิกกัญชา (แพทย์แผนไทย)

ร้อยละผู้ป่วยที่มีการวินิจฉัยระยะประคับประคอง (Palliative care) ที่ได้รับการรักษาด้วยยา กัญชา ทางการแพทย์ SW.หนองคาย (>ร้อยละ 10)

ผู้ป่วยทั้งหมดที่ได้รับการรักษาด้วยยา กัญชา ทางการแพทย์เพิ่มขึ้น SW.หนองคาย (เพิ่มขึ้นร้อยละ 100)

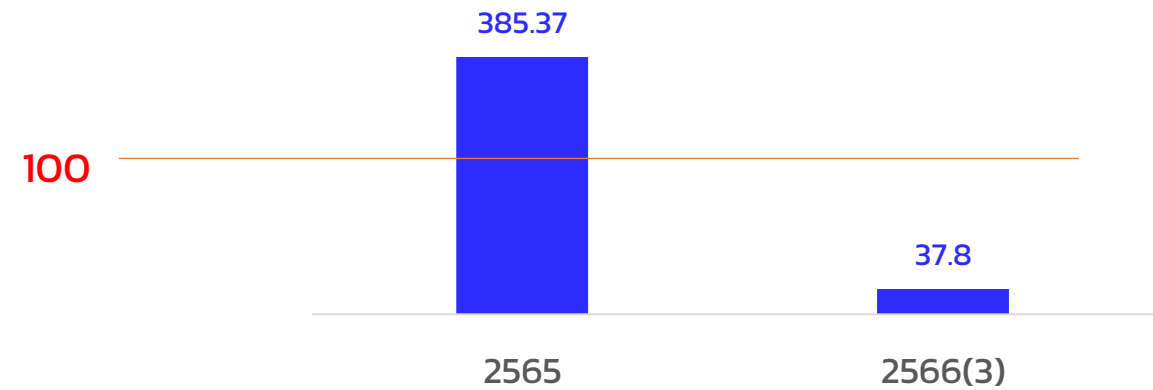
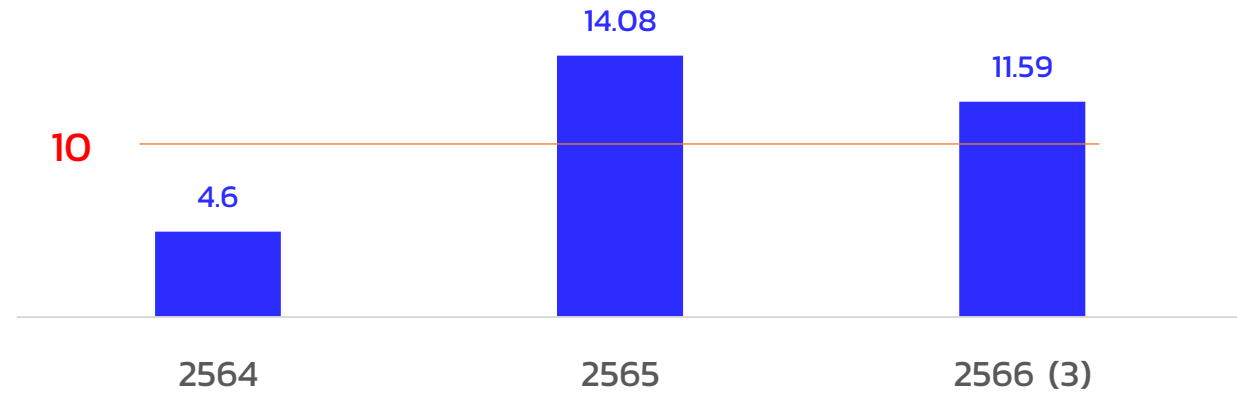

HDC : 07022566

ผู้รับยาผู้ป่วยทางการแพทย์แผนไทย SW.หนองคาย

- 2565 327 ราย
- 2566(3) 85 ราย

■ รายการที่จ่ายยาผู้ป่วยทางการแพทย์แผนไทย

แก้ลมแก้เส้น (แคปซูล)

-ศุบไสยาศน์ (แคปซูล)

-ทำลายพระสุเมรุ(แคปซูล)

น้ำมันกัญชา อ.เดชา

ยาริดสีดวงทวารและโรคผิวหนัง (ซอง)



■ โรคที่จ่ายในคลินิกกัญชาทางการแพทย์แผนไทย

2565	2566 (3) (ต.ค.65-ธ.ค.65)
1. นอนไม่หลับ	1. นอนไม่หลับ
2. Migraine	2.ปวดกล้ามเนื้อ
3.ปวดกล้ามเนื้อ	3. Parkinson's disease
4.เบื่ออาหาร	4. เบื่ออาหาร
5.วิงเวียน	5. Migraine

■ อาการไม่พึงประสงค์จากการการใช้ยา  
Adverse Drug Reaction, (ADR)

พบ 2 ราย

รายที่ 1 เพศหญิงอายุ 65 ปี มาด้วยอาการนอนไม่หลับ หยदन้ำมันกัญชาสูตร อ.เดชา 2 หยดก่อนนอน มีอาการใจหวิว ร้อนวูบวาบ **ให้หยุดยา**

รายที่ 2 เพศหญิง อายุ 45 ปี มาด้วยอาการนอนไม่หลับ หยदन้ำมันกัญชาสูตร อ.เดชา 3 หยดก่อนนอน รู้สึกใจสั่น **ให้ปรับลดยาลง 2 หยดก่อนนอน อาการดีขึ้น และหลับได้ยาวขึ้น**

# ยาตำรับกัญชาทางการแพทย์แผนไทยที่ง่ายในคลินิก Palliative Care

ปีงบประมาณ	คนไข้ที่รับยาตำรับกัญชา	คนไข้ที่รับยาตำรับกัญชาคลินิก Palliative Care
2565	327	30
2566 (ต.ค.65-ธ.ค.65)	85	26

ยาตำรับกัญชา	ผู้ป่วยที่ได้รับยา (ราย)	อาการ
น้ำมันกัญชา อ.เดชา	13	นอนไม่หลับ
ศุขไสยาสน์ (แคปซูล)	7	เบื่ออาหาร
กำลายพระสุเมรุ(แคปซูล)	4	ท้องผูก
แก้ลมแก้เส้น (แคปซูล)	2	ปวดเรื้อรัง



# STEMI

STEMI		2562	2563	2564	2565	2566(3)
	(រាយ)	80	95	84	109	37
	Thrombolytic (រ៉ូមលះ)	50	42.11	32.14	39.44	32.43
	(រាយ)	40	40	27	43	12
✗	PPCI (≥60) (រ៉ូមលះ)	7.5	23.15	32.14	32.11	40.54
	(រាយ)	6	22	32	35	15
	Contraindication (រ៉ូមលះ)	42.5	24.21	27.38	26.60	27.02
	(រាយ)	34	23	23	31	10
✓	Dead (<9) (រ៉ូមលះ)	7.5	7.37	6.72	8.26	8.11
	(រាយ)	6	7	4	9	3
✗	DTN រវាង 30 ម៉ោង (≥60) (រ៉ូមលះ)	30	40	37	30.23	58.3
	Diagnosis to needle រវាង 30 ម៉ោង (≥60) (រ៉ូមលះ)	-	65	62.96	65.12	83.33
	OTH (ម៉ោង) ≤150 ម៉ោង	120	75	18	72	83
	OTH ដទៃ (ម៉ោង)	86	75	17	-	-

# STROKE

Ischemic: Hemorrhagic= 70/30

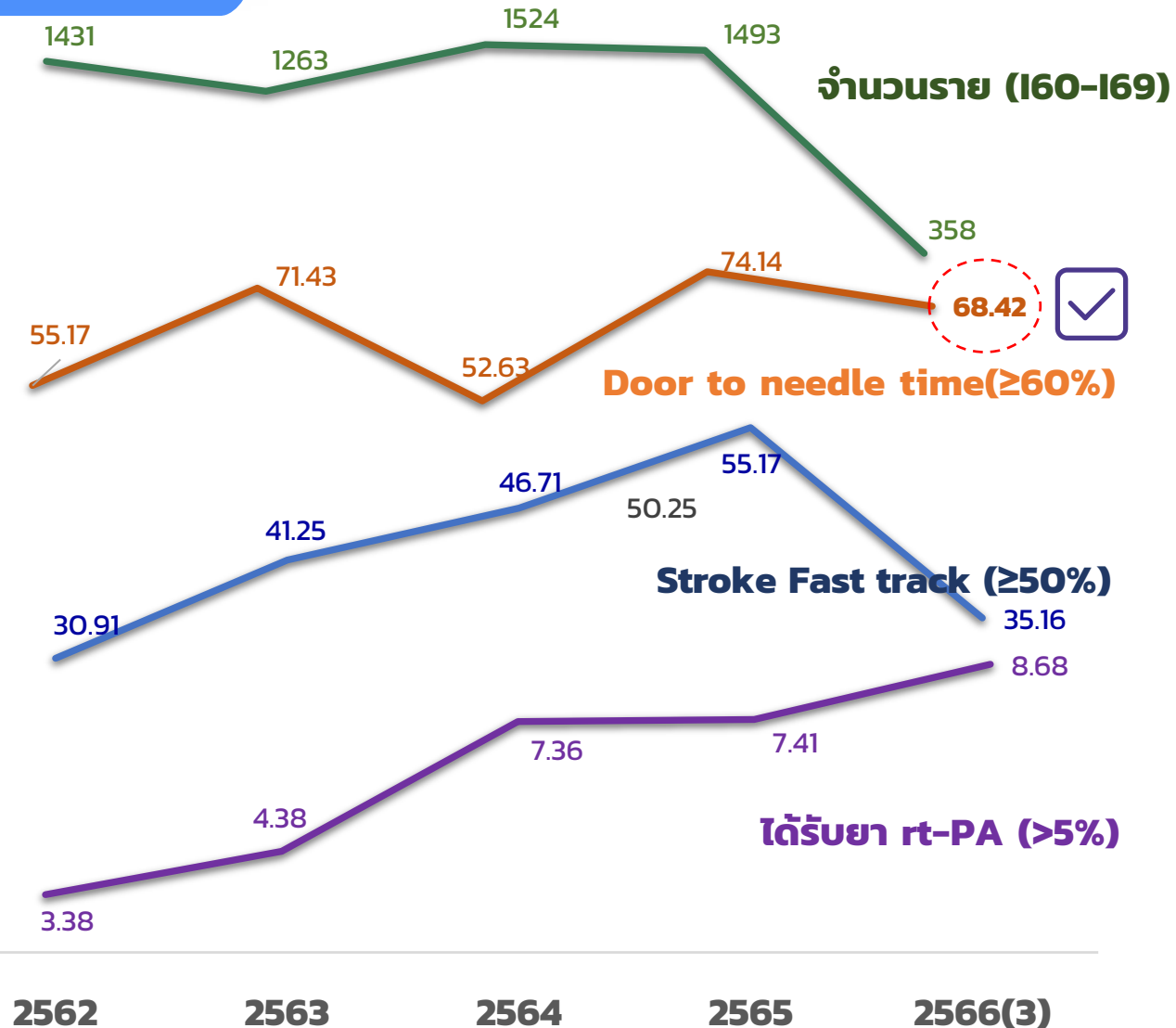

## Death

	เป้าหมาย	2562	2563	2564	2565	2566
Stroke (I60-I69)	< 7%	3.87	4.34	3.67	4.55	3.35
Hemorrhagic (I60-I62)	< 25%	11.11	15.84	9.24	12.92	10.39
Ischemic (I63)	< 5%	2.16	2.27	2.3	2.36	1.99

## Stroke unit

	เป้าหมาย	2566 (3)
อาการไม่เกิน 72 hr.รักษาใน Stroke unit	≥80%	50.25

## อัตราการตาย+ไม่สมัครอยู่ Severe Sepsis/Septic shock CI (R65.1, R57.2) แยกตามจังหวัดในเขตสุขภาพที่ 8 (เป้า < ร้อยละ 26)

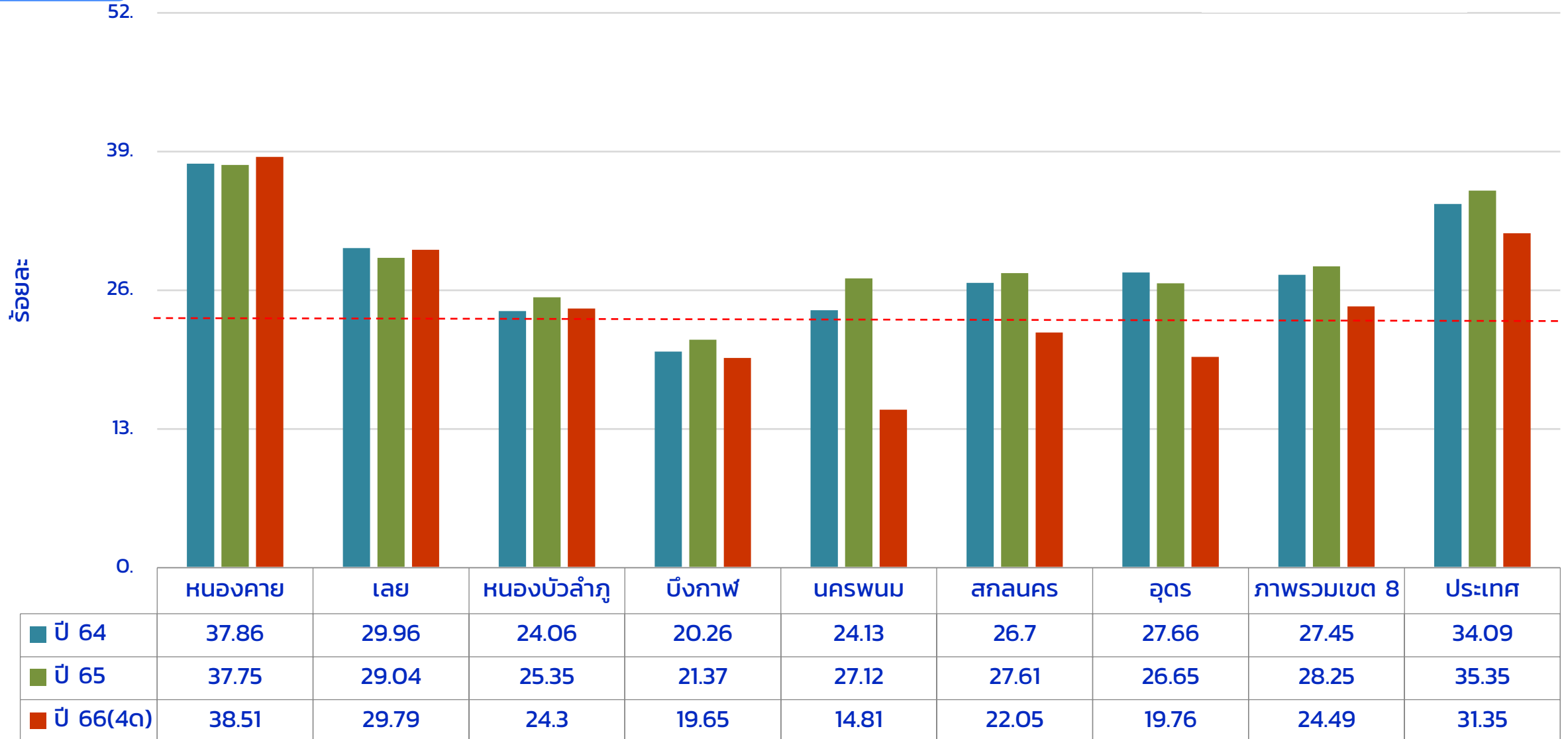

ที่มา: HDC 3 ก.พ. 66

✘ อัตราตาย+ไม่สมัครอยู่ **Severe Sepsis/Septic shock CI (R65.1, R57.2)**  
**จ.หนองคาย แยกตาม SWช.** (เป้า < ร้อยละ 26)

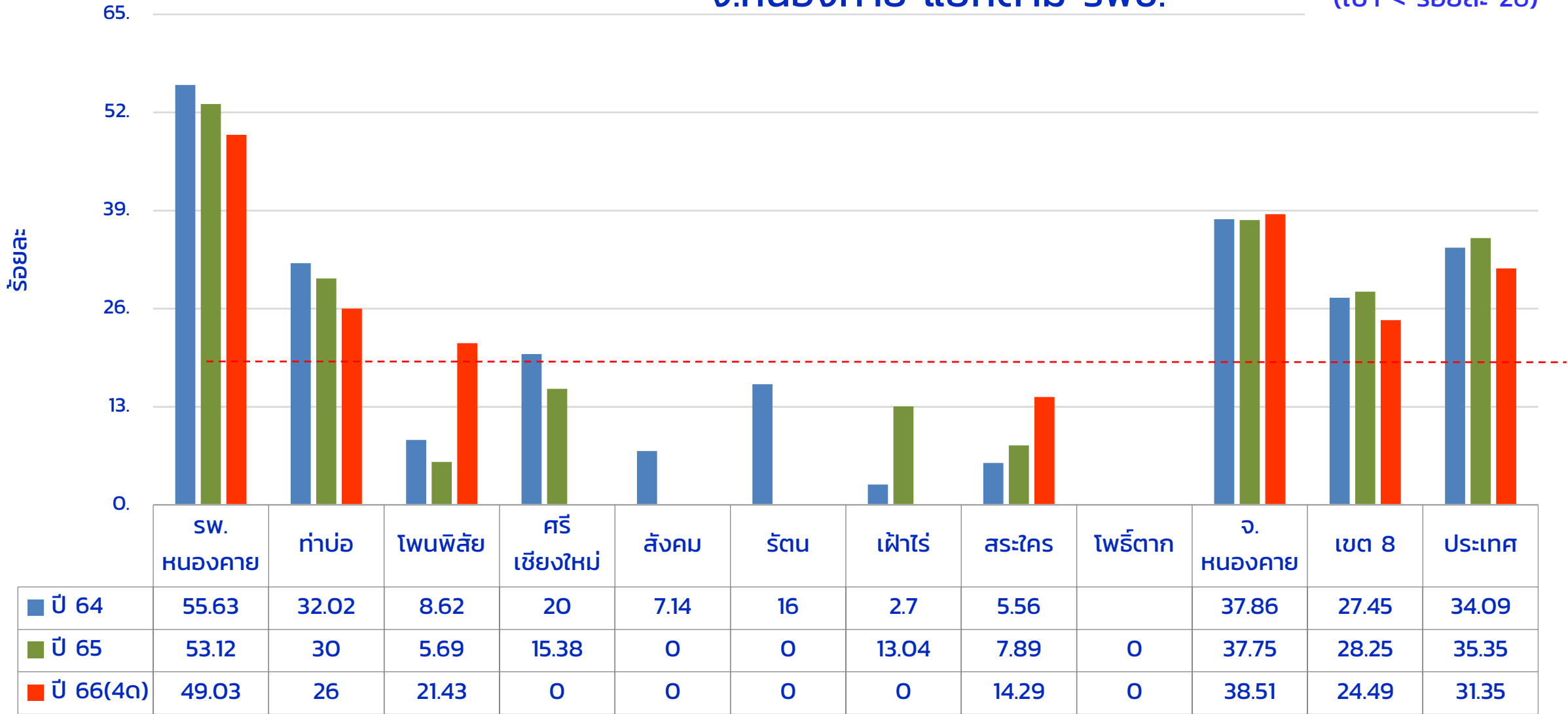

ที่มา: HDC 3 ก.พ. 2566

# กระบวนการพัฒนา

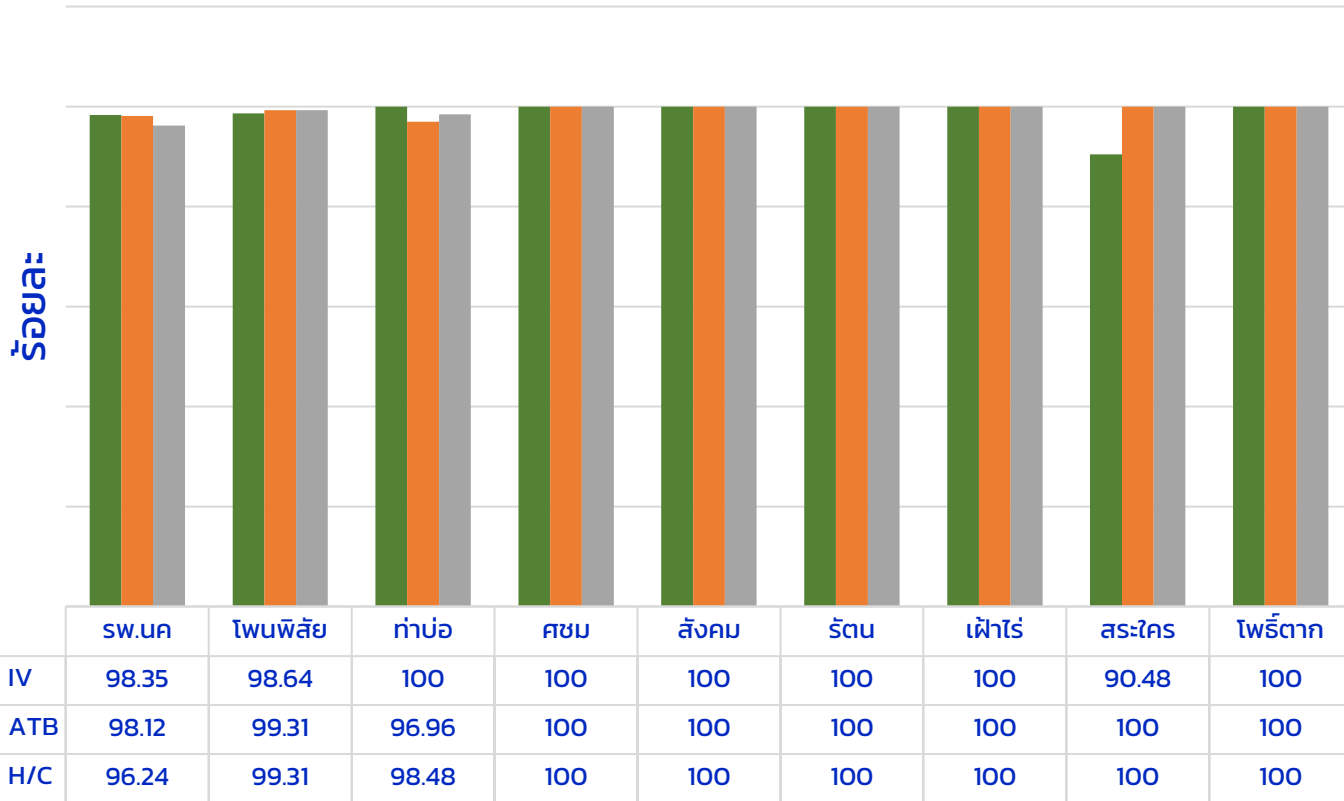

- CPG Sepsis เหมือนกันทั้งจังหวัด
- ธารรงค์เน้น Melioidosis ในกลุ่ม high risk
- พัฒนาศักยภาพบุคลากร SWท., SWช., SW.สต., สื่อสารการใช้ CPG
- การจัดการข้อมูล

## ผลงานการแก้ไขปัญหาโรคมะเร็งปากมดลูก ปี 2563–2566 (3)

- ❌ ร้อยละการตรวจคัดกรองมะเร็งปากมดลูก ด้วยวิธี HPV DNA Test (>ร้อยละ 60)
- ❌ ร้อยละผู้มีผลตรวจมะเร็งปากมดลูกผิดปกติ ได้รับการส่งกล้อง Colposcopy (>ร้อยละ 70)

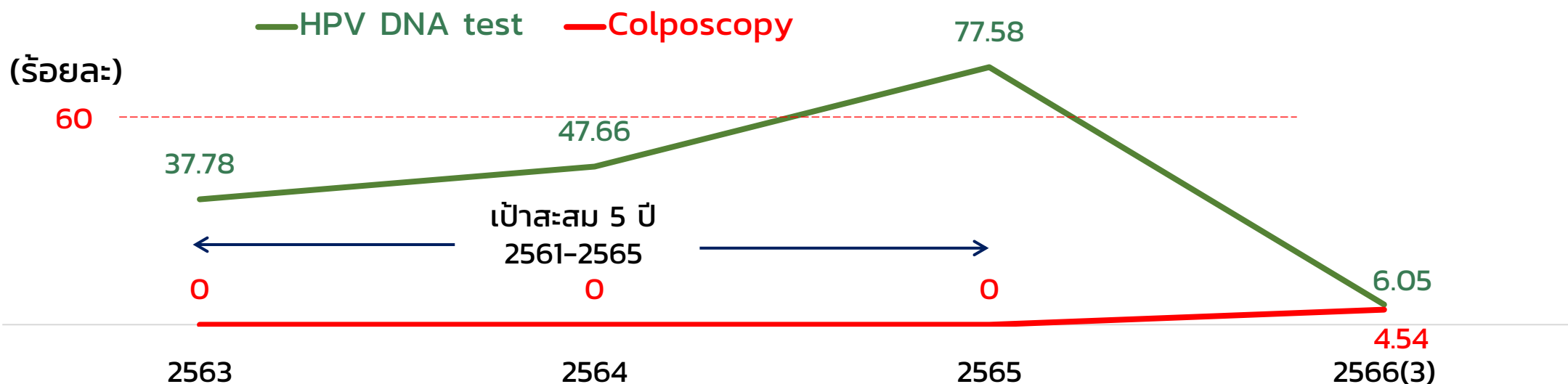

ปี	เป้าหมาย	ผลงาน (ราย)	ร้อยละ	ผลตรวจ HPV DNA Test ผิดปกติ			(Colposcopy)	ร้อยละ
				HPV type 16,18 (ราย)	HPV type non16,18 ผล LBC ≥ ASCUS (ราย)	รวม (ราย)		
2565	20,742	16,092	77.58	217	67	284	N/A	N/A
2566 (3)	17,492	1,059	6.05	19	3	22	1	4.54

# ผลงานการแก้ไขปัญหาโรคมะเร็งลำไส้ใหญ่ ปี 2563 – 2565

- ❌ ร้อยละการตรวจคัดกรองมะเร็งลำไส้ใหญ่และไส้ตรงด้วยวิธี FIT test (>ร้อยละ 50)
- ❌ ร้อยละผู้ที่มีผล FIT test เป็นบวก ได้รับการส่งกล้อง Colonoscopy (>ร้อยละ 50)

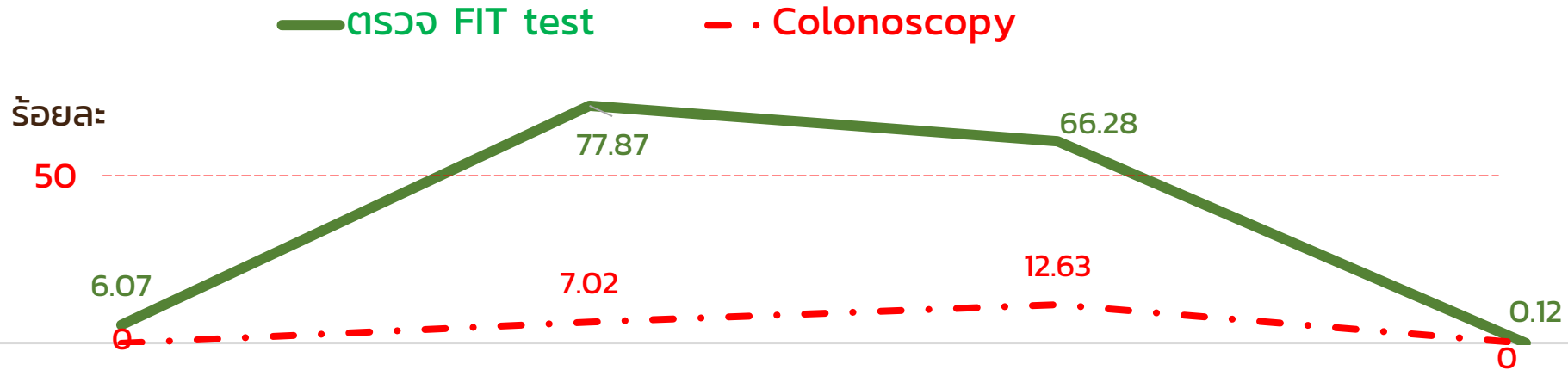

	2563	2564	2565	2566(3)
เข้าตรวจ	10,578	10,958	11,306	11,611
ได้ตรวจ	643 (6.07%)	8,534 (77.78%)	7,494 (66.28%)	14 (0.12%)
ผล FIT +	2 (0.31%)	727 (8.52%)	895 (11.94%)	1 (33.33%)
Colonoscopy	0	51 (7.02%)	113 (12.63%)	0

CA= 1 (1.96%)

CA= 2 (1.77%)



อัตราการเสียชีวิตของผู้ป่วยวิกฤติฉุกเฉิน (Triage L1) ภายใน 24 ชม.  
โรงพยาบาลหนองคาย 2563-2566 (3 ด.) (<ร้อยละ12)

**Situation Dead trauma Level1 ปี 2566 (3)**

Total 4 ราย

แยกตามประเภทการมา sw.

- Refer in 2 ราย (50%)
- EMS 2 ราย (50%)

แยกตามสาเหตุ

- Traffic injury= 3 ราย (75%) Dead at ER (Multiple trauma)  
-จักรยานยนต์ 1 ราย/ปีกอล์ฟ 2 ราย
- หกล้ม = 1 ราย ( 25 %) Dead at ward (Severe HI)

**Situation Dead Non-trauma Level 1 2566 (3)**

Total 28 ราย

แยกตามประเภทการมา sw.

- Refer in 13 ราย (46.43%)  
-Sepsis 4 ราย/Pneumonia 1 ราย/ UGIB 2 ราย/ CHF 2 ราย  
ARF 1 ราย/ Intracerebral H.1 ราย/ACS 1 ราย  
Ac pancreatitis 1 ราย
- EMS 7 ราย (25%)  
-Pneumonia 2 ราย/ RS 2 ราย/ Intracerebral H. 1 ราย  
Anaphylactic shock 1 ราย/ CHF 1 ราย
- walk in 8 ราย (28.57%)  
-Sepsis 2 ราย/ Pneumonia 3 ราย/ RS 2 ราย/ Cellutis 1 ราย

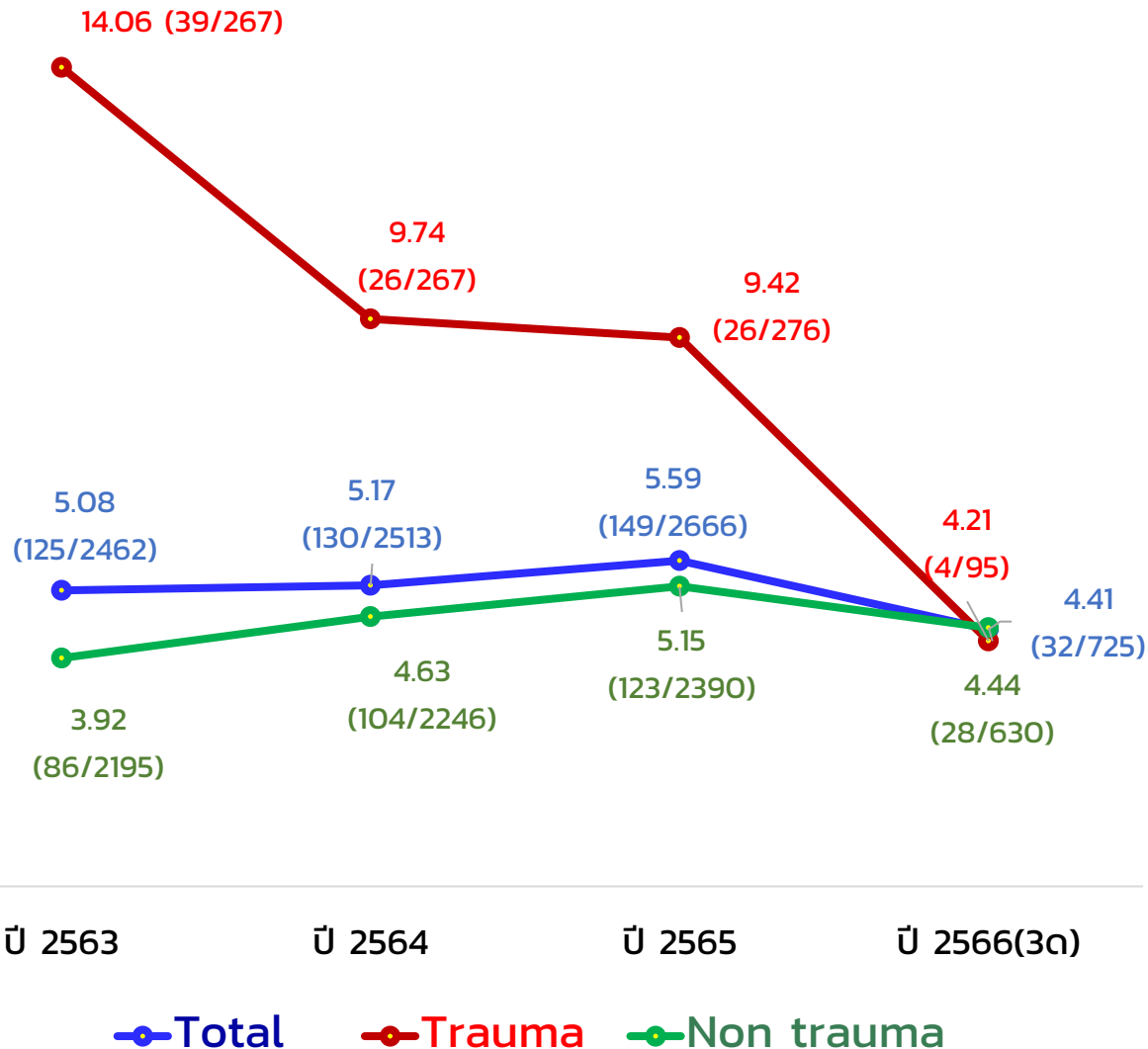



## อัตราการเสียชีวิตในผู้ป่วย บาดเจ็บที่สมอง (Traumatic Brain Injury Mortality) ในโรงพยาบาลระดับ A, S (<ร้อยละ25)

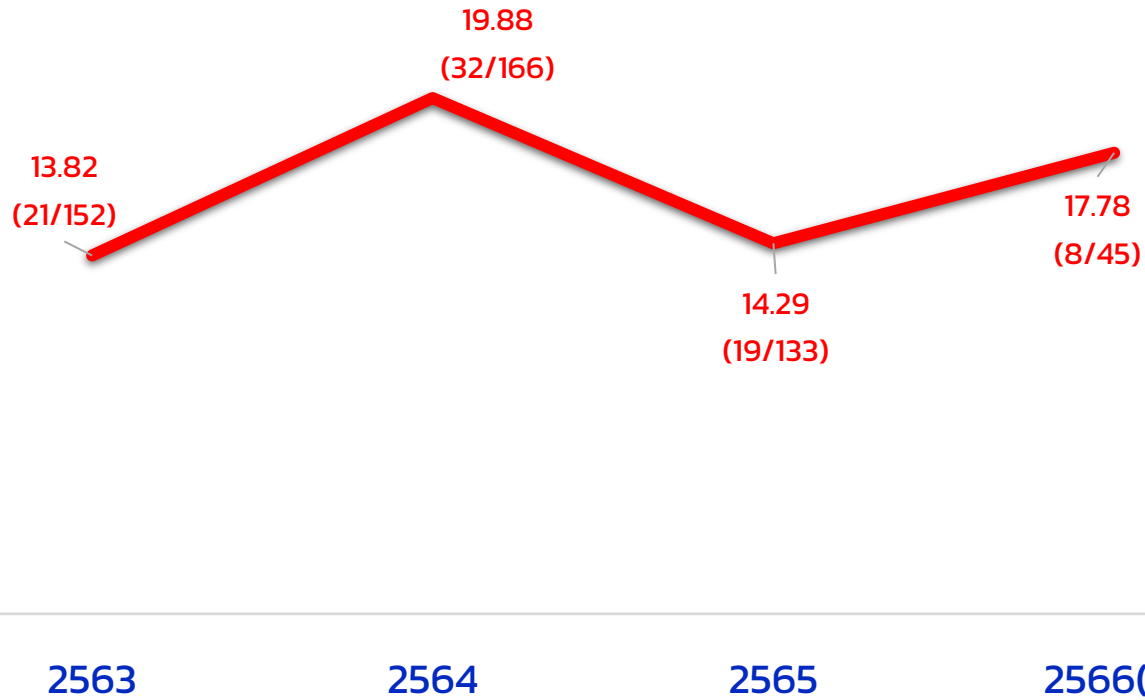

ผู้ป่วย 8 ราย ->Triage L1 ทั้ง 8 ราย  
 -ค่า PS score < 0.5 = 4 ราย  
 -PS score ช่วง 0.5-0.75 = 4 ราย

และใน 8 ราย มี  
 -Severe HI = 5 ราย  
 -Severe HI + multiple trauma =3 ราย  
 (PS score <0.5 ทั้ง 3 ราย)



# Dead of Newborns

≤28 วัน นน. ≥500 กรัม (<3.6 :1000 ต่อทารกเกิดมีชีวิต)



Year	Rate	Sample Size
2562	2.9	(12/4049)
2563	2.29	(9/3926)
2564	2.25	(8/3465)
2565	3.3	(11/3327)
2566	3.21	(3/932)

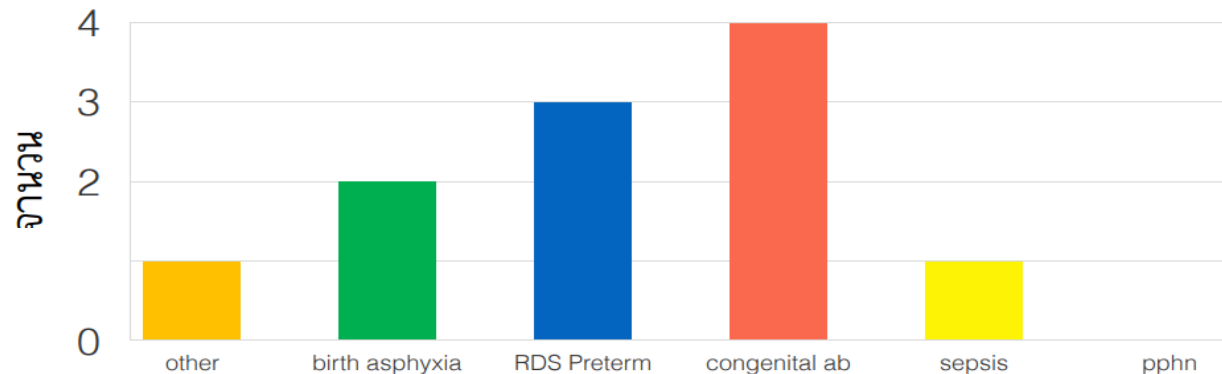

- other  
 1 IVH brain edema
- birth asphyxia  
 1 ELBW, BA  
 1 AGA
- RDS Preterm  
 2 ELBW  
 1 VLBW
- congenital ab  
 2 Trisomy  
 1 hydranencephaly  
 1 congenital thrombocytopenia
- sepsis  
 1 sepsis LBW
- pphn



เตียง NICU ให้ได้ภาพรวมตามเกณฑ์ (เกณฑ์ 1:500)

Year	2562	2563	2564	2565
Ratio	1:391	1:366	1:332	1:300

■ IMC สหวิชาชีพ และส่วนราชการในจังหวัด

พมจ.



- **One stop service:** กำบัตรใหม่ ต่ออายุ
- **กายอุปกรณ์ :** รถเข็น รถนั่ง รถโยก
- **รับส่งต่อการขอความช่วยเหลือ** ด้วยความรวดเร็ว เช่น เงินสงเคราะห์คนพิการ
- **ส่งต่อผู้พิการเข้าสถานสงเคราะห์** คนไร้ที่พึ่ง จ.อุบลฯ

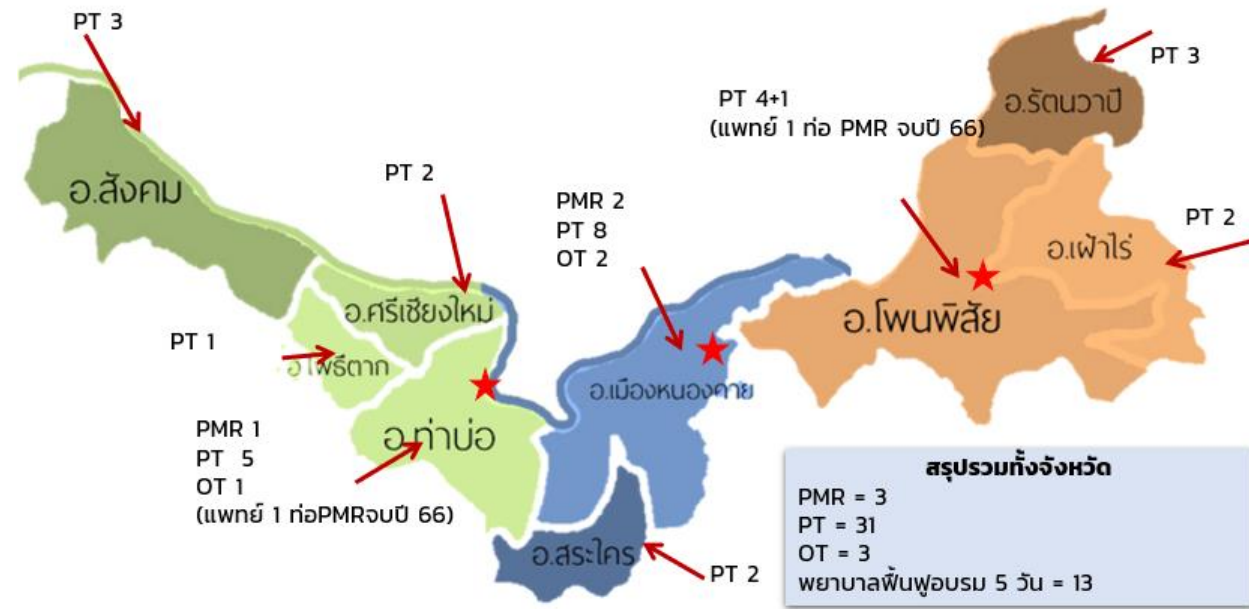

กปถ.

- สนับสนุนอุปกรณ์พิเศษของกองขนส่ง รถขนส่งแบบพิเศษบังคับด้วยมือ



☑ ร้อยละผู้ป่วย Stroke, Traumatic brain injury, Spinal cord injury, Fracture Hip และคะแนน BIS<15 หรือ BIS>15 with multiple impairment ได้รับการบริหารฟื้นฟูสภาพระยะกลาง และติดตามครบ 6 เดือนหรือ BIS=20 (เป้าหมาย:>ร้อยละ 75)

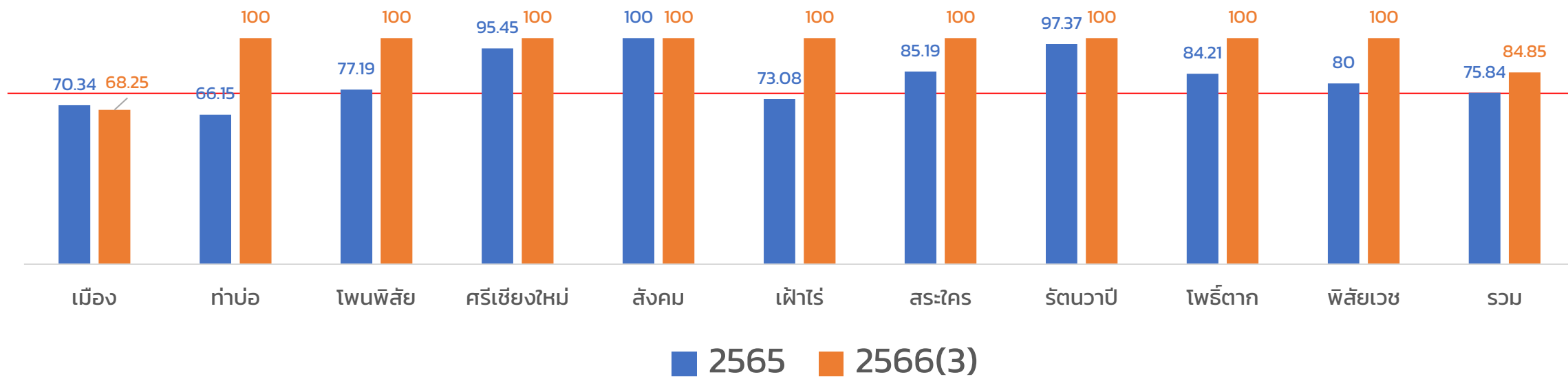

# Solar Rooftop 1.280 MW



### NONGKHAH HOSPITAL SOLAR ROOFTOP

**Overview**    Device    Fault

Plant Status ✔ Normal

705.873 kW

705.873 kW

1.063 MW

356.684 kW

356.684 kW

Plant PR  --%

Real-time Power **705.873 kW**

Installed Power 1.28 MWp

# เปรียบเทียบค่าไฟฟ้าและหน่วยการใช้ไฟฟ้า (SOLAR ROOFTOP: เดือนธันวาคม 2565)

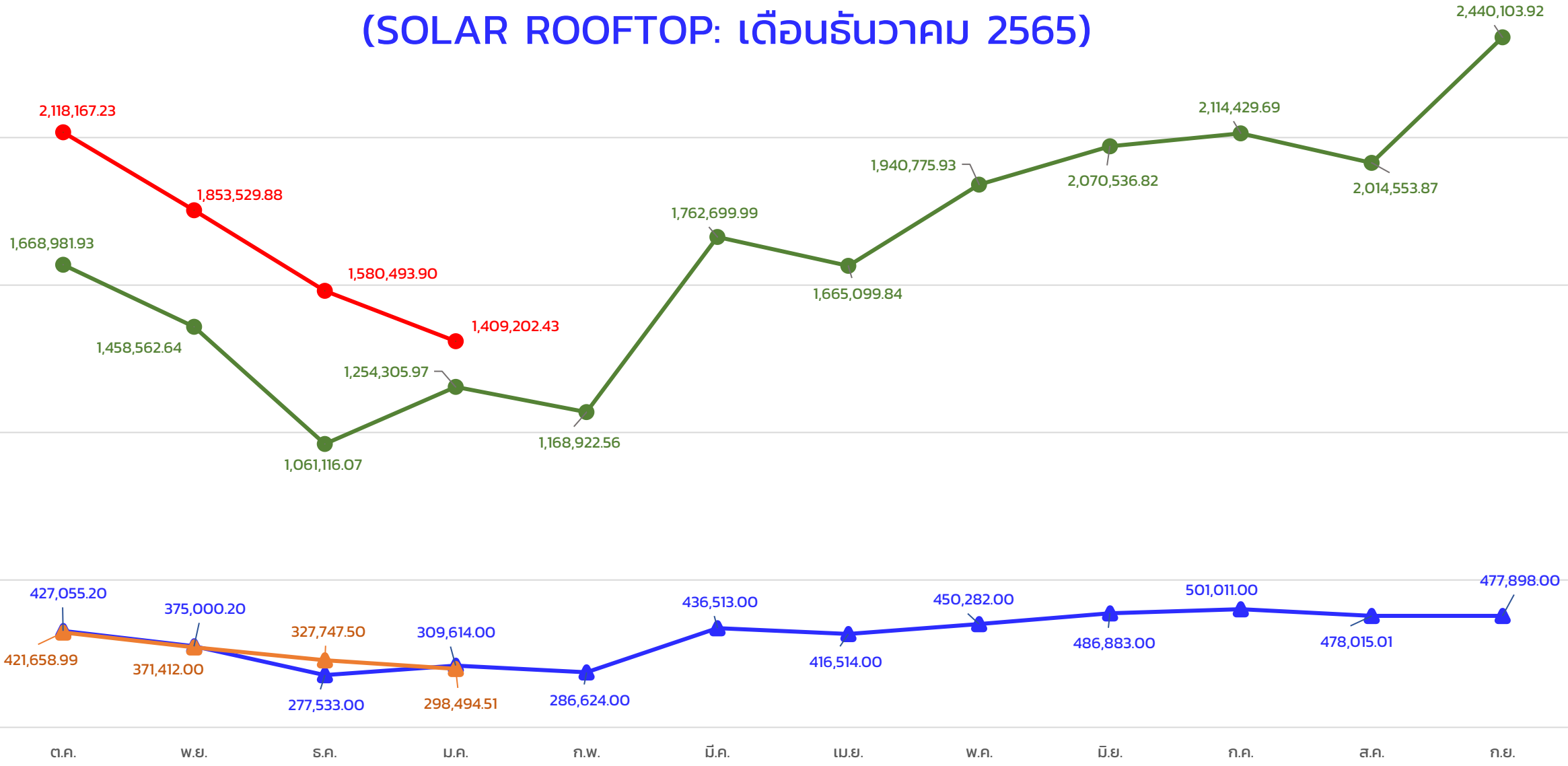

● ค่าไฟฟ้าปีงบประมาณ 2565    
 ▲ หน่วยไฟฟ้าปีงบประมาณ 2565    
 ● ค่าไฟฟ้าปีงบประมาณ 2566    
 ▲ หน่วยไฟฟ้าปีงบประมาณ 2566

# การจัดตั้งหอผู้ป่วยหนักโรคหัวใจและหลอดเลือดและห้องปฏิบัติการสวนหัวใจ (ศูนย์หัวใจชายแดน ระเบียบเศรษฐกิจสุขภาพสู่อินโดจีน จังหวัดหนองคาย)

**ก.ย.2566**



**ก.ค.2566**

•Interventionis จบ 1 คน

**มี.ย.2566**

•รับมอบและติดตั้งครุภัณฑ์

**พ.ค.2566**

- กำกับติดตาม/รายงานความก้าวหน้า
- Nurse : สาขาหัวใจหลอดเลือด (4 ด.) จบ 3 คน (ต้องการ 5 คน + 1 คน ที่จบ 2565) + 1 คน plan 2567)

**เม.ย.2566**

•Nurse Cath lab 3 คน (หลักสูตร 3 ด. ฝึก ณ ศูนย์หัวใจสิริกิติ์)

**ก.พ.2566**

- แต่งตั้งคณะทำงาน
- เตรียมสถานที่พร้อมส่งมอบพื้นที่
- จัดทำรายการเครื่องมือแพทย์ (โปรซัวร์)
- เตรียมแบบห้องสวนหัวใจและBOQ
- กำหนดคุณลักษณะเครื่องมือ
- สรรหาพยาบาล cath lab และส่งรายชื่อ

**มี.ค.2566**

•ดำเนินการจัดหาตามระเบียบพัสดุ

- CCU
- Cath lab
- ครุภัณฑ์การแพทย์และวัสดุสำนักงาน

## แผนลงทุน โรงพยาบาลหนองคาย ปีงบประมาณ 2566-2567

### ใช้งบประมาณทั้งสิ้น 61,280,000 บาท แบ่งเป็น

รายการ	ครุภัณฑ์การแพทย์	จำนวนเงิน
ห้อง Cath Lab	เครื่องสวนหัวใจระนาบเดี่ยว (Single Plane Cath Lab)	28,000,000
	- เครื่อง Defibrillator	
	- เครื่องบันทึกคลื่นไฟฟ้าหัวใจ (ECG Recorder)	
	- เครื่องฉีดสารทึบรังสี Contrast Injector	
	- เครื่องวัดความอิ่มตัวของออกซิเจนในเลือดแดง (Oximeter for RSC)	
	- เครื่องตรวจวิเคราะห์การแข็งตัวของเลือดแบบอัตโนมัติ (Automated Coagulation Timer)	
	- เครื่องตรวจสอบหลอดเลือดหัวใจด้วยคลื่นเสียงความถี่สูง (Intravascular Ultrasonography หรือ IVUS)	5,000,000
	- เครื่องตรวจหัวใจด้วยคลื่นเสียงความถี่สูงชนิด 4 มิติ	6,000,000
	- เครื่องวัดแรงดันในหลอดเลือดหัวใจ (Fractional Flow Reserve: FFR)	1,200,000
		40,200,000

# แผนลงทุน โรงพยาบาลหนองคาย ปีงบประมาณ 2566-2567

รายการ	ครุภัณฑ์การแพทย์	
<b>ห้อง CCU</b>	- เครื่องช่วยหายใจชนิดควบคุมด้วยปริมาตรและความดันขนาดใหญ่ (8 เครื่องๆ ละ 1,000,000 บาท)	8,000,000
เป็นห้องที่ใช้เพื่อทำการรักษาผู้ป่วยที่มีอาการเกี่ยวกับหัวใจและหลอดเลือดโดยเฉพาะ โดยผู้ป่วยทั้งหมดที่อยู่ภายในห้อง CCU จะมีความรุนแรงของอาการที่เกี่ยวข้องกับระบบหัวใจและหลอดเลือดในระยะวิกฤต	- เครื่องติดตามการทำงานของหัวใจและสัญญาณชีพ 6 พารามิเตอร์ ระบบรวมศูนย์ 8 เตียง	3,600,000
	- เครื่องพยุงการทำงานของหัวใจและปอด Intra aortic balloon pump (IABP)	2,000,000
	- เตียงไอซียูปรับด้วยไฟฟ้าชนิด 4 motor (8 เตียงๆ ละ 100,000 บาท)	800,000
	- เครื่องกระตุ้นไฟฟ้าหัวใจชนิดไบเฟสสิค แบบจอสี่พร้อมภาควัดคาร์บอนไดออกไซด์และออกซิเจน	480,000
	- ชุดชั้นวางอุปกรณ์ทางการแพทย์ Ceiling Pendant (8 ตัวๆละ 500,000 บาท)	4,000,000
	- เครื่องให้เลือดและสารละลายทางหลอดเลือดดำ (24 เครื่องๆ 50,000 บาท)	1,200,000
	- เครื่องช่วยกระบวนการปั๊มและฟื้นคืนชีพผู้ป่วย (Auto CPR)	1,000,000
	<b>รวม</b>	<b>21,080,000</b>



# คลินิกพิเศษเฉพาะทางนอกเวลาราชการ



## รพ.หนองคาย เปิดให้บริการ

พบแพทย์เฉพาะทาง ทางเลือกใหม่ ลดเวลารอคอย



อายุรกรรมทั่วไป

อายุรกรรมโรคหัวใจ

อายุรกรรมโรคปอด

ศัลยกรรมทั่วไป

ศัลยกรรมตกแต่ง

ศัลยกรรมทางเดินปัสสาวะ

ศัลยกรรมกระดูกและข้อ

สูติเวชกรรม

สุขภาพเพศ

กุมารเวชกรรม

จักษุวิทยา

หู คอ จมูก

เวชศาสตร์ฟื้นฟู

จิตเวช (รักขใจ)

ทันตกรรม

ค่าบริการเริ่มต้น **300** บาท

เปิดบริการ จันทร์-พฤหัสบดี 16.30-20.30 และ เสาร์ 08.30-12.30 น.



สอบถามรายละเอียด โทร.(042)-411504 (นอกเวลาราชการ) 042-413456 ถึง 65 กด 0

# คลินิกพิเศษเฉพาะทางนอกเวลาราชการโรงพยาบาลหนองคาย (SMC)

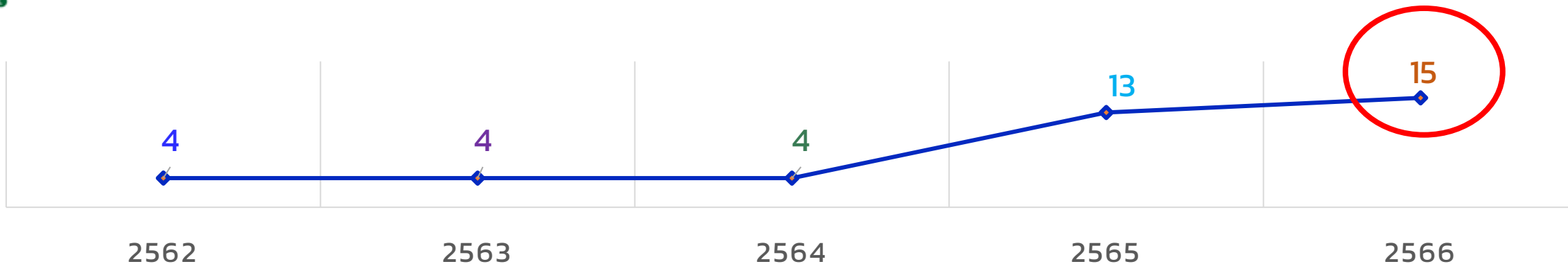

- Cardio
- Nevro
- Ortho
- URO

- จิตเวช
- ทันตกรรม
- ANC
- Chest

- Uro
- Cardio
- ANC
- Chest

- อายุกรรมทั่วไป
- Cardio
- Chest
- ศัลยกรรมทั่วไป
- สุขภาพเพศ
- Uro
- กระดูกและข้อ
- สูติรีเวชกรรม
- กุมารเวชกรรม
- จักษุวิทยา
- หู คอ จมูก
- จิตเวช (รักษาใจ)
- ทันตกรรม

- 13 clinic จากปี 2565
- + เพิ่ม 2 clinic
- เวชศาสตร์ฟื้นฟู
- ศัลยกรรมตกแต่ง

	(ครั้ง)	SMC (ครั้ง)	รายได้ของ SMC (บาท)
OPD	661,664	1,692	6,372,173.50
ลาว	11,696	66	135,636.50
ต่างชาติ	3,805	60	164,073.75
IPD	31,134	316	12,959,410.50
ลาว	559	13	713,927.00
ต่างชาติ	137	3	255,516.25

ผู้ป่วย(ครั้ง)	ต.ค.	พ.ย. SMC (ครั้ง)	ธ.ค.	ม.ค.	รวม 4 ถ.
OPD	439	544	455	640	2078
ลาว	43	41	15	36	135
ต่างชาติ	3	13	10	13	39
รายได้ (บาท)					รวม 4 ถ.
OPD	767,513.75	1,111,768.25	1,241,617.25	1,235,247.75	4,356,147.00
ลาว	78,147.00	63,906.00	29,097.00	59,249.50	230,399.50
ต่างชาติ	1,625.00	52,166.50	34,578.00	19,020.00	107,389.50
ผู้ป่วย(ครั้ง)	ต.ค.	พ.ย. SMC (ครั้ง)	ธ.ค.	ม.ค.	รวม 4 ถ.
IPD	36	29	17	28	110
ลาว	4	4	5	4	17
ต่างชาติ	0	1	0	0	1
รายได้ (บาท)					รวม 4 ถ.
IPD	1,231,392.50	1,190,530.25	584,290.50	1,312,754.25	4,318,967.50
ลาว	191,518.00	146,295.00	239,737.00	203,956.00	781,506.00
ต่างชาติ	0	70,682.00	0	0	70,682.00

**Trust**



**Customer :**

- **new currency**
- **royalty**

**Trust**



**Employee :**

- **Engagement**
- **Happiness**

# 88<sup>th</sup> Anniversary

NONGKHAI HOSPITAL

โรงพยาบาลหนองคายพร้อมมุ่งมั่นพัฒนาการบริการ  
เพื่อสุขภาพที่ดีของประชาชนทุกท่าน

