



นายแพทย์ปราโมทย์ เสถียรรัตน์
ผู้ตรวจราชการกระทรวงสาธารณสุข
เขตสุขภาพที่ 8



นายแพทย์จรัญ จันทมัตตุการ
สาธารณสุขนิเทศก์
เขตสุขภาพที่ 8

การตรวจราชการและนิเทศงานกรณีปกติ รอบที่ 1/2565
เขตสุขภาพที่ 8 ณ จังหวัดหนองคาย
ระหว่างวันที่ 16 – 18 มีนาคม 2565

กรอบการนำเสนอ



ข้อมูลทั่วไป



ผลการดำเนินงาน



ยุทธศาสตร์การพัฒนา

จำนวนประชากร 2564

- จังหวัดหนองคาย 517,435
- อำเภอเมืองหนองคาย 150,130

หน่วยบริการ

- โรงพยาบาลทั่วไป (S) 350 เตียง
- โรงพยาบาลหนองคาย 2 1
- SW.สต. 17
- ศูนย์บริการสาธารณสุขเทศบาลเมืองหนองคาย 2
- หน่วยบริการปฐมภูมิ โรงพยาบาลหนองคาย 1



เปิดบริการ 19 มกราคม 2478
พื้นที่ 38 ไร่

จำนวนเตียง

เตียงตามกรอบ 350 เตียง
 เตียงตามจริง 420 เตียง
 (สามัญ 352 เตียง พิเศษ 68 เตียง)

สูติกรรม	30	เตียง
ศัลยกรรม	90	เตียง
อายุรกรรม	124	เตียง
กุมารเวชกรรม	38	เตียง
ออร์โธปิดิกส์	40	เตียง
จักษุ โสต ศอ นาสิก	30	เตียง

- OR 8 ห้อง
- ER 8 เตียง (เตียง Observe)
- LR (เตียงคลอด 4 เตียง)
- ICU 34 เตียง
 - ICU 1 12 เตียง
 - ICU 2 12 เตียง
(อายุรกรรม)
 - NSICU 10 เตียง
(ศัลยกรรมประสาทและโรคหลอดเลือดสมอง)
- NICU(8)+PICU(2) 10 เตียง

ข้อมูลบุคลากร

ประเภท	จำนวน (คน)
ข้าราชการ	593
ลูกจ้างประจำ	40
พนักงานราชการ	32
พนักงานกระทรวง	273
ลูกจ้างชั่วคราว	12
ลูกจ้างรายวัน	211
รวม	1,161

ประเภท	จำนวน (คน)
แพทย์	66
ทันตแพทย์	13
เภสัชกร	29
พยาบาลวิชาชีพ/พยาบาลเทคนิค	416
นักเทคนิคการแพทย์	23
นักรังสีการแพทย์	5
นักกายภาพบำบัด	8
นักกิจกรรมบำบัด	2
แพทย์แผนไทย	5
นักโภชนาการ	2
นักจิตวิทยา	1
นักจิตวิทยาคลินิก	1
อื่นๆ	590

ข้อมูลแพทย์

●อายุรศาสตร์ 13 คน

- อายุรศาสตร์ 5 คน
- โรคไต 2 คน
- มะเร็งวิทยา 1 คน
- โรคข้อและรูมาติสซั่ม 1 คน
- โรกระบบทางเดินอาหาร 1 คน
- โรคเลือด 1 คน
- โรคหัวใจและหลอดเลือด 2 คน

●ศัลยศาสตร์ 10 คน

- ศัลยศาสตร์ 6 คน
- ประสาทศัลยศาสตร์ 2 คน
- ศัลยศาสตร์ยูโรวิทยา 2 คน

●สูติศาสตร์-นรีเวชวิทยา 5 คน

●กุมารเวชศาสตร์ 8 คน

- กุมารเวชศาสตร์ 6 คน
- พัฒนาการและพฤติกรรม 1 คน
- ทารกแรกเกิดและปริกำเนิด 1 คน

●ออร์โธปิดิกส์ 4 คน

- ออร์โธปิดิกส์ 1 คน
- เวชศาสตร์การกีฬา 1 คน
- ออร์โธปิดิกส์บูรณสภาพ 2 คน

●จักษุวิทยา 5 คน

- จักษุวิทยา 3 คน
- กระจกตาฯ 1 คน
- จอตาและวุ้นตา 1 คน

●จิตเวชศาสตร์ 2 คน

●รังสีวิทยาวินิจฉัย 4 คน

●วิสัญญีวิทยา 4 คน

●เวชศาสตร์ฟื้นฟู 2 คน

●เวชศาสตร์ฉุกเฉิน 4 คน

●โสต ศอ นาสิก 3 คน

●เวชศาสตร์ทั่วไป 1 คน

●เวชศาสตร์ป้องกัน 1 คน

รวมทั้งสิ้น 66 คน
(ไม่รวม ผอก.)

สถิติผู้มาบริการ OPD

■ คนไทย ■ ต่างชาติ

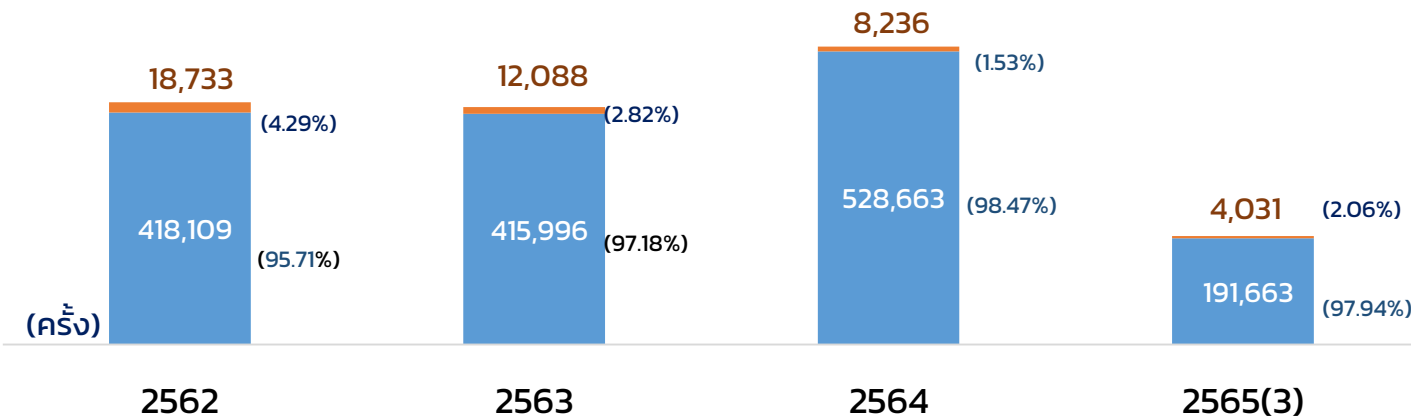

5 อันดับโรคผู้ป่วยนอก ปี 2564

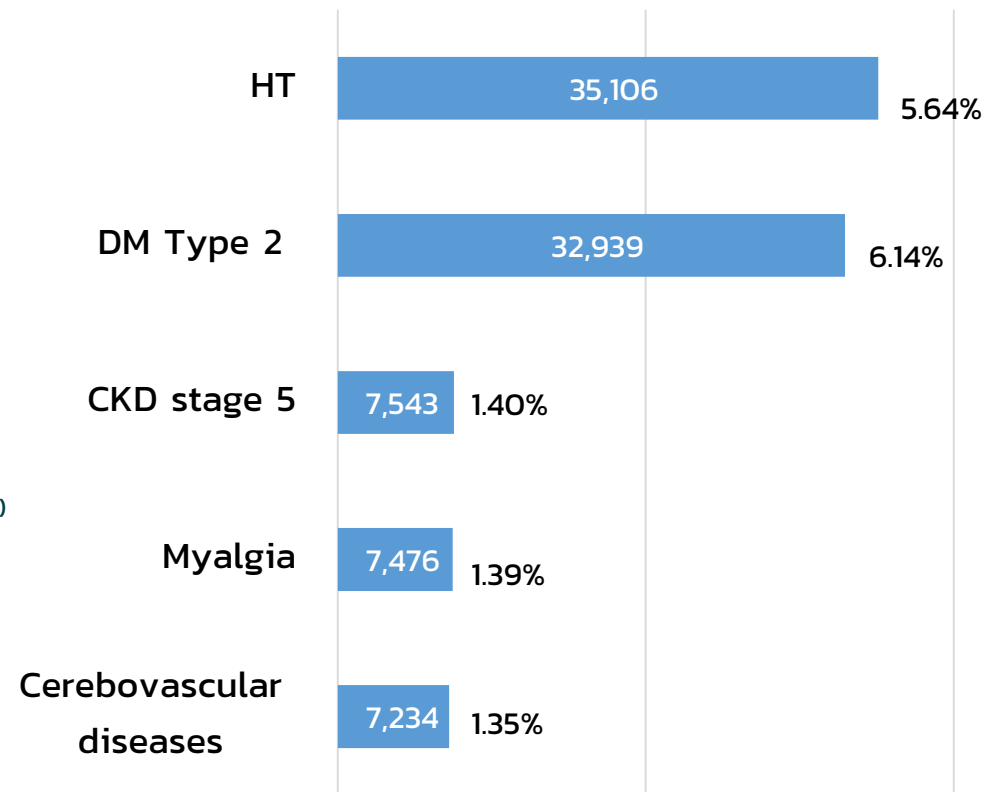

(Total 536,899 ครั้ง)

■ OPD ■ ER ■ SW.อุค.2 ■ Vaccine

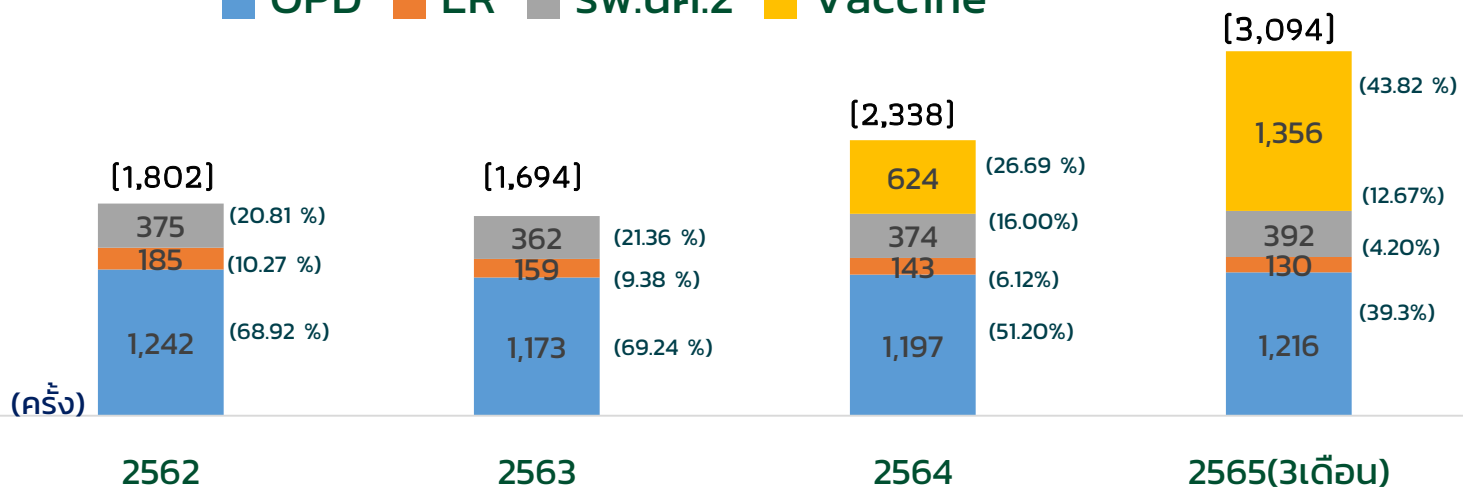

สถิติผู้ป่วย IPD

5 อันดับโรคผู้ป่วยใน ปี 2564

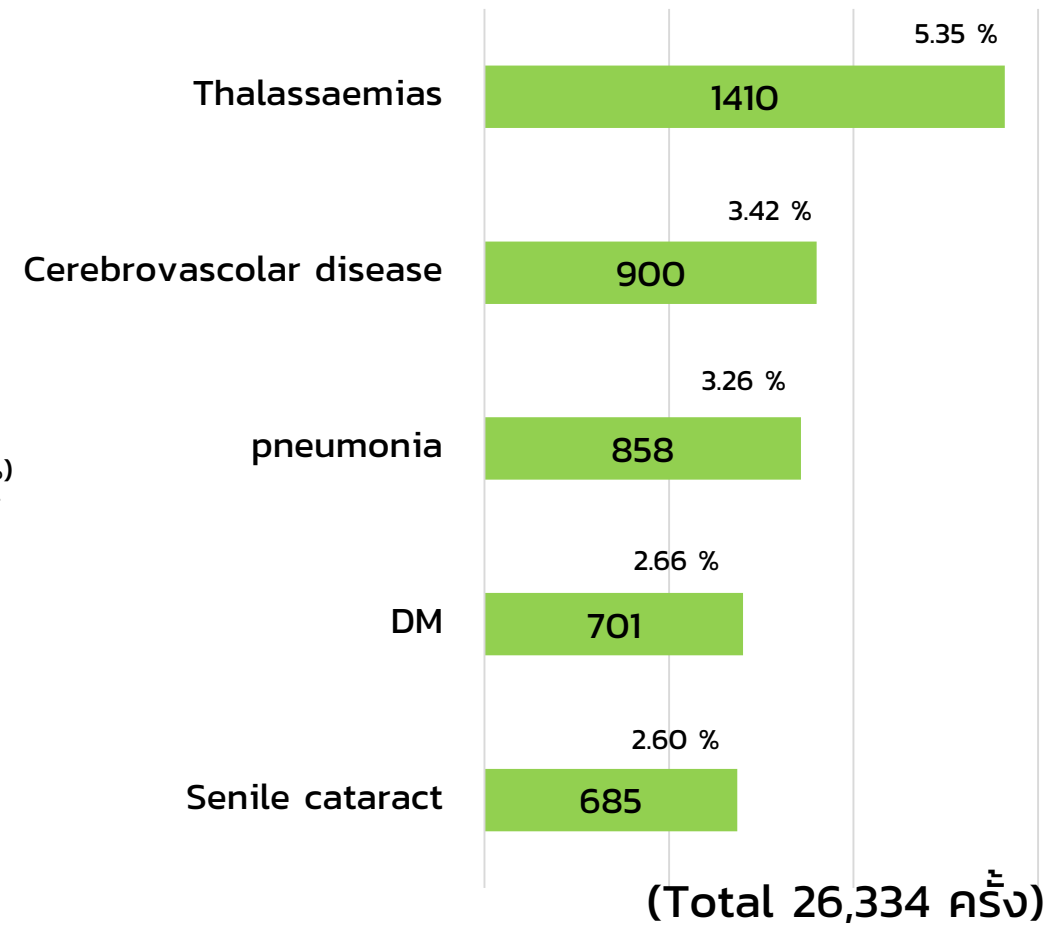
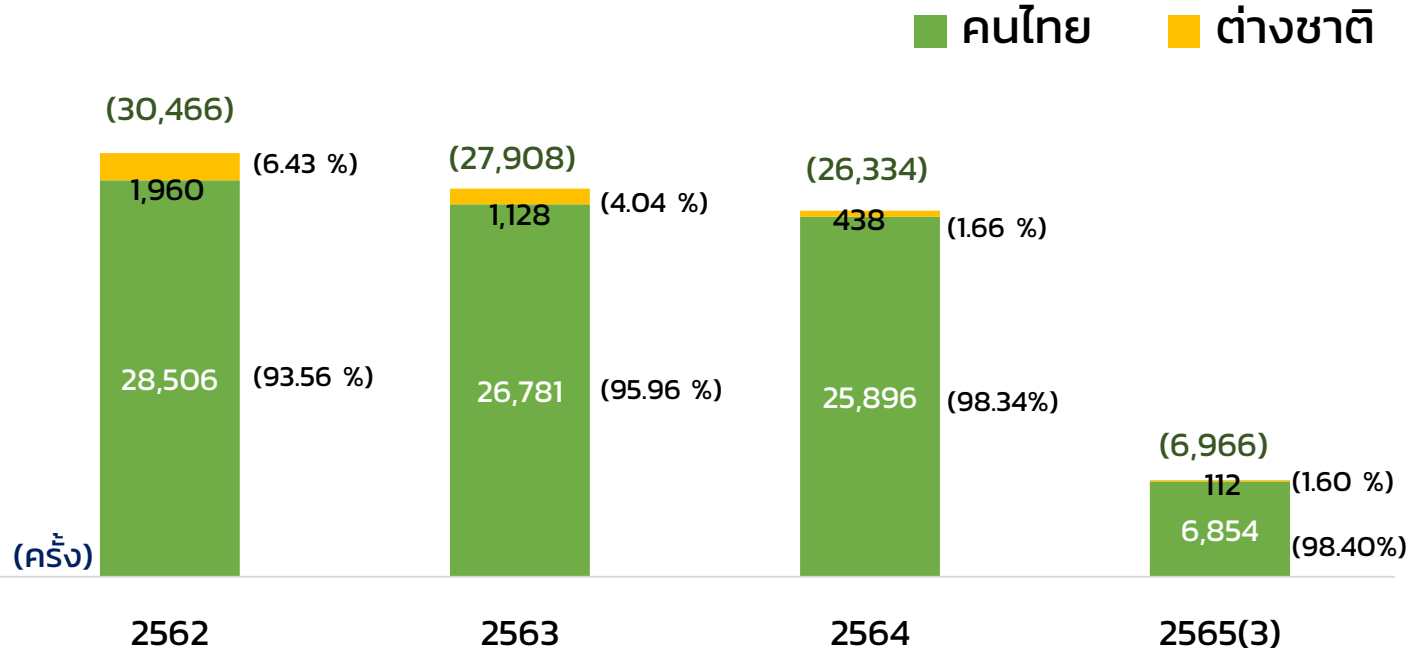

■ Active Bed
 ■ อัตราครองเตียง
 ■ วันนอนเฉลี่ย วัน/ราย

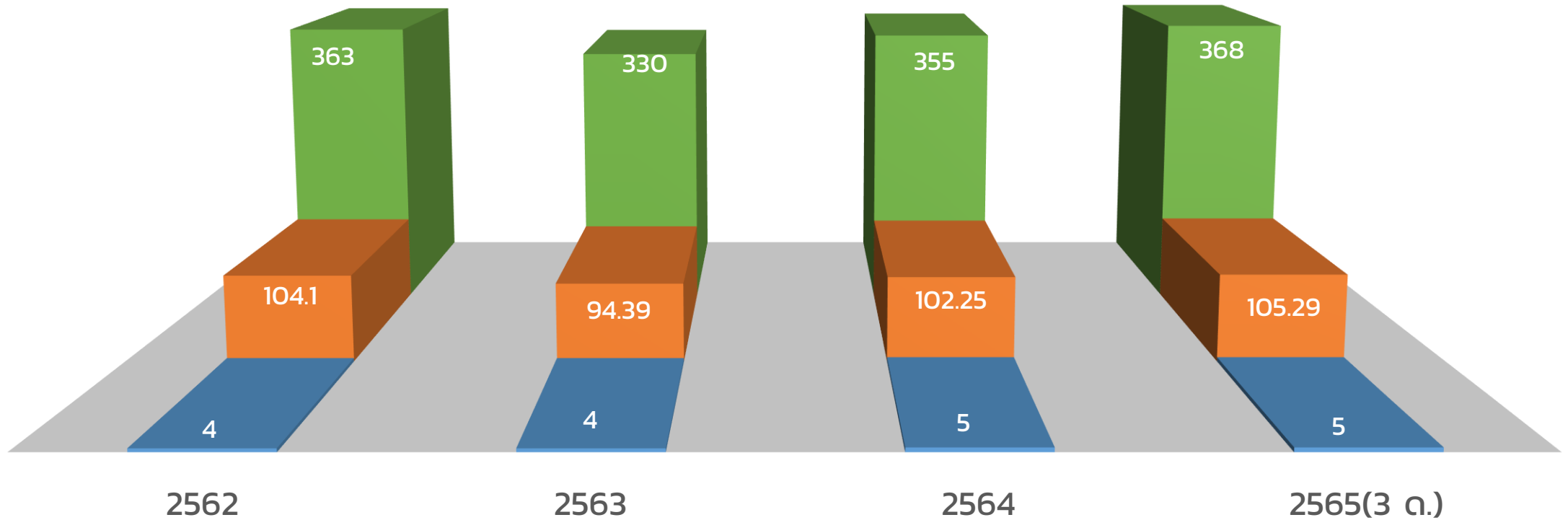

อัตราการตายต่อ 1000

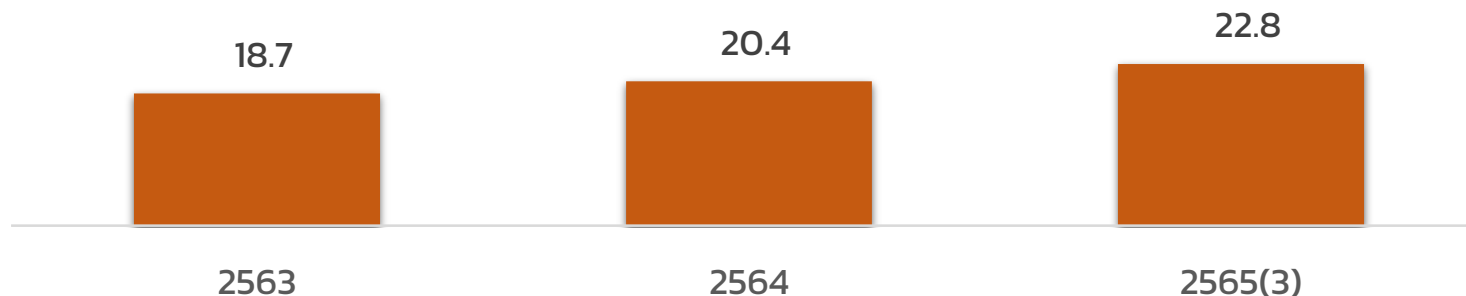

2563

2564

2565 (3)

ชื่อโรค	จำนวน	%
1 pneumonia (J12-J18)	67	2.40
2 Intracranial wound (S060-S0691)	52	1.86
3 Cerebrovascular diseases (I60-I69)	47	1.68
4 Septicaemia (A400-A419)	18	0.64
5 Acute myocardial infarction (I210-I219)	17	0.61
อื่นๆ	251	8.99
รวม	522	18.70
จำนวนผู้ป่วยใน	27,908	100

ชื่อโรค	จำนวน	%
1 pneumonia (J12-J18)	87	3.30
2 Cerebrovascular diseases (I60-I69)	49	1.86
3 Intracranial wound (S060-S0691)	48	1.82
4 Septicaemia (A400-A419)	25	0.95
5 Acute myocardial infarction (I210-I219)	20	0.76
อื่นๆ	308	11.70
รวม	537	20.39
จำนวนผู้ป่วยใน	26,334	100

ชื่อโรค	จำนวน	%
1 pneumonia (J12-J18)	25	3.59
2 Cerebrovascular diseases (I60-I69)	16	2.30
3 Intracranial wound (S060-S0691)	13	1.87
4 Other forms of heart disease (I30-I52)	8	1.15
5 Congestive heart failure (I500-I509)	7	1.00
อื่นๆ	64	9.19
รวม	159	22.83
จำนวนผู้ป่วยใน	6,966	100

(นับจาก PDX ของผู้ป่วยจำหน่ายโดยการเสียชีวิตของsw.)

โรค Refer Out ศักยภาพสูง ปีงบ 2563-2565(3)

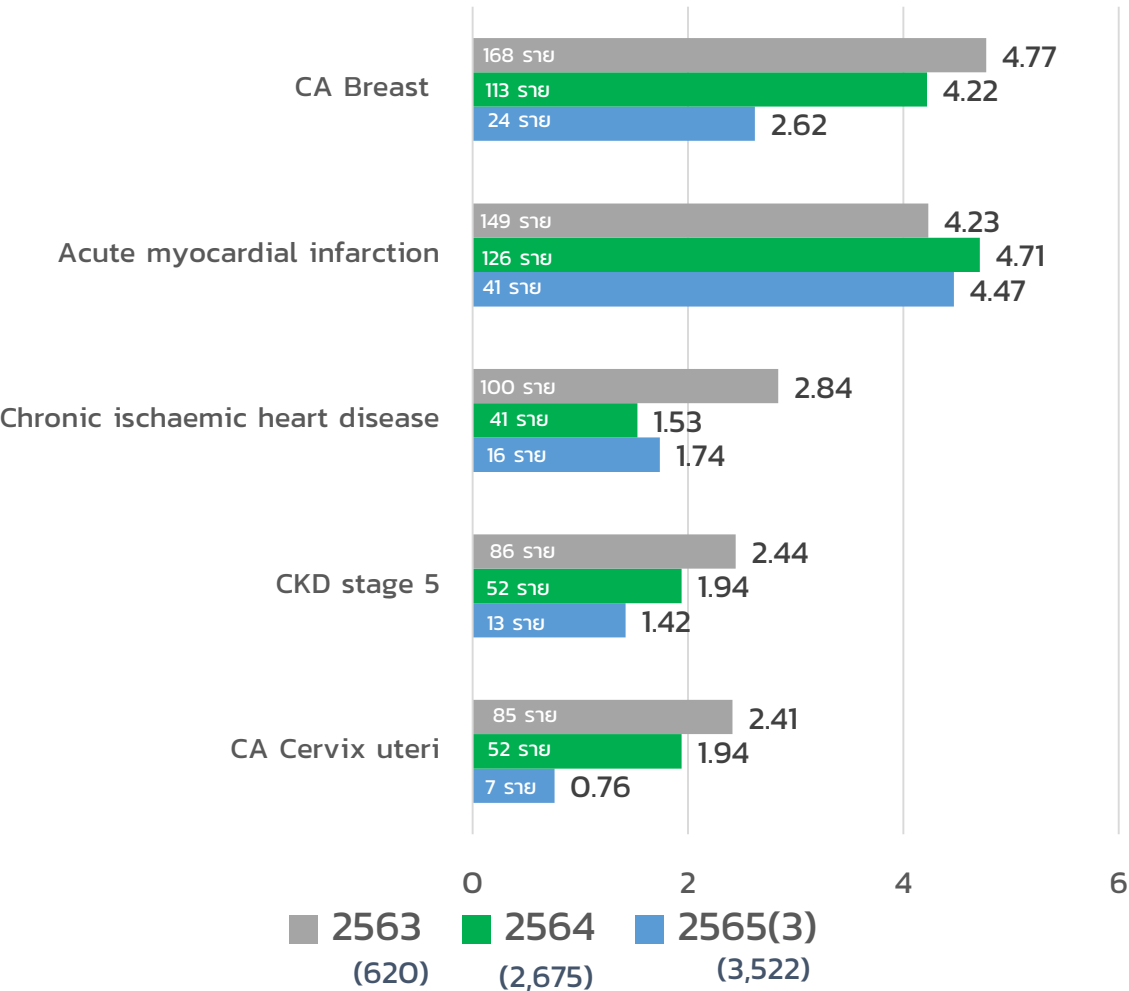

สถานที่ Refer Out ปีงบ 2563-2565(3)

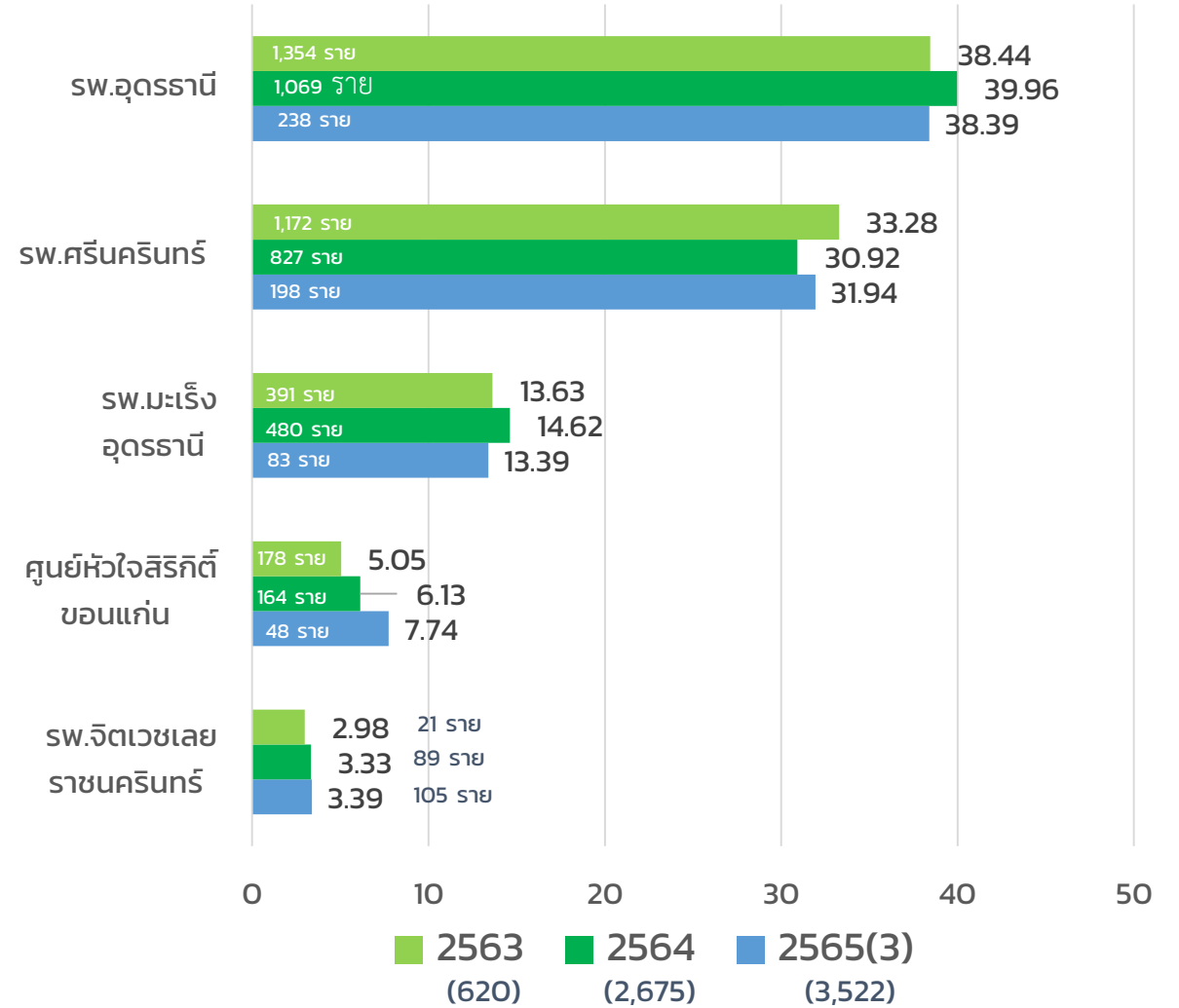

เปรียบเทียบค่า CMI swท.ระดับ S เขต 8 ปี 2563-2565 3 เดือน

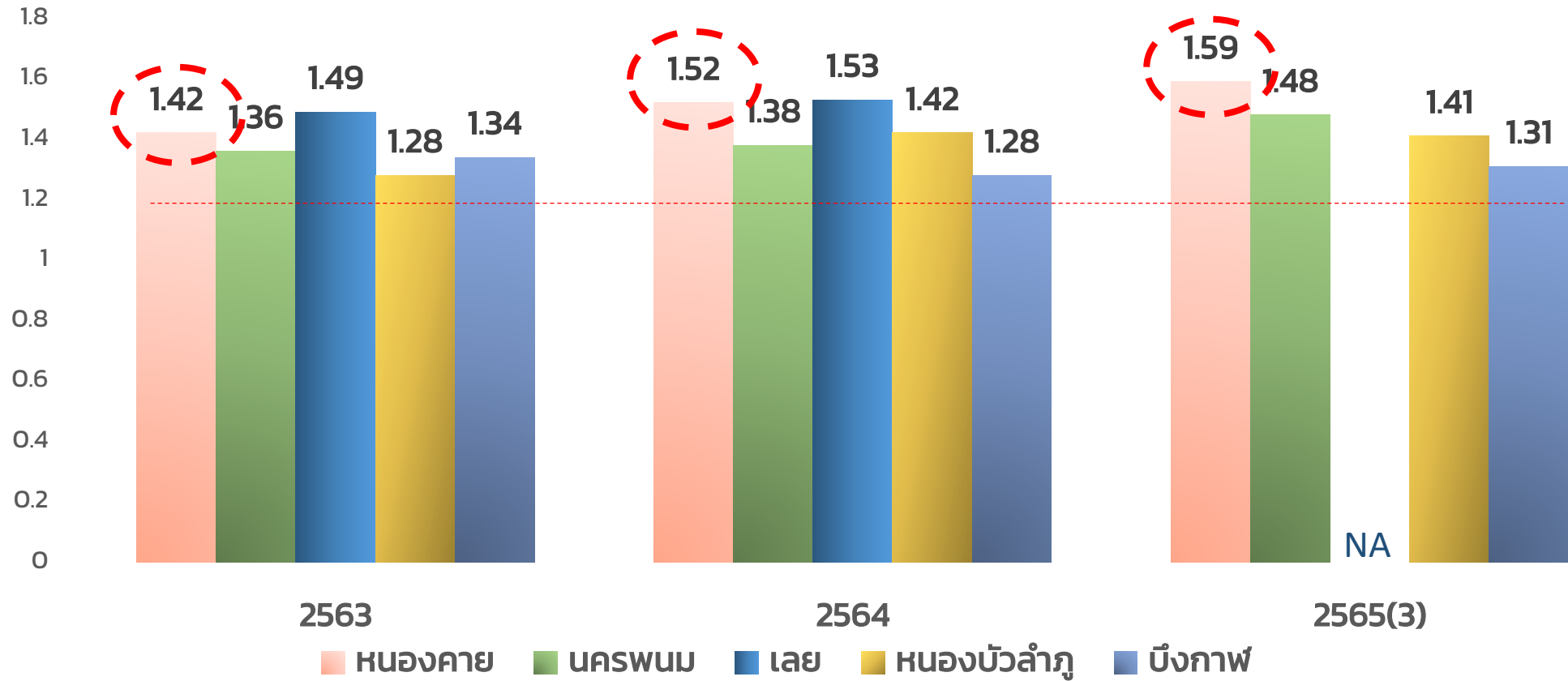

OPD

สิทธิการรักษา

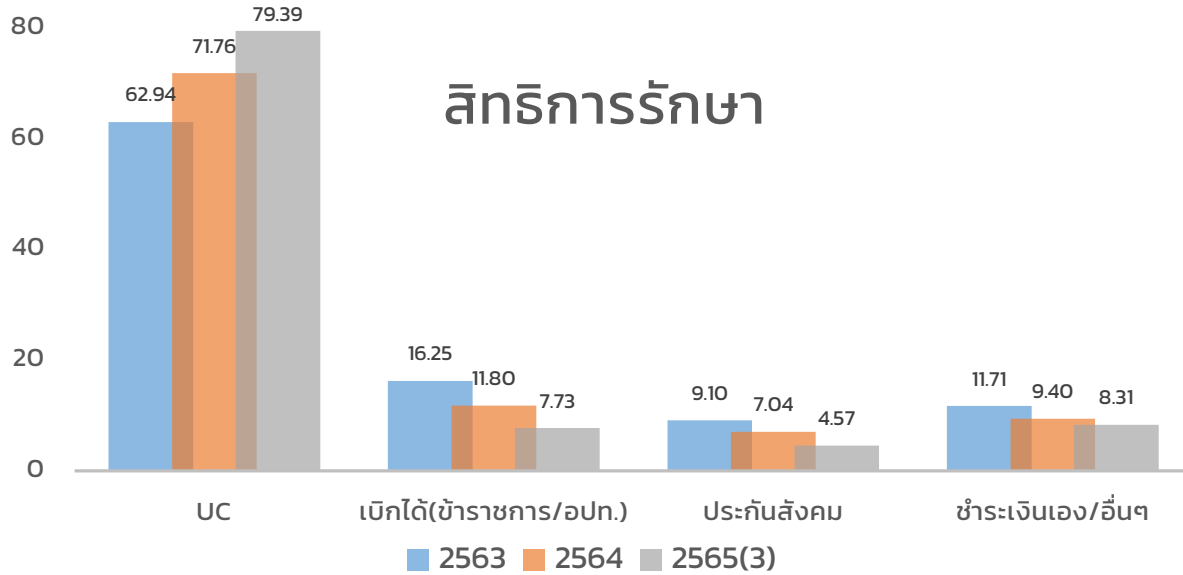

IPD

สิทธิการรักษา

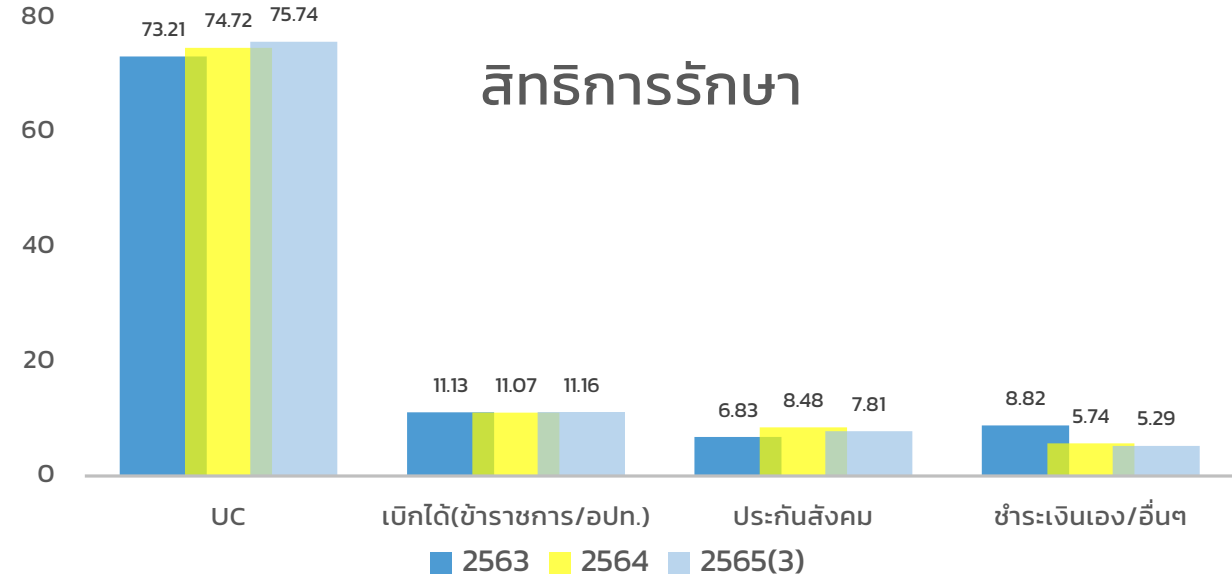

ค่ารักษา

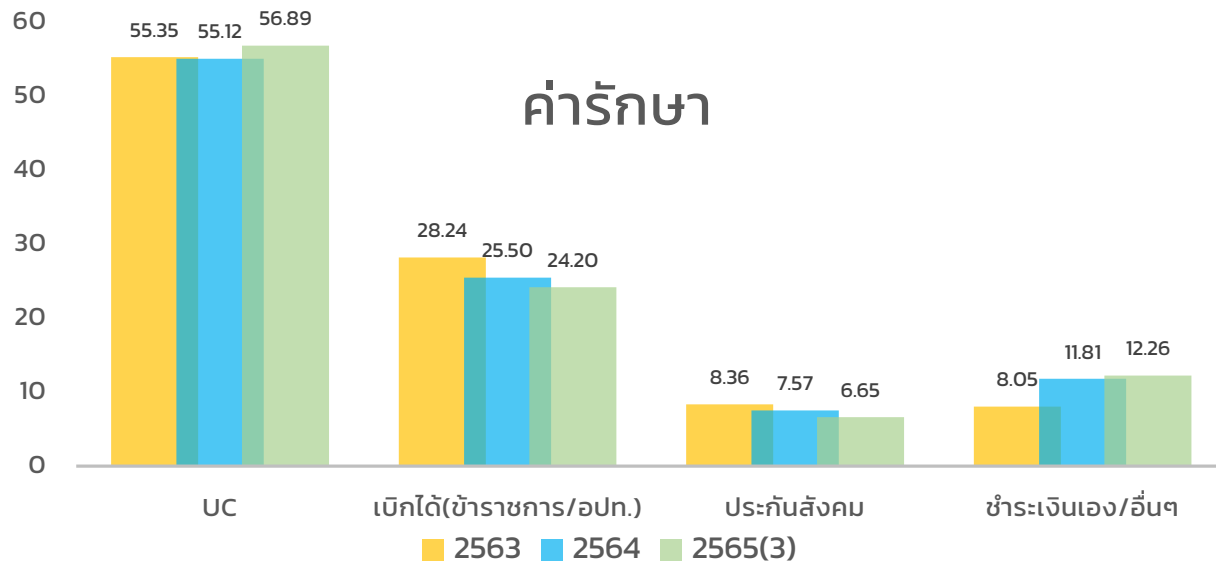

ค่ารักษา

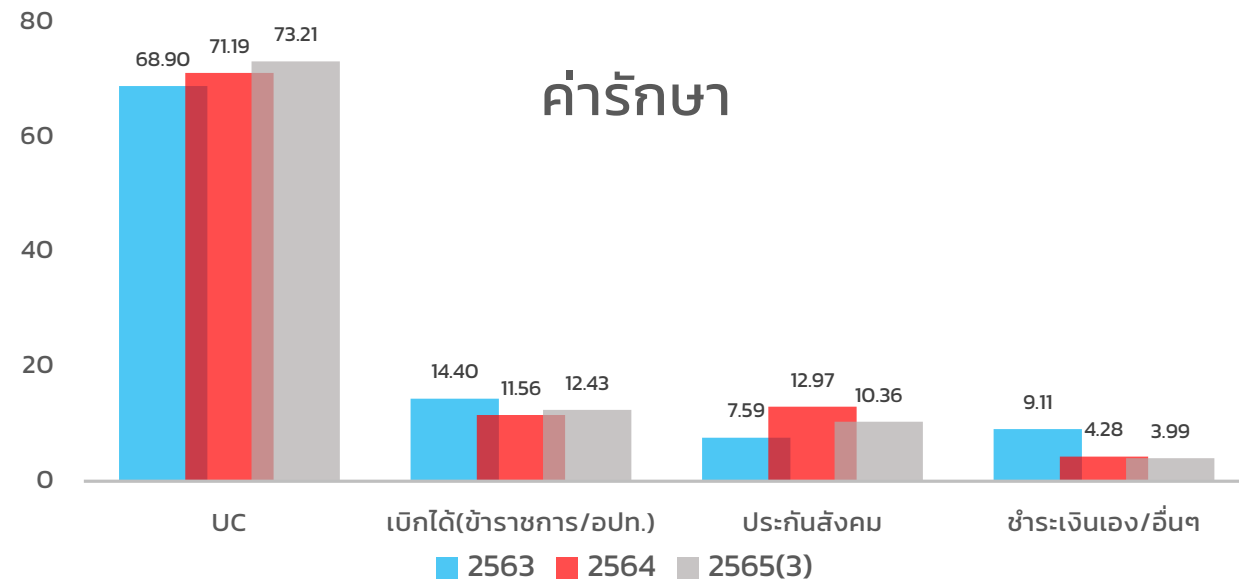

Financial

Current ratio

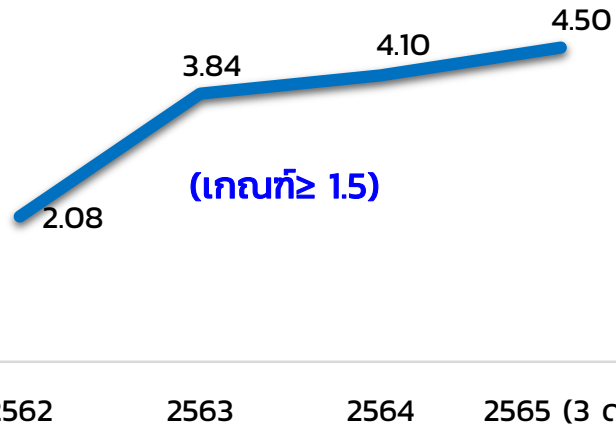

Quick ratio

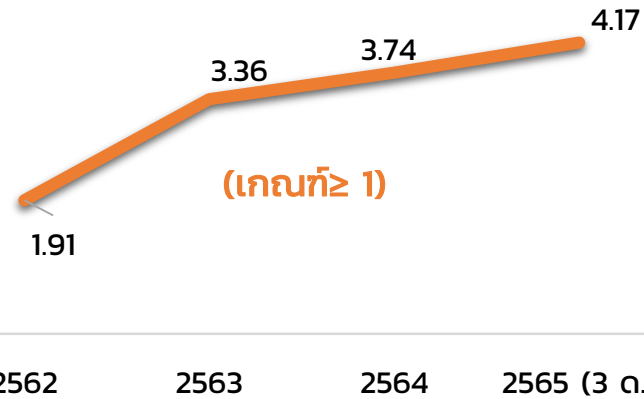

Cash ratio

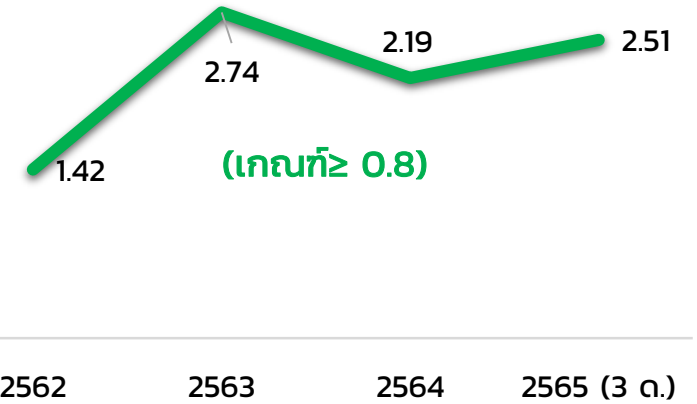

Unit Cost OPD

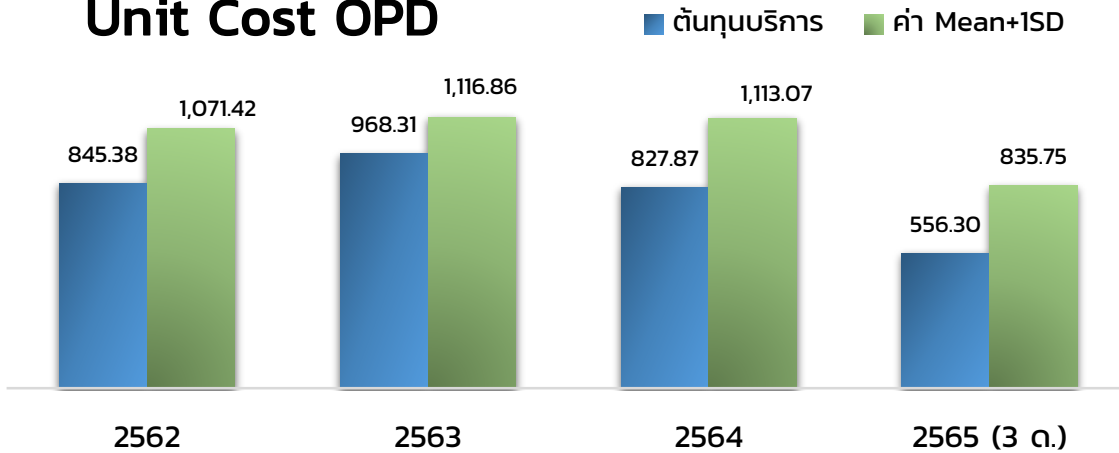

Unit Cost IPD

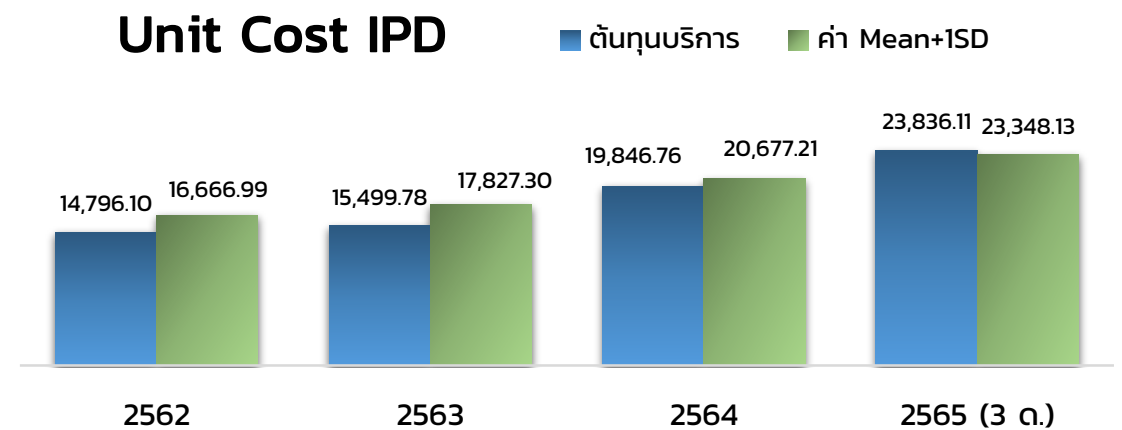



ลดแออัด & ลดรอยคอง&ลดป่วย&ลดตาย

- Trauma+3S
- STEMI
- NB
- IMC
- Cancer
- ODS/MIS

กัญชาทางการแพทย์ใน Palliative care clinic โรงพยาบาลหนองคาย

	2564	2565 (ต.ค.-ก.พ.)
<input type="checkbox"/> ผู้ป่วยpalliative care (ราย)	391	107
<input type="checkbox"/> ผู้ป่วยpalliative care ที่ใช้กัญชาทางการแพทย์ (ราย)แบ่งตามโรค -CA	9 (2.30%) 7	9 (8.41%) 7
-non CA	2 (Dementia, SLE)	2(CVA, Dementia)
1.น้ำมันกัญชา (สูตร อ.เดชา) (ขวด) ได้แก่ CA, Dementia, CVA, SLE	9 (51 ขวด)	9 (38 ขวด)
2.ยาแผนไทยที่มีกัญชาปรุงผสม		
-ตำรับยาสุขไสยาสน์ (เม็ด/ซอง)	0	0
-ตำรับยาแก้ลมแก้เส้น(เม็ด/ซอง)	0	CA 1 ราย 70 เม็ด
-ยาทำลายพระสุเมรุ (เม็ด/ซอง)	0	0
3. ยาแผนปัจจุบัน : THC:CBD 1:1	0	0
<input type="checkbox"/> แบ่งตามกลุ่มอาการที่มีการใช้ยา (บางคนมี > 1 อาการ)		
-เบื่ออาหาร	5	6
-นอนไม่หลับ	4	6
-ปวดเมื่อย มีนชา	2	1
<input type="checkbox"/> ใช้ยาร่วมกับ Morphine ADR ที่รุนแรง	8 NO	6 NO

Trauma

การเสียชีวิตผู้ป่วย Level 1 ภายใน 24 ชม.
 SW.หนองคาย 2562-2565(3)

(Trauma < 12%, Non-Trauma < 12%)

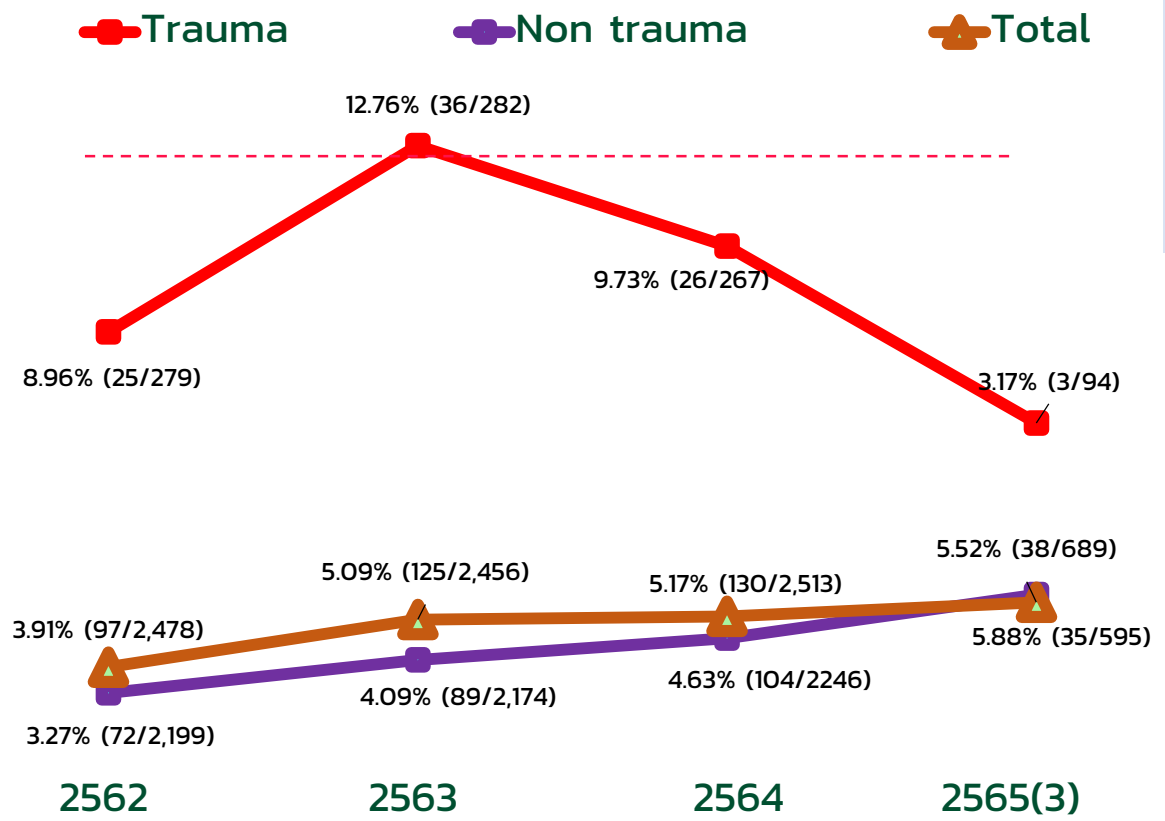

Situation Dead trauma level 1 2564-2565(3)

2564 : 26 ราย
 รับ Refer จาก swช. 15 ราย(57.69%) Post arrest ก่อน refer 5 ราย
 ในเขต มาโดย EMS 5 ราย(19.23%) , มาเอง 6 ราย (23.08%)
 Death at ER 2 ราย
 Death at ward in 24 ชม. 24 ราย
 สาเหตุ traffic injury 22 ราย (84.62%)
 อื่นๆ 4 ราย (15.38%)
 DX: Severe HI = 21 ราย (80.77%)
 Blunt abdominal injury + HI = 5 ราย (19.23%)
 Severity PS > 0.75 = 7 ราย

2565 : 3 ราย
 รับมาจาก swช. 1 ราย (33.33%)
 ในเขต มาโดย EMS 2 ราย (66.67%)
 Death at ER = 0 ราย
 Death at ward in 24 ชม. = 3 ราย
 สาเหตุ traffic injury 3 ราย
 Dx Severe HI = 3 ราย (100 %)
 Dead PS > 0.5 = 0 ราย

Door to definite care Trauma Level 1 ฝ่าตัด น้อยกว่า 60 mins > 80% โรงพยาบาลหนองคาย 2562-2565(3)

Plan

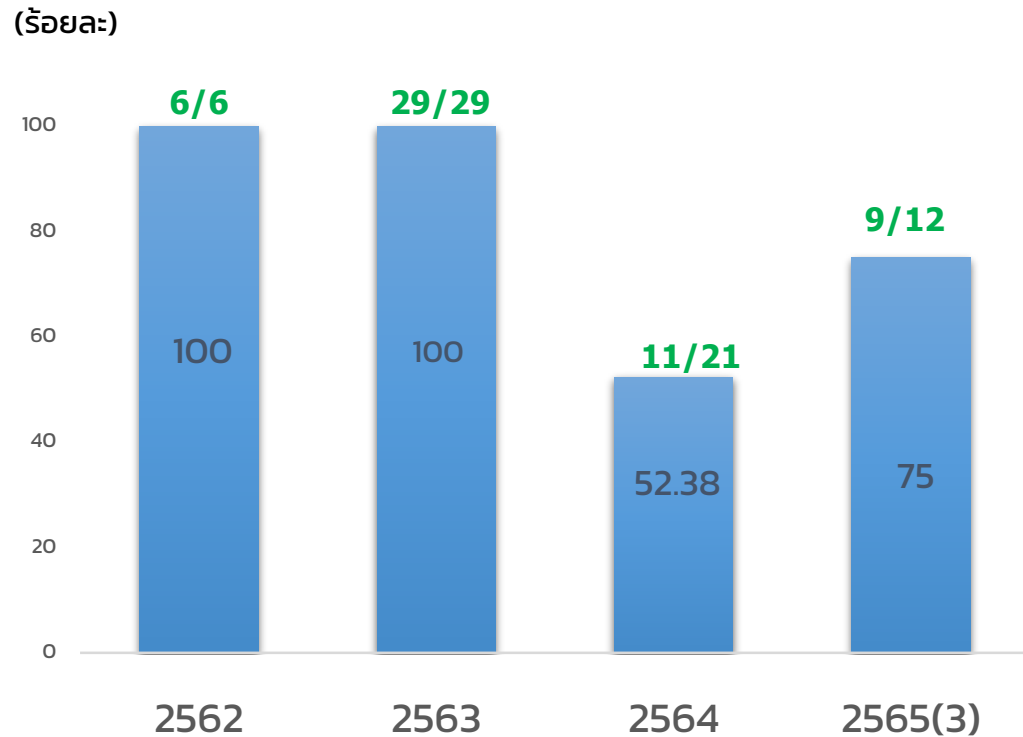

กำหนด timeline เวลาดูแลผู้ป่วย

Training ทักษะของแพทย์พยาบาลเพิ่มเติม

ทบทวนการดูแลผู้ป่วยประเภท Resuscitation ESI 1



ทบทวนสหสาขา และเคสจาก SWช.

ปรับปรุง trauma check list ให้ครอบคลุมมากขึ้น

STEMI

ACS (รวม)	2562	2563	2564	2565 (3)
	963	1,090	760	214

STEMI (รวม)	2562	2563	2564	2565(3)
	80	95	84	27
Thrombolytic	40	40	27	14
PPCI	6	22	32	8
Contraindication	34	23	23	5
Dead (<9%)	6	7	4	1
	(7.5)	(7.36)	(4.76)	(3.7)
OTH (นาที) ≤150 นาที	120	75	18	60
OTH เกิน (นาที)	86	75	17	-

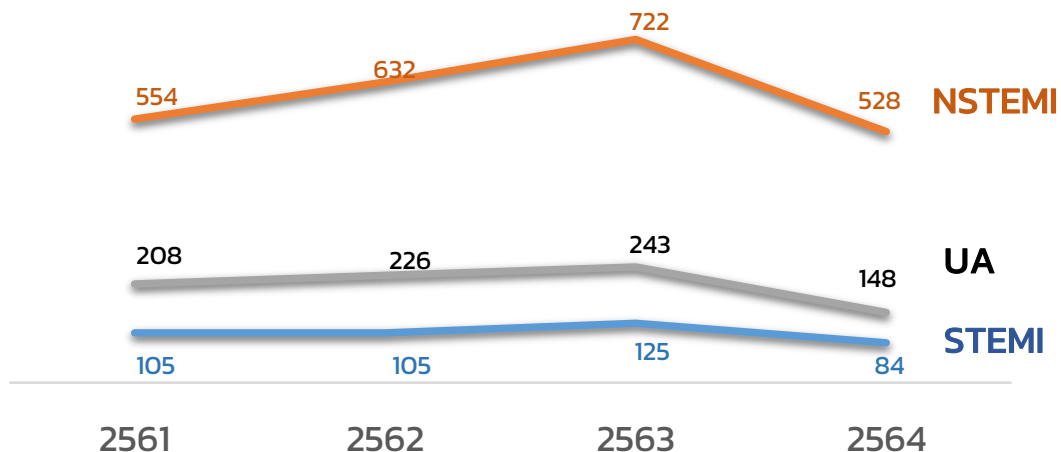

Process Indicator

	DTN ภายใน 30 นาที (>ร้อยละ=60)	Diagnosis to needle ภายใน 30 นาที (>ร้อยละ=60)
2561	52.27	-
2562	30	-
2563	40	65
2564	37 (10/27)	62.96 (17/27)
2565	42.85 (6/14)	64.28 (9/14)

STROKE

Ischemic: Hemorrhagic= 70/30

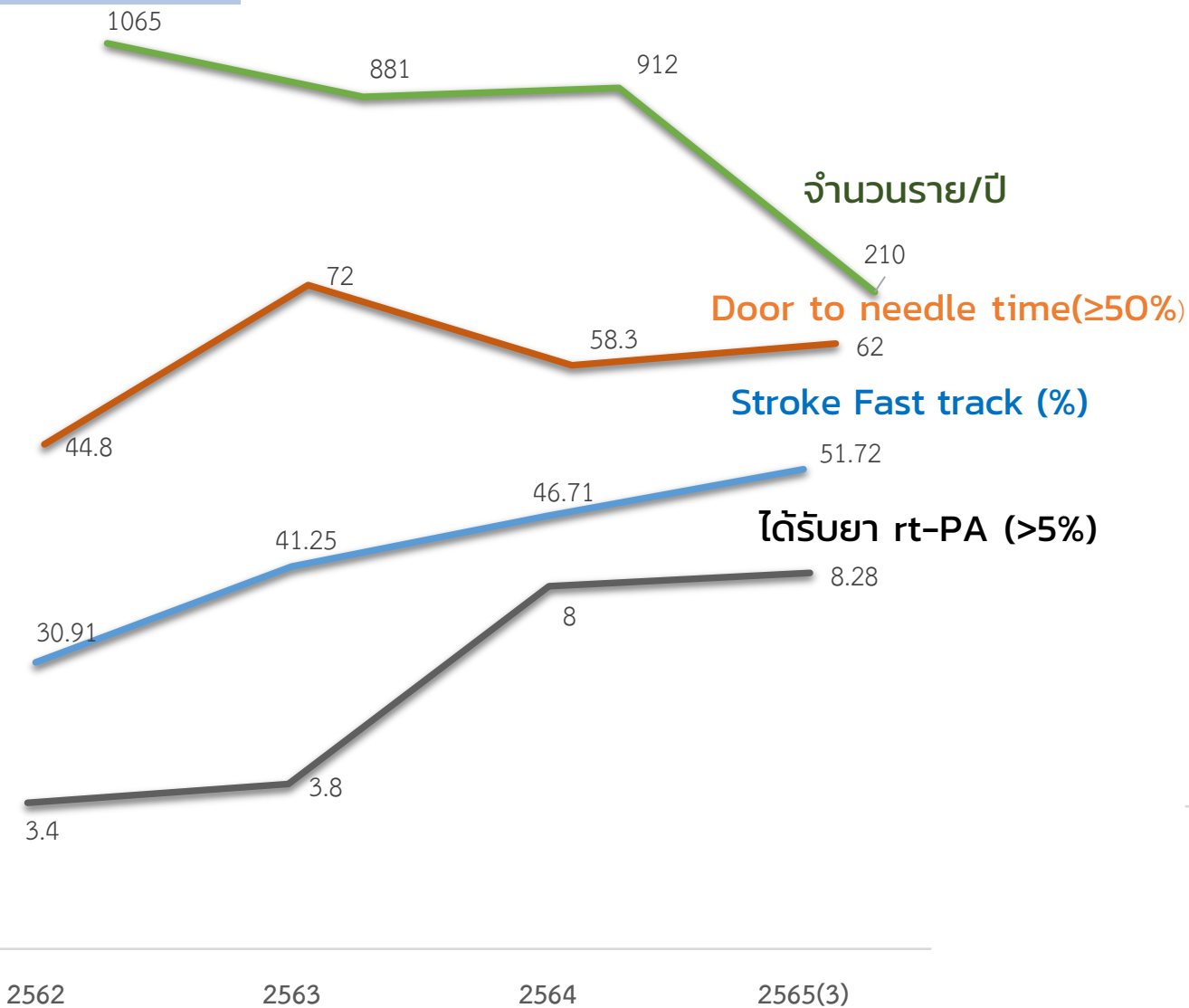

Death

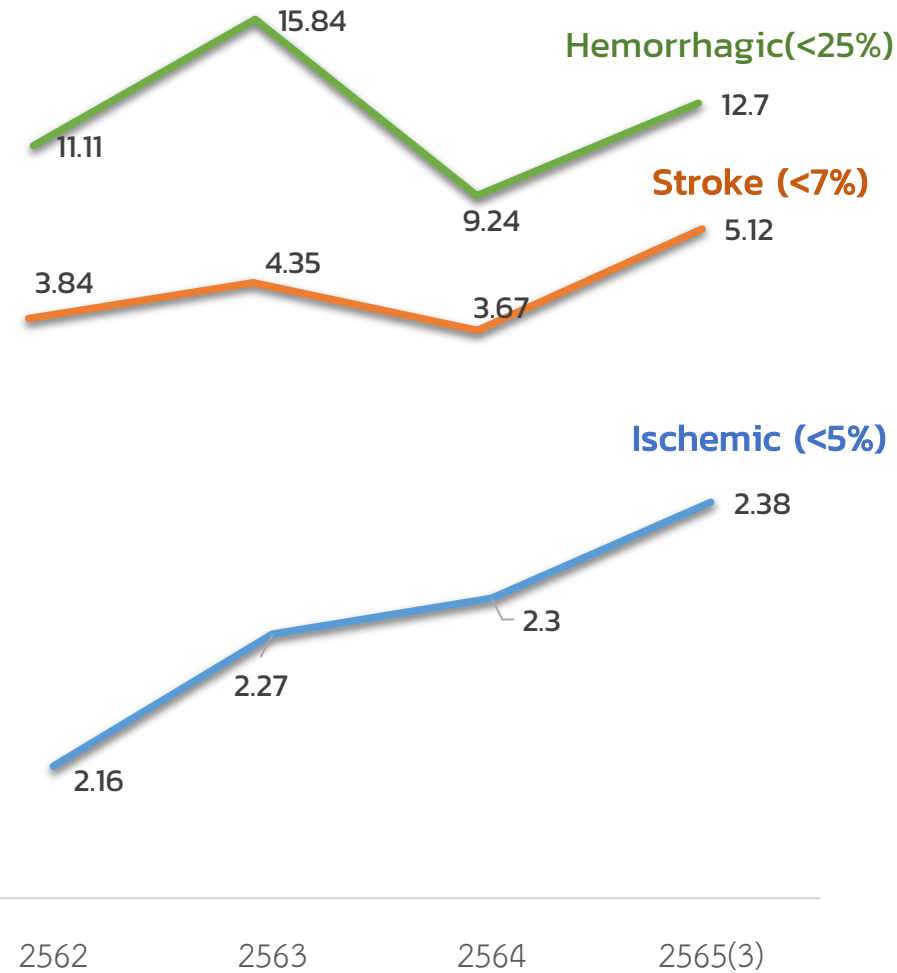

SEPSIS

อัตราการตายผู้ป่วยติดเชื้อในกระแสเลือดแบบรุนแรงชนิด community-acquired (รหัส R65.1 และ R57.2) (เกณฑ์ < 26%)

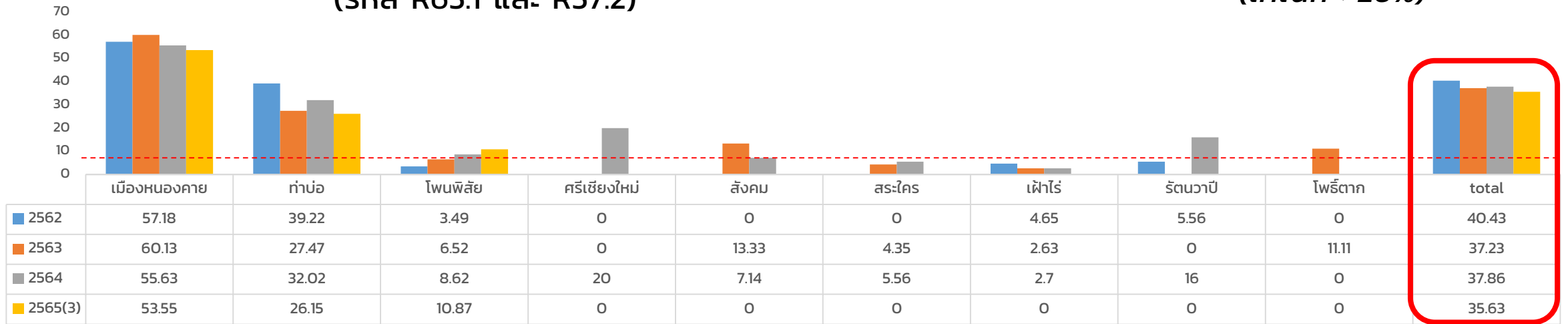

■ Management

Diagnosis >> missed/delayed diagnosis

- Clinical + ประวัติไม่ชัดเจน เช่น elderly, immunocompromised host

Treatment >>

- Delayed ATB and IV resuscitation
- Early start vasopressor with inadequate IV resuscitation
- Severe complications with multiorgan failure
- LOS นาน >> เพิ่มความเสี่ยงต่อการเกิด NI >> dead

■ การเก็บข้อมูล + การลงรหัส ICD-10

NB

Dead of Newborns

≤28 วัน นน. ≥500 กรัม (<3.6 :1000 ต่อทารกเกิดมีชีวิต)

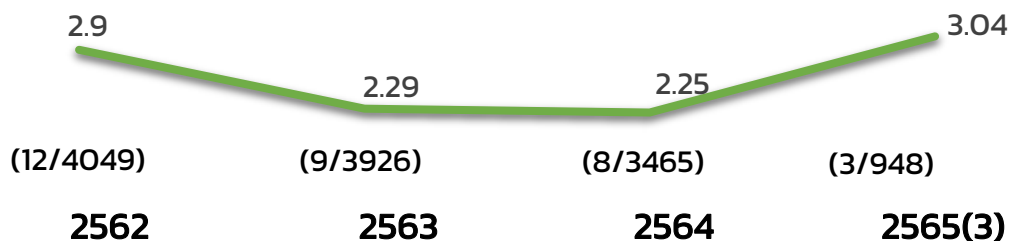

สาเหตุการเสียชีวิต 2565(3) 3 ราย คิดเป็น 3.07 ต่อ 1000 live birth

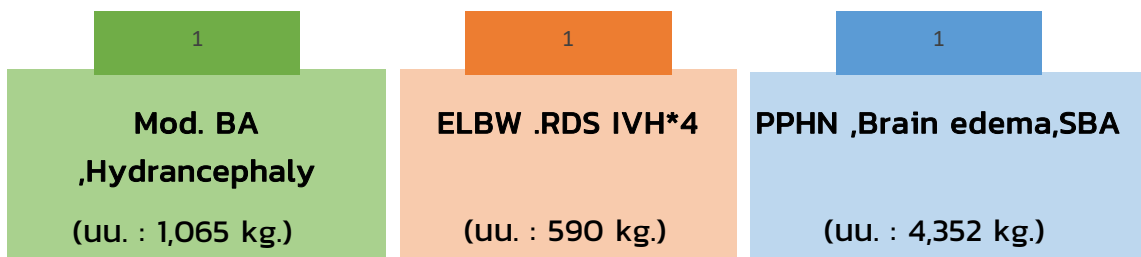

■ เติง NICU ให้ได้ภาพรวมตามเกณฑ์ (เกณฑ์ 1:500)

Year	2562	2563	2564
Rate	1:391	1:366	1:332

■ มารดา PUI COVID

Year	PUI	COVID	ลูก
2564	10	5	negative
2565(3)	2	3	negative

■ Plan

- NPR ทำบ่อ/โพนพิสัย
- เตรียม HNA ร่วมกับ MCH

IMC

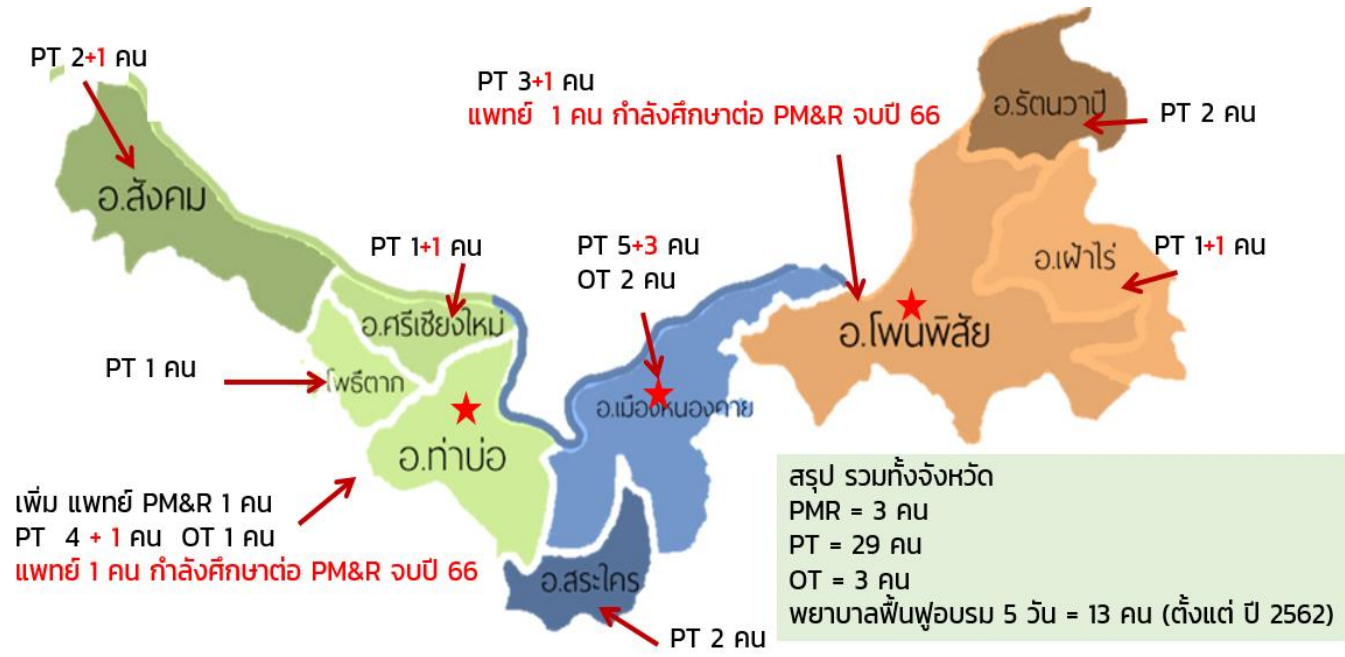

■ Intermediate bed/ward: คนทุก swช.: ร้อยละ 100

- Ending phase คน 6 เดือนหลังจากเกิดโรค
 - 2562 ร้อยละ: 68.77 (207/301 ราย) (เกณฑ์≥ร้อยละ 60)
 - 2563 ร้อยละ: 56.47 (292/517 ราย) (เกณฑ์≥ร้อยละ 65)
 - 2564 ร้อยละ: 77.86 (401/515 ราย) (เกณฑ์≥ร้อยละ 70)
 - 2565 (3) ร้อยละ: 62.23 (117/188 ราย) (เกณฑ์≥ร้อยละ 70)
- กลุ่มโรค: Stroke, Traumatic brain injury และ spinal cord injury (BIS 20)
 - 2562 ร้อยละ: 26.08 (54/207 ราย)
 - 2563 ร้อยละ: 27.61 (82/292 ราย)
 - 2564 ร้อยละ: 47.63 (191/401 ราย)
 - 2565 (3) ร้อยละ: 65.65 (98/239 ราย)

CA

- รพผลชิ้นเนื้อ ภายใน 2 wk.(ร้อยละ 70)
- ระยะเวลาการรักษาโดยการผ่าตัด ภายใน 4 wk.(ร้อยละ70)
- ระยะเวลาการรักษาโดยเคมีบำบัด ภายใน 4 wk.(ร้อยละ 70)
- ระยะเวลารอคอยรังสีรักษา ภายใน 6 wk.(ร้อยละ 60)

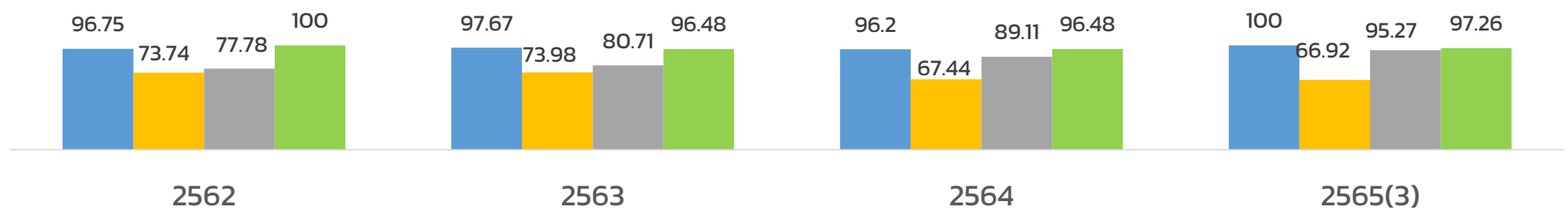

มะเร็งระยะที่ 1-2(>ร้อยละ 70)

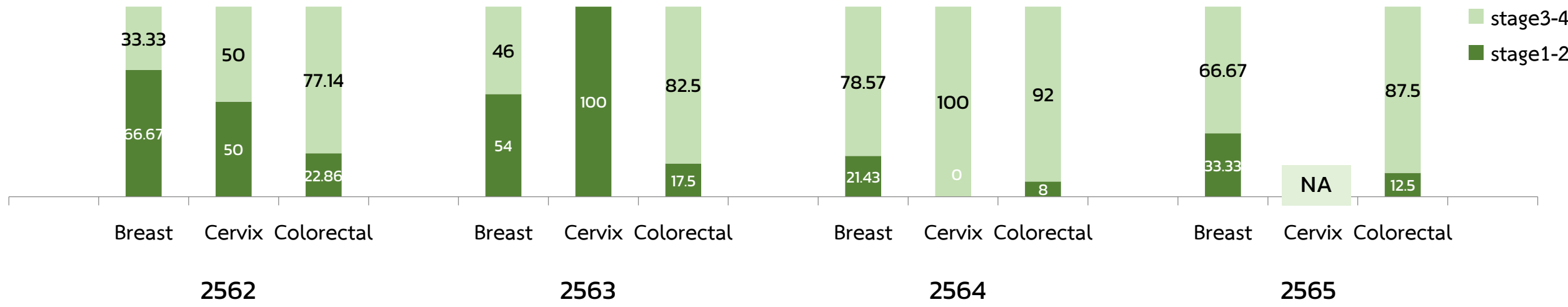

ODS/MIS

ODS (เป้าหมาย ร้อยละ 20)

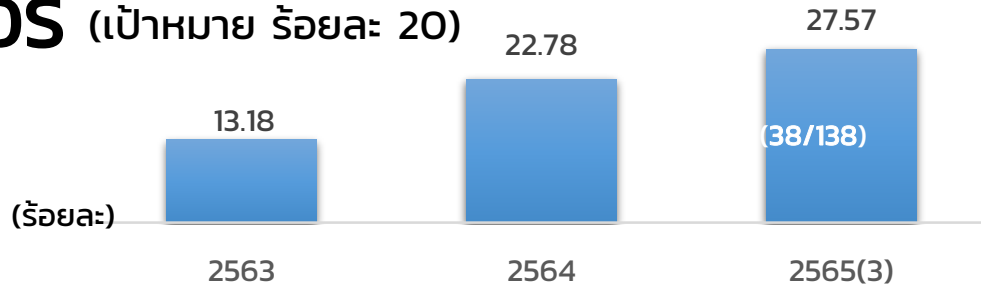

- Inguinal hernia
- Hemorrhoid
- Colorectal polyp
- Urethral stone
- Pterygium
- Tonguetie release



Antibiotic prophylaxis
ใช้ standing order เพื่อเบิกยา
ก่อนการทำหัตถการ



One stop service
ลดระยะเวลาในการดำเนินการใน
วันที่ทำหัตถการ



Patient safety
มีมาตรฐานการดูแลผู้ป่วยหลัง
ผ่าตัดตามมาตรฐานเดียวกันทั้ง
โรงพยาบาล

โอกาสพัฒนา ODS/MIS
-service: เพิ่มกระบวนการดูแลต่อเนื่องอย่างเป็นระบบ
-ประชาสัมพันธ์ให้ปชช.เกิดความมั่นใจในการรับบริการ
-ระบบการเบิกจ่าย

MIS

จำนวนผู้ป่วยที่ได้รับการผ่าตัดแบบ MIS

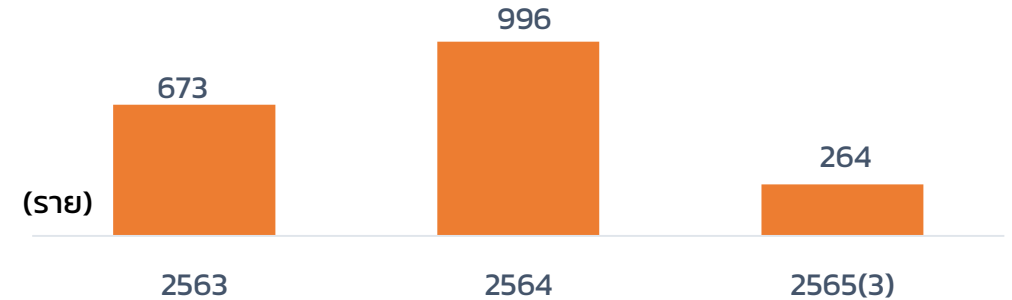

- gallstone/cholecystitis
- Myoma uteri/Ovarian cyst
- CA.colon

ผลงาน 2563-2565 (3)

- RE-admit ภายใน 1 เดือน : 0
- การบาดเจ็บ CBD injury หรือเกิด massive bleeding : 0

V	VACCINE	จัดให้ครบลดป่วยหนัก	
U	Universal Prevention	ป้องกันตัวตลอดเวลา ห่างไกล COVID	
C	COVID Free Setting	สถานที่ให้บริการพร้อม ผู้ให้บริการได้รับวัคซีน ตรวจ ATK ทุกสัปดาห์	
A	ATK (Antigen Test Kit)	พร้อมตรวจเสมอเมื่อใกล้ชิดคนติดเชื้อ หรือมีอาการทางเดินหายใจ	

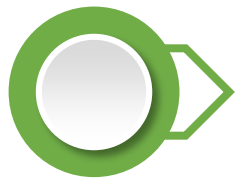

บริการผู้ป่วย COVID-19

- AIR Clinic
- Home Isolation
- หอผู้ป่วยแยกโรค 60 เตียง ชั้น 1 และ 2 : **23 เตียง**
- Cohort ward ชั้น 8 : **73 เตียง**
- รพ.สนาม 3 : **600 เตียง**

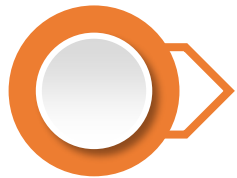

บริการวัคซีน

- องค์การบริหารส่วนจังหวัดหนองคาย
- OPD
- รพ.สต. ทุกแห่ง
- เรือนจำจังหวัดหนองคาย
- งานอนุสาวรีย์ปราบฮ่อ



การเข้าสู่ระบบการกักตัวที่บ้าน
Home Isolation
 สำหรับผู้ป่วยที่มีผล **ATK** บวก
 ตรวจที่ SW.นค.หรือ SW.สต.ใกล้บ้าน

สำหรับผู้ป่วยที่ตรวจ ATK ด้วยตัวเองผลเป็น **บวก**
 สามารถลงทะเบียนรับการรักษาที่บ้านได้

- 1 ลงทะเบียน
- 2 รับการประเมินอาการ
- 3 รับยาและอุปกรณ์ดูแลตัวเองที่บ้าน
- 4 ทักดูแลติดตามอาการผู้ป่วย

- 1 โทร 1330
- 2 โทร 061-0282442 หรือ 042-413456 ต่อ 157,478
- 3 Line OA



Home Isolation

โรงพยาบาลหนองคาย

สำหรับผู้ป่วยที่มีผล ATK บวก(2ขีด) ที่ต้องการลงทะเบียนรับการรักษาที่บ้าน
 ติดตามอาการทุกวัน ดูแลตนเองที่บ้านด้วย **LINE**
 สำหรับผู้ป่วยโควิด-19



Nongkhai Hospital

ผลการดำเนินงาน Covid free setting โรงพยาบาลหนองคาย

Customer

เดือน	ตรวจ ATK (ราย)	ผลตรวจ		ฉีดวัคซีน เข็มแรก (ราย)
		negative	positive	
ธันวาคม (เริ่ม 16)	1,900	1,900	0	519
มกราคม	2,697	2,693	4 (0.14)	637
กุมภาพันธ์	1,495	1,491	4 (0.26)	202
	6,092	6,084	8 (0.13)	1,358



Self ATK



จุดบริการ alcohol



Social distancing

Personnel



เดือน	กลุ่มเสี่ยง	ทั้งหมด	ตรวจ ATK (ราย)	ผลตรวจ	
				negative	positive
ธันวาคม		1177	1166 (99.1)	1166	0
ครั้งที่ 1: 27-29	สูง	15	15 (100)	15	0
	ปานกลาง	852	843 (98.9)	843	0
	ต่ำ	310	308 (99.4)	308	0

ไม่ตรวจ 11 คน (ลาป่วย 2, ลาคลอด 3, ลาพักร้อน 4, ลาอบรม 1, ไปต่างจังหวัด 1)

มกราคม		2215	2186 (98.69)	2186	0
ครั้งที่ 1: 4-6	สูง	148	148 (100)	148	0
	ปานกลาง	ครั้งที่ 2: 11-13	1750	1723 (98.45)	1723
ต่ำ		ครั้งที่ 3: 18-20	317	315 (99.36)	315
ครั้งที่ 4: 25-27					

ไม่ตรวจ 20 คน (ลาคลอด 4, ลาพักร้อน 6, ลาอบรม 4, ไม่ตรวจ 1, ลาป่วย 13, ไปต่างจังหวัด 1)

กุมภาพันธ์		2139	2138	2138	1
ครั้งที่ 1: 1-3	สูง	156	156 (100)	156	0
	ปานกลาง	ครั้งที่ 2: 8-10	1709	1709 (100)	1708
ต่ำ		ครั้งที่ 3: 15-17	274	275 (100)	275
ครั้งที่ 4: 22-24					

ผล+ 1 รายติดจากครอบครัว

เดือน	กลุ่มเสี่ยง	ทั้งหมด	ตรวจ ATK (ราย)	ผลตรวจ	
				negative	positive
ธันวาคม		139	138	138	0
ครั้งที่ 1: 27-29	นักศึกษา	67	67	67	0
	บริษัทสยามยูเนียน จำกัด (แม่บ้านศูนย์สะอาด)	50	50	50	0
	บริษัท CT Scan	7	6 (85.70)	6	0
	หน่วยงานรักษาความปลอดภัย (ทหารผ่านศึก)	14	14	14	0
	จิตอาสาจุดคัดกรอง	1	1	1	0
ไม่ได้ตรวจ 1 ราย (ลาป่วย)					
มกราคม		174	174	174	0
ครั้งที่ 1: 11-13	นักศึกษา	73	73	73	0
ครั้งที่ 2: 25-27	บริษัทสยามยูเนียน จำกัด (แม่บ้านศูนย์สะอาด)	50	50	50	0
	บริษัท CT Scan	15	15	15	0
	ร้านกาแฟ/ร้านยา/ร้านสวัสดิการ/ออมทรัพย์	20	20	20	0
	จิตอาสาจุดคัดกรอง	2	2	2	0
กุมภาพันธ์		148	148	148	0
ครั้งที่ 1: 8-10	นักศึกษา	60	60	60	0
ครั้งที่ 4: 22-24	บริษัทสยามยูเนียน จำกัด (แม่บ้านศูนย์สะอาด)	50	50	50	0
	บริษัท CT Scan	16	16	16	0
	ร้านกาแฟ/ร้านยา/ร้านสวัสดิการ/ออมทรัพย์	20	20	20	0
	จิตอาสาจุดคัดกรอง	2	2	2	0

รายงานการฉีดวัคซีน Covid-19 บุคลากร SW.หนองคาย

จำนวนบุคลากร 1,260 คน ณ วันที่ 9 มีนาคม 2565

เข็มที่	ฉีดวัคซีน (คน)	ไม่ฉีดวัคซีน (คน)	ร้อยละ ที่ฉีดวัคซีน	รายการฉีดวัคซีนเข็มสุดท้าย					
				Sinovac	Sinopharm	Astrazaneca	Moderna	Pfizer	รวม
เข็ม 1	1,260	0	100	0	0	0	0	0	0
เข็ม 2	1,255	5	99.60	1	0	0	0	4	5
เข็ม 3	1,213	47	96.27	2	2	19	1	23	47
เข็ม 4	935	325	74.21	2	2	117	5	199	325

- บุคลากรใหม่
- หลัง D/C
- ได้รับเข็มที่ 3 ยังไม่ครบกำหนดฉีด เข็มที่ 4
- ไม่สมัครใจฉีด
- รอ Moderna vaccine

ตารางสรุปรายชื่อ ผู้ป่วย COVID 19 รพ.หนองคาย

วันที่ 10 มีนาคม 2565 ณ เวลา 16.30 น. รวม **1412** ราย

ประเภทผู้ป่วย	จำนวน(ราย)
สีแดง (ETT)	2
สีส้ม (HF)	6
สีเหลือง (cannula)	9
สีเขียว	74
PUI	9
เสียชีวิต	+ 0

หอผู้ป่วยใน รพ.	จำนวน	รับใหม่	D/C	ประเภทผู้ป่วย				Plan D/C
Cohort 60/1 : 11 ห้อง	12	2	-	2	4	2	4	-
Cohort 60/2 : 12 ห้อง	12	1	-	-	-	-	12	PUI 1
Cohort ชั้น 8 : 73 เตียง	66	12	5	-	1	7	58	-
PUI 60 ชั้น 4 : 8 ห้องแยก	8	-	-	-	1	-	-	COVID 1

จำนวนผู้ป่วย Community Isolation วิทยาลัยเทคนิค 3	รับใหม่	รวมสะสม	จำหน่าย	ย้ายเข้ารพ./ รับย้ายจากรพ.	คงเหลือ	สะสมจำหน่าย
วันที่ 10 มี.ค. 65	+19	2038	+35	2 / 0	211	1820
จำนวนผู้ป่วย Home Isolation	รับใหม่	รวมสะสม	จำหน่าย	ย้ายเข้ารพ.	คงเหลือ	สะสมจำหน่าย
วันที่ 10 มี.ค. 65	+128	1418	+ 96	1	1110	317
จำนวนผู้ป่วยในโรงพยาบาล	รับใหม่	รวมสะสม	จำหน่าย	เสียชีวิต/สะสม	คงเหลือ	สะสมกลับบ้าน
วันที่ 10 มี.ค. 65	+15	599	+5	0 / 10	91	497

ยอดสรุปรวมผู้ป่วย/เสียชีวิต

เสียชีวิตสะสม ปี 65	10	ราย
ผู้ป่วยสะสม ปี 65	4039	ราย
อัตราเสียชีวิต ปี 65	0.24	%
อัตราเสียชีวิต ปี 64	1.15	%

รายงานผลการดำเนินงาน Test and go

โรงพยาบาลหนองคาย

โรงแรมคู่สัญญา



โรงแรม พันล้าน บูติก รีสอร์ท หนองคาย

หมายเลขตราสัญลักษณ์ : B1178

หนองคาย



โรงแรม พลอย อินน์

หมายเลขตราสัญลักษณ์ : B0833

หนองคาย



โรงแรมหนองคายราวิลล่าแอนด์คอนเวนชั่นเซ็นเตอร์

หมายเลขตราสัญลักษณ์ : B1003

หนองคาย



โรงแรม	จำนวน (ราย)	ผลตรวจ		รายรับสุทธิ (บาท)
		Negative	Positive	
พันล้าน	34	34	0	58700
ราวิลล่า	27	27	0	50400
พลอย อินน์	0	0	0	0
รวม	61	61	0	109,100

สัญชาติ (ราย)	
ไทย	38
ลาว	20
ญี่ปุ่น	1
มาเลเซีย	1
เยอรมัน	1

ประเทศต้นทาง			
ลาว	36	ญี่ปุ่น	2
อเมริกา	4	เวียดนาม	2
สวีเดน	3	อังกฤษ	2
มาเลเซีย	3	สิงคโปร์	1
สวิตเซอร์แลนด์	3	UAE	1
เยอรมัน	3	เบลเยียม	1

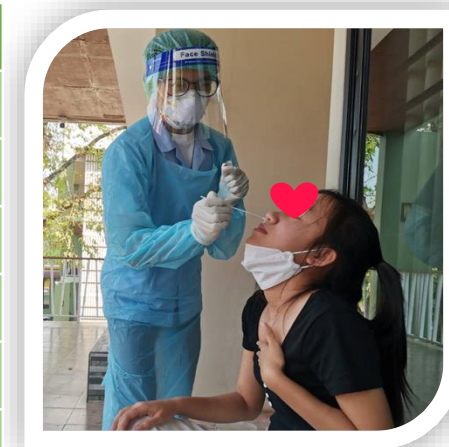



3

ยุทธศาสตร์การพัฒนา

- ◆ หอผู้ป่วยจิตเวชและยาเสพติด
- ◆ ศูนย์หัวใจลุ่มน้ำโขง (จังหวัดหนองคาย)
- ◆ ศูนย์แพทยศาสตรศึกษา

หอผู้ป่วยจิตเวชและยาเสพติด



- **สถานที่:** ปรับปรุงหอผู้ป่วยกุมารเวชกรรมชั้น 2 (เดิม)
จำนวน 17 เตียง (ชาย 9 เตียง หญิง 8 เตียง)
- **บุคลากร:**

จิตแพทย์	2 คน
พยาบาล	10 คน
ผู้ช่วยเหลือคนไข้	5 คน
- **สหวิชาชีพ**

นักจิตวิทยา	2 คน	นักจิตวิทยาคลินิก	1 คน
นักกิจกรรมบำบัด	2 คน	นักสงเคราะห์จิตเวช	1 คน
- **เตรียมความพร้อม**
 - ศึกษาดูงาน •หอผู้ป่วยรวงผึ้ง SW.อุดร
 - หอผู้ป่วยอโรตยาสถาน SW.หนองบัวลำภู
 - SW.จิตเวชเลยราชนครินทร์

NSO บริหารจัดการอัตรากำลัง/ความพร้อมเปิดบริการ
- **เกณฑ์การรับผู้ป่วยเข้ารับการรักษา**
 - โรคทางจิตเวช
 - สารเสพติดที่มีภาวะทางจิตร่วม
 - Drug Over dose/Hanging ได้รับการรักษาทางกายแล้ว
และแพทย์เห็นควรบำบัดทางจิตต่อเนื่อง



ศูนย์หัวใจลุ่มน้ำโขง (จังหวัดหนองคาย)

- ❑ รองรับผู้ป่วยโรคหัวใจและหลอดเลือด
- ❑ ผู้สูงอายุ (Aging city) ที่เดินทางมาพำนักในจังหวัดหนองคายและใกล้เคียง
- ❑ เปิดระบบการท่องเที่ยวแบบ Sandbox
- ❑ การท่องเที่ยวเชิงสุขภาพของจังหวัดในเขตสุขภาพที่ 8



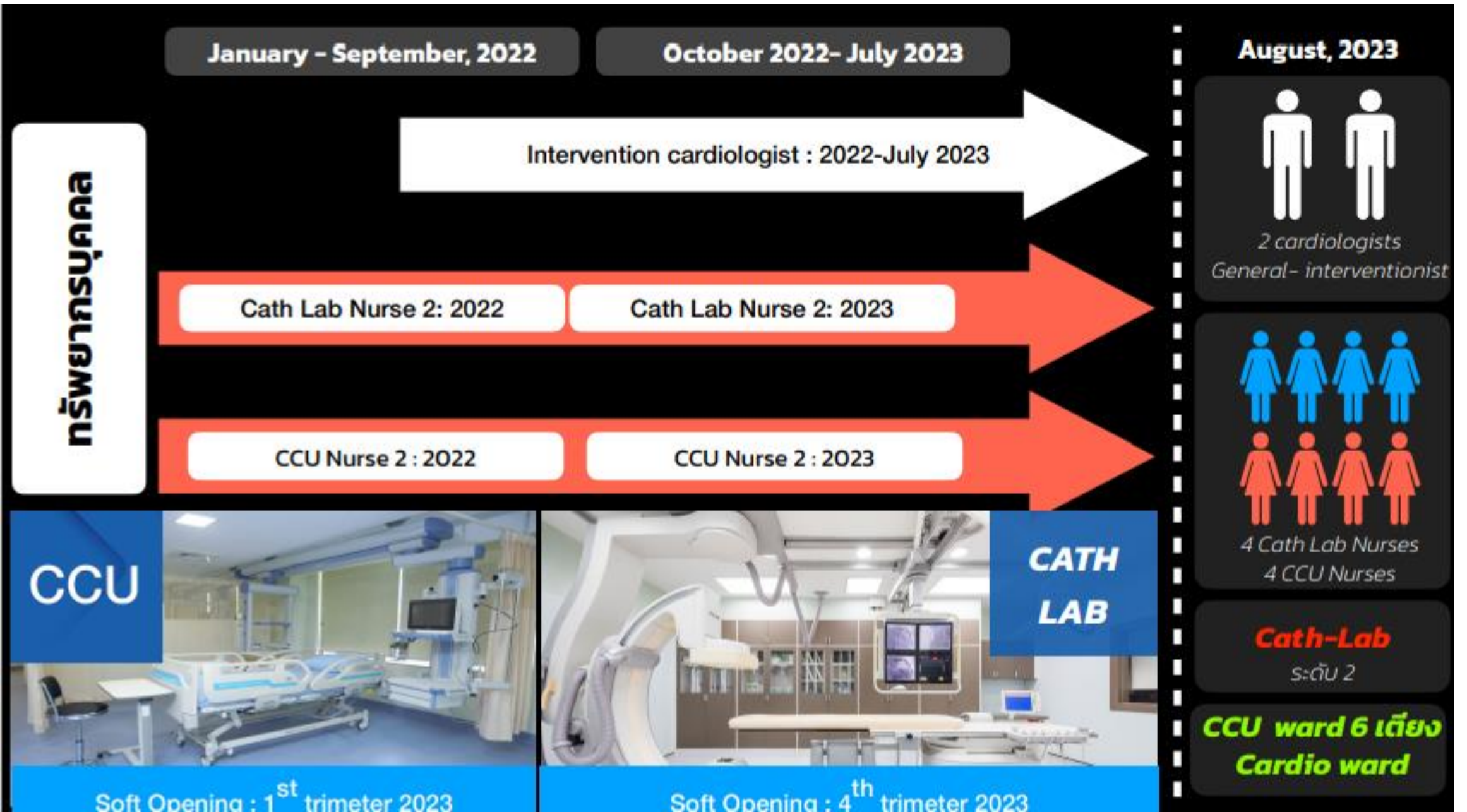

ศูนย์แพทยศาสตรศึกษา:สถาบันพระบรมราชชนก



อาคาร ศูนย์แพทย
ศาสตรศึกษา 9 ชั้น
เลขที่แบบ 10051

